

**PEMBAHARUAN PROSPEKTUS
REKSA DANA SAHAM UOBAM SUSTAINABLE EQUITY INDONESIA**

Tanggal Efektif: 26 Januari 2021

Tanggal Mulai Penawaran: 26 Januari 2021

REKSA DANA SAHAM UOBAM SUSTAINABLE EQUITY INDONESIA (selanjutnya disebut "UOBAM SUSTAINABLE EQUITY INDONESIA") adalah Reksa Dana berbentuk Kontrak Investasi Kolektif berdasarkan Undang-Undang No. 8 tahun 1995 tentang Pasar Modal sebagaimana diubah dengan Undang-Undang Nomor 4 tahun 2023 tentang Pengembangan dan Penguatan Sektor Keuangan ("Undang-Undang Pasar Modal") beserta peraturan pelaksanaannya.

UOBAM SUSTAINABLE EQUITY INDONESIA bertujuan untuk memberikan pertumbuhan nilai investasi dalam jangka panjang melalui investasi sesuai dengan Kebijakan Investasi.

UOBAM SUSTAINABLE EQUITY INDONESIA akan berinvestasi dengan komposisi portofolio investasi minimum 80% (delapan puluh persen) dari Nilai Aktiva Bersih pada Efek bersifat ekuitas yang diperdagangkan baik di dalam maupun di luar negeri; dan maksimum 20% (dua puluh persen) dari Nilai Aktiva Bersih pada Efek bersifat utang yang diperdagangkan baik di dalam maupun di luar negeri dan/atau instrumen pasar uang dalam negeri yang mempunyai jatuh tempo tidak lebih dari 1 (satu) tahun dan/atau deposito, sesuai peraturan perundang-undangan yang berlaku di Indonesia.

Dalam hal berinvestasi pada Efek luar negeri, Manajer Investasi wajib memastikan kegiatan investasi UOBAM SUSTAINABLE EQUITY INDONESIA pada Efek luar negeri tidak akan bertentangan dengan ketentuan hukum dan peraturan yang berlaku di Indonesia dan hukum Negara yang mendasari penerbitan Efek luar negeri tersebut.

PENAWARAN UMUM

PT UOB Asset Management Indonesia sebagai Manajer Investasi melakukan Penawaran Umum atas Unit Penyertaan UOBAM SUSTAINABLE EQUITY INDONESIA secara terus menerus sampai dengan jumlah 40.000.000.000 (empat puluh miliar) Unit Penyertaan yang terbagi pada:

- a. UOBAM SUSTAINABLE EQUITY INDONESIA Kelas A sampai dengan sebesar 10.000.000.000 (sepuluh miliar) Unit Penyertaan;
- b. UOBAM SUSTAINABLE EQUITY INDONESIA Kelas B sampai dengan sebesar 10.000.000.000 (sepuluh miliar) Unit Penyertaan;
- c. UOBAM SUSTAINABLE EQUITY INDONESIA Kelas C sampai dengan sebesar 10.000.000.000 (sepuluh miliar) Unit Penyertaan; dan
- d. UOBAM SUSTAINABLE EQUITY INDONESIA Kelas D sampai dengan sebesar 10.000.000.000 (sepuluh miliar) Unit Penyertaan.

Setiap Kelas Unit Penyertaan UOBAM SUSTAINABLE EQUITY INDONESIA ditawarkan dengan harga sama dengan Nilai Aktiva Bersih awal per Unit Penyertaan yaitu sebesar Rp 1.000,- (seribu Rupiah) pada hari pertama penawaran. Dalam hal Manajer Investasi melakukan penerbitan setiap Kelas Unit Penyertaan baru, maka Nilai Aktiva Bersih awal per Kelas Unit Penyertaan adalah sebesar Rp 1.000,- (seribu Rupiah) pada hari pertama Kelas Unit Penyertaan tersebut diterbitkan. Selanjutnya harga pembelian setiap Kelas Unit Penyertaan UOBAM SUSTAINABLE EQUITY INDONESIA ditetapkan berdasarkan Nilai Aktiva Bersih per Kelas Unit Penyertaan UOBAM SUSTAINABLE EQUITY INDONESIA pada akhir Hari Bursa yang bersangkutan.

Pemegang Unit Penyertaan UOBAM SUSTAINABLE EQUITY INDONESIA dikenakan biaya pembelian Unit Penyertaan (*subscription fee*), biaya penjualan kembali Unit Penyertaan (*redemption fee*) dan biaya pengalihan investasi (*switching fee*) sesuai uraian lengkap biaya-biaya dapat dilihat pada Bab X tentang Alokasi Biaya dan Imbalan Jasa.



PT UOB Asset Management Indonesia
UOB Plaza Lantai 42 Unit 2
Jl. M.H. Thamrin No. 10
Jakarta Pusat 10230
Telp: (021) 29290889
Fax: (021) 29290809

BANK KUSTODIAN



Standard Chartered Bank, Cabang Jakarta
World Trade Centre II
Jalan Jenderal Sudirman Kaveling 29-31
Jakarta 12920, Indonesia
Telp: (62 21) 2555 0200
Fax: (62 21) 2555 0002 / 3041 5002

PENTING: SEBELUM MEMUTUSKAN UNTUK MEMBELI UNIT PENYERTAAN REKSA DANA INI ANDA HARUS TERLEBIH DAHULU MEMPELAJARI ISI PROSPEKTUS INI KHUSUSNYA PADA BAGIAN MANAJER INVESTASI (BAB III), TUJUAN INVESTASI, KEBIJAKAN INVESTASI, PEMBatasan INVESTASI DAN KEBIJAKAN PEMBAGIAN HASIL INVESTASI (BAB V) DAN MANFAAT INVESTASI DAN FAKTOR Risiko UTAMA (BAB VIII).

MANAJER INVESTASI TELAH MEMPEROLEH IZIN DAN TERDAFTAR SEBAGAI MANAJER INVESTASI DI PASAR MODAL SERTA DALAM MELAKUKAN KEGIATAN USAHANYA MANAJER INVESTASI DIAWASI OLEH OTORITAS JASA KEUANGAN

OJK TIDAK MEMBERIKAN PERNYATAAN MENYETUJUI ATAU TIDAK MENYETUJUI EFEK INI, TIDAK JUGA MENYATAKAN KEBENARAN ATAU KECUKUPAN ISI PROSPEKTUS INI. SETIAP PERNYATAAN YANG BERTENTANGAN DENGAN HAL-HAL TERSEBUT ADALAH PERBUATAN MELANGGAR HUKUM.

Prospektus ini diterbitkan di Jakarta pada 28 Maret 2024

**BERLAKUNYA UNDANG-UNDANG NO. 21 TAHUN 2011
TENTANG OTORITAS JASA KEUANGAN SEBAGAIMANA TERAKHIR DIUBAH OLEH UNDANG-
UNDANG NO. 4 TAHUN 2023 TENTANG PENGEMBANGAN DAN PENGUATAN SEKTOR
KEUANGAN
("UNDANG-UNDANG OJK")**

Dengan berlakunya Undang-undang OJK, sejak tanggal 31 Desember 2012 fungsi, tugas dan wewenang pengaturan kegiatan jasa keuangan di sektor Pasar Modal telah beralih dari BAPEPAM dan LK kepada Otoritas Jasa Keuangan, sehingga semua rujukan kepada kewenangan BAPEPAM dan LK dalam peraturan perundang-undangan yang berlaku, menjadi kepada Otoritas Jasa Keuangan.

UNTUK DIPERHATIKAN

UOBAM SUSTAINABLE EQUITY INDONESIA tidak termasuk produk investasi dengan penjaminan. Sebelum membeli Unit Penyertaan UOBAM SUSTAINABLE EQUITY INDONESIA, calon Pemegang Unit Penyertaan harus terlebih dahulu mempelajari dan memahami Prospektus dan dokumen penawaran lainnya. Isi dari Prospektus dan dokumen penawaran lainnya bukanlah suatu saran baik dari sisi bisnis, hukum, maupun perpajakan. Oleh karena itu, calon pemegang Unit Penyertaan disarankan untuk meminta pertimbangan atau nasihat dari pihak-pihak yang kompeten sehubungan dengan investasi dalam UOBAM SUSTAINABLE EQUITY INDONESIA. Calon Pemegang Unit Penyertaan harus menyadari bahwa terdapat kemungkinan Pemegang Unit Penyertaan UOBAM SUSTAINABLE EQUITY INDONESIA akan menanggung risiko sehubungan dengan Unit Penyertaan UOBAM SUSTAINABLE EQUITY INDONESIA yang dipegangnya. Sehubungan dengan kemungkinan adanya risiko tersebut, apabila dianggap perlu calon Pemegang Unit Penyertaan dapat meminta pendapat dari pihak-pihak yang berkompeten atas aspek bisnis, hukum, keuangan, perpajakan, maupun aspek lain yang relevan.

PT UOB Asset Management Indonesia ("Manajer Investasi") akan selalu mentaati ketentuan peraturan yang berlaku di Indonesia, termasuk peraturan perundang-undangan yang berlaku di Indonesia sebagai hasil kerja sama antara Pemerintah Indonesia dengan pemerintah negara lain, maupun penerapan asas timbal balik (reciprocal) antara Pemerintah Indonesia dengan pemerintah negara lain, seperti namun tidak terbatas peraturan perundang-undangan mengenai anti pencucian uang, anti terorisme maupun perpajakan, yang keberlakuannya mungkin mengharuskan Manajer Investasi untuk berbagi informasi, termasuk melaporkan dan memotong pajak yang terutang oleh calon Pemegang Unit Penyertaan yang wajib dipenuhi oleh Manajer Investasi dari waktu ke waktu kepada otoritas yang berwenang.

Manajer Investasi akan selalu menjaga kerahasiaan data nasabah dan wajib memenuhi ketentuan kerahasiaan nasabah yang berlaku di Indonesia. Dalam hal Manajer Investasi diwajibkan untuk memberikan data nasabah, data nasabah hanya akan disampaikan secara terbatas untuk data yang diminta oleh otoritas yang berwenang sesuai dengan ketentuan yang berlaku.

PROSPEKTUS INI TELAH DISESUAIKAN DENGAN KETENTUAN PERATURAN PERUNDANG-UNDANGAN TERMASUK KETENTUAN PERATURAN OTORITAS JASA KEUANGAN.

DAFTAR ISI

BAB I.	ISTILAH DAN DEFINISI	1
BAB II.	KETERANGAN MENGENAI UOBAM SUSTAINABLE EQUITY INDONESIA	12
BAB III.	MANAJER INVESTASI.....	17
BAB IV.	BANK KUSTODIAN	19
BAB V.	TUJUAN INVESTASI, KEBIJAKAN INVESTASI, PEMBatasan INVESTASI, DAN KEBIJAKAN PEMBAGIAN HASIL INVESTASI	21
BAB VI.	METODE PENGHITUNGAN NILAI PASAR WAJAR EFEK DALAM PORTOFOLIO UOBAM SUSTAINABLE EQUITY INDONESIA	26
BAB VII.	PERPAJAKAN	28
BAB VIII.	MANFAAT INVESTASI DAN FAKTOR RISIKO UTAMA	30
BAB IX.	PROGRAM DANA SOSIAL	33
BAB X.	ALOKASI BIAYA DAN IMBALAN JASA	36
BAB XI.	HAK-HAK PEMEGANG UNIT PENYERTAAN	43
BAB XII.	PEMBUBARAN DAN LIKUIDASI	45
BAB XIII.	PENDAPAT DARI SEGI HUKUM.....	49
BAB XIV.	PERSYARATAN DAN TATA CARA PEMBELIAN UNIT PENYERTAAN	50
BAB XV.	PERSYARATAN DAN TATA CARA PENJUALAN KEMBALI UNIT PENYERTAAN	56
BAB XVI.	PERSYARATAN DAN TATA CARA PENGALIHAN INVESTASI.....	60
BAB XVII.	PENGALIHAN KEPEMILIKAN UNIT PENYERTAAN	63
BAB XVIII.	SKEMA PEMBELIAN DAN PENJUALAN KEMBALI UNIT PENYERTAAN SERTA PENGALIHAN INVESTASI.....	64
BAB XIX.	PENYELESAIAN PENGADUAN PEMEGANG UNIT PENYERTAAN	67
BAB XX.	PEMBENTUKAN DAN PENUTUPAN KELAS UNIT PENYERTAAN.....	69
BAB XXI.	PENYEBARLUASAN PROSPEKTUS DAN FORMULIR-FORMULIR BERKAITAN DENGAN PEMBELIAN UNIT PENYERTAAN.....	70
BAB XXII.	PENDAPAT AKUNTAN TENTANG LAPORAN KEUANGAN	71
	LAMPIRAN PROSPEKTUS: LAPORAN PROGRAM DANA SOSIAL.....	72

BAB I ISTILAH DAN DEFINISI

1.1. AFILIASI

Afiliasi adalah:

- a. Hubungan keluarga karena perkawinan dan keturunan sampai derajat kedua, baik secara horizontal maupun vertikal, yaitu hubungan seseorang dengan:
 1. suami atau istri;
 2. orang tua dari suami atau istri dan suami atau istri dari anak;
 3. kakek dan nenek dari suami atau istri dan suami atau istri dari cucu;
 4. saudara dari suami atau istri beserta suami atau istrinya dari saudara yang bersangkutan; atau
 5. suami atau istri dari saudara orang yang bersangkutan.
- b. Hubungan keluarga karena keturunan sampai dengan derajat kedua, baik secara horizontal maupun vertikal, yaitu hubungan seseorang dengan:
 1. orang tua dan anak;
 2. kakek dan nenek serta cucu; atau
 3. saudara dari orang yang bersangkutan.
- c. Hubungan antara satu pihak dengan karyawan, Direktur, atau Komisaris dari pihak tersebut;
- d. Hubungan antara 2 (dua) atau lebih perusahaan dimana terdapat 1 (satu) atau lebih anggota Direksi, Dewan Komisaris, atau Pengawas yang sama;
- e. Hubungan antara perusahaan dengan suatu pihak, baik langsung maupun tidak langsung, mengendalikan atau dikendalikan oleh perusahaan tersebut;
- f. Hubungan antara 2 (dua) atau lebih perusahaan yang dikendalikan baik langsung maupun tidak langsung oleh pihak yang sama; atau
- g. Hubungan antara perusahaan dan pemegang saham utama.

1.2. AGEN PENJUAL EFEK REKSA DANA

Agen Penjual Efek Reksa Dana adalah Agen Penjual Efek Reksa Dana sebagaimana dimaksud dalam Peraturan Otoritas Jasa Keuangan Nomor 39/POJK.04/2014 tanggal 30 Desember 2014 tentang Agen Penjual Efek Reksa Dana beserta seluruh perubahannya, yang ditunjuk oleh Manajer Investasi untuk melakukan penjualan Unit Penyertaan UOBAM SUSTAINABLE EQUITY INDONESIA.

1.3. BADAN PENGAWAS PASAR MODAL DAN LEMBAGA KEUANGAN (“BAPEPAM dan LK”)

BAPEPAM dan LK adalah lembaga yang melakukan pembinaan, pengaturan, dan pengawasan sehari-hari kegiatan Pasar Modal sebagaimana dimaksud dalam Undang-Undang Pasar Modal.

Sesuai Undang-Undang OJK, sejak tanggal 31 Desember 2012, fungsi, tugas dan wewenang pengaturan kegiatan jasa keuangan di sektor Pasar Modal beralih dari BAPEPAM dan LK ke OJK, sehingga semua rujukan kepada kewenangan BAPEPAM dan LK dalam peraturan perundang-undangan yang berlaku, menjadi kepada Otoritas Jasa Keuangan.

1.4. BANK KUSTODIAN

Bank Kustodian adalah Bank Umum yang telah mendapat persetujuan OJK untuk menyelenggarakan kegiatan usaha sebagai Kustodian, yaitu memberikan jasa penitipan Efek (termasuk Penitipan Kolektif atas Efek yang dimiliki bersama oleh atau lebih dari satu Pihak yang kepentingannya diwakili oleh Kustodian) dan harta lain yang berkaitan dengan Efek serta jasa lain, termasuk menerima dividen, bunga, dan hak-hak lain, menyelesaikan transaksi Efek, dan mewakili pemegang rekening yang menjadi nasabahnya. Dalam hal ini Bank Kustodian adalah Standard Chartered Bank, Cabang Jakarta.

1.5. BIAYA PEMBELIAN YANG DITANGGUHKAN (*DEFERRED SALES CHARGE*/"DSC")

Biaya Pembelian Yang Ditangguhkan (*Deferred Sales Charge*/"DSC") adalah biaya yang dikenakan kepada Pemegang Unit Penyertaan pada saat Pemegang Unit Penyertaan melakukan penjualan kembali Unit Penyertaannya dalam jangka waktu tertentu. Untuk setiap penjualan kembali UOBAM SUSTAINABLE EQUITY INDONESIA baik sebagian atau seluruhnya, Pemegang Unit Penyertaan akan dikenakan Biaya Pembelian Yang Ditangguhkan yang dihitung dari Nilai Aktiva Bersih (NAB) awal investasi, berdasarkan metode *First In First Out* (FIFO).

1.6. BUKTI KEPEMILIKAN UNIT PENYERTAAN

Reksa Dana berbentuk Kontrak Investasi Kolektif menghimpun dana dengan menerbitkan Unit Penyertaan kepada Pemegang Unit Penyertaan. Unit Penyertaan adalah satuan ukuran yang menunjukkan bagian kepentingan setiap Pihak dalam portofolio investasi kolektif. Dengan demikian Unit Penyertaan merupakan bukti kepesertaan Pemegang Unit Penyertaan dalam Reksa Dana berbentuk Kontrak Investasi Kolektif. Manajer Investasi melalui Bank Kustodian akan menerbitkan Surat Konfirmasi Transaksi Unit Penyertaan yang berisi jumlah Unit Penyertaan yang dimiliki oleh masing-masing Pemegang Unit Penyertaan dan berlaku sebagai bukti kepemilikan Unit Penyertaan Reksa Dana.

1.7. BURSA EFEK

Bursa Efek adalah Pihak yang menyelenggarakan dan menyediakan sistem dan/atau sarana untuk mempertemukan penawaran jual dan beli Efek pihak-pihak lain dengan tujuan memperdagangkan Efek di antara mereka.

1.8. EFEK

Efek adalah surat berharga atau kontrak investasi baik dalam bentuk konvensional dan digital atau bentuk lain sesuai dengan perkembangan teknologi yang memberikan hak kepada pemilikinya untuk secara langsung maupun tidak langsung memperoleh manfaat ekonomis dari penerbit atau dari pihak tertentu berdasarkan perjanjian dan setiap derivatif atas Efek, yang dapat dialihkan dan/atau diperdagangkan di Pasar Modal sebagaimana diatur dalam Undang-Undang Pasar Modal.

1.9. EFEKTIF

Efektif adalah terpenuhinya seluruh tata cara dan persyaratan Pernyataan Pendaftaran Dalam Rangka Penawaran Umum Reksa Dana Berbentuk Kontrak Investasi Kolektif yang ditetapkan dalam Undang-undang Pasar Modal dan POJK Tentang Reksa Dana Berbentuk Kontrak Investasi Kolektif. Surat pernyataan efektif Pernyataan Pendaftaran Dalam Rangka Penawaran Umum Reksa Dana Berbentuk Kontrak Investasi Kolektif akan dikeluarkan oleh OJK.

1.10. FORMULIR PEMBUKAAN REKENING

Formulir Pembukaan Rekening adalah formulir yang harus diisi secara lengkap, ditandatangani dan diajukan oleh calon Pemegang Unit Penyertaan sebelum membeli Unit Penyertaan UOBAM SUSTAINABLE EQUITY INDONESIA yang pertama kali di Manajer Investasi atau melalui Agen Penjual Efek Reksa Dana yang ditunjuk oleh Manajer Investasi (jika ada).

Formulir Pembukaan Rekening dapat juga berbentuk formulir elektronik menggunakan Sistem Elektronik yang disediakan oleh Manajer Investasi atau Agen Penjual Efek Reksa Dana yang ditunjuk oleh Manajer Investasi (jika ada) di bawah koordinasi Manajer Investasi dengan memperhatikan ketentuan peraturan perundang-undangan yang berlaku mengenai informasi dan transaksi elektronik.

Dalam hal Formulir Pembukaan Rekening bukan merupakan formulir elektronik, tetapi merupakan hasil pemindaian dari Formulir Pembukaan Rekening yang telah ditandatangani yang kemudian dikirimkan kepada dan/atau diterima oleh Manajer Investasi melalui suatu sistem elektronik yang disediakan oleh Manajer Investasi dan/atau Agen Penjual Efek Reksa Dana yang ditunjuk oleh Manajer Investasi (jika ada), maka hasil pemindaian Formulir

Pembukaan Rekening tersebut akan dianggap sebagai alat bukti hukum yang sah dan diterima para pihak sesuai dengan tata cara yang ditentukan oleh Manajer Investasi dan memperhatikan ketentuan peraturan perundang-undangan yang berlaku mengenai informasi dan transaksi elektronik.

1.11. FORMULIR PEMESANAN PEMBELIAN UNIT PENYERTAAN

Formulir Pemesanan Pembelian Unit Penyertaan adalah formulir yang harus diisi secara lengkap, ditandatangani oleh calon Pemegang Unit Penyertaan untuk membeli Unit Penyertaan dan diajukan oleh calon Pemegang Unit Penyertaan kepada Manajer Investasi atau melalui Agen Penjual Efek Reksa Dana yang ditunjuk oleh Manajer Investasi (jika ada).

Formulir Pemesanan Pembelian Unit Penyertaan merupakan formulir yang disediakan oleh Manajer Investasi atau Agen Penjual Efek Reksa Dana yang ditunjuk oleh Manajer Investasi (jika ada) atau bentuk formulir lainnya yang telah disepakati Manajer Investasi bersama dengan Pemegang Unit Penyertaan.

Formulir Pemesanan Pembelian Unit Penyertaan dapat juga berbentuk formulir elektronik menggunakan Sistem Elektronik yang disediakan oleh Manajer Investasi atau Agen Penjual Efek Reksa Dana yang ditunjuk oleh Manajer Investasi (jika ada) di bawah koordinasi Manajer Investasi dengan memperhatikan ketentuan peraturan perundang-undangan yang berlaku mengenai informasi dan transaksi elektronik.

Dalam hal Formulir Pemesanan Pembelian bukan merupakan formulir elektronik, tetapi merupakan hasil pemindaian dari Formulir Pemesanan Pembelian yang kemudian dikirimkan kepada dan/atau diterima oleh Manajer Investasi dan/atau Agen Penjual Efek Reksa Dana yang ditunjuk oleh Manajer Investasi (jika ada) melalui suatu sistem elektronik yang disediakan oleh Manajer Investasi dan/atau Agen Penjual Efek Reksa Dana yang ditunjuk oleh Manajer Investasi (jika ada), maka hasil pemindaian Formulir Pemesanan Pembelian tersebut akan dianggap sebagai alat bukti hukum yang sah dan diterima para pihak sesuai dengan tata cara yang ditentukan oleh Manajer Investasi dan memperhatikan ketentuan peraturan perundang-undangan yang berlaku mengenai informasi dan transaksi elektronik.

1.12. FORMULIR PENGALIHAN INVESTASI

Formulir Pengalihan Investasi adalah formulir yang harus diisi secara lengkap, ditandatangani oleh pemegang Unit Penyertaan untuk mengalihkan investasi yang dimilikinya dalam satu Kelas Unit Penyertaan ke Kelas Unit Penyertaan lainnya dalam UOBAM SUSTAINABLE EQUITY INDONESIA atau ke Unit Penyertaan di Reksa Dana lainnya yang memiliki fasilitas pengalihan investasi, yang dikelola oleh Manajer Investasi, dan diajukan oleh Pemegang Unit Penyertaan kepada Manajer Investasi atau Agen Penjual Efek Reksa Dana yang ditunjuk oleh Manajer Investasi (jika ada).

Formulir Pengalihan Investasi merupakan formulir yang disediakan oleh Manajer Investasi atau Agen Penjual Efek Reksa Dana yang ditunjuk oleh Manajer Investasi (jika ada) atau bentuk formulir lainnya yang telah disepakati Manajer Investasi bersama dengan Pemegang Unit Penyertaan. Formulir Pengalihan Investasi dapat juga berbentuk formulir elektronik menggunakan Sistem Elektronik yang disediakan oleh Manajer Investasi atau Agen Penjual Efek Reksa Dana yang ditunjuk oleh Manajer Investasi (jika ada) di bawah koordinasi Manajer Investasi dengan memperhatikan ketentuan peraturan perundang-undangan yang berlaku mengenai informasi dan transaksi elektronik.

Dalam hal Formulir Pengalihan Investasi bukan merupakan formulir elektronik, tetapi merupakan hasil pemindaian dari Formulir Pengalihan Investasi yang dikirimkan kepada dan/atau diterima oleh Manajer Investasi dan/atau Agen Penjual Efek Reksa Dana yang ditunjuk oleh Manajer Investasi (jika ada) melalui suatu sistem elektronik yang disediakan oleh Manajer Investasi dan/atau Agen Penjual Efek Reksa Dana yang ditunjuk oleh Manajer Investasi (jika ada), maka hasil pemindaian Formulir Pengalihan Investasi tersebut akan dianggap sebagai alat bukti hukum yang sah dan diterima para pihak sesuai dengan tata cara yang ditentukan oleh Manajer Investasi dan memperhatikan ketentuan peraturan perundang-undangan yang berlaku mengenai informasi dan transaksi elektronik.

1.13. FORMULIR PENJUALAN KEMBALI UNIT PENYERTAAN

Formulir Penjualan Kembali Unit Penyertaan adalah formulir yang harus diisi secara lengkap, ditandatangani oleh Pemegang Unit Penyertaan untuk menjual kembali Unit Penyertaan yang dimilikinya dan diajukan oleh Pemegang Unit Penyertaan kepada Manajer Investasi atau melalui Agen Penjual Efek Reksa Dana yang ditunjuk oleh Manajer Investasi (jika ada).

Formulir Penjualan Kembali Unit Penyertaan merupakan formulir yang disediakan oleh Manajer Investasi atau Agen Penjual Efek Reksa Dana yang ditunjuk oleh Manajer Investasi (jika ada) atau bentuk formulir lainnya yang telah disepakati Manajer Investasi bersama dengan Pemegang Unit Penyertaan. Formulir Penjualan Kembali Unit Penyertaan dapat juga berbentuk formulir elektronik menggunakan Sistem Elektronik yang disediakan oleh Manajer Investasi atau Agen Penjual Efek Reksa Dana yang ditunjuk oleh Manajer Investasi (jika ada) di bawah koordinasi Manajer Investasi dengan memperhatikan ketentuan peraturan perundang-undangan yang berlaku mengenai informasi dan transaksi elektronik.

Dalam hal Formulir Penjualan Kembali Unit Penyertaan bukan merupakan formulir elektronik, tetapi merupakan hasil pemindaian dari Formulir Penjualan Kembali Unit Penyertaan yang dikirimkan kepada dan/atau diterima oleh Manajer Investasi dan/atau Agen Penjual Efek Reksa Dana yang ditunjuk oleh Manajer Investasi (jika ada) melalui suatu sistem elektronik yang disediakan oleh Manajer Investasi dan/atau Agen Penjual Efek Reksa Dana yang ditunjuk oleh Manajer Investasi (jika ada), maka hasil pemindaian Formulir Penjualan Kembali Unit Penyertaan tersebut akan dianggap sebagai alat bukti hukum yang sah dan diterima para pihak sesuai dengan tata cara yang ditentukan oleh Manajer Investasi dan memperhatikan ketentuan perundang-undangan yang berlaku mengenai informasi dan transaksi elektronik.

1.14. FORMULIR PROFIL CALON PEMEGANG UNIT PENYERTAAN

Formulir Profil Calon Pemegang Unit Penyertaan adalah formulir sebagaimana dipersyaratkan dalam Peraturan BAPEPAM Nomor IV.D.2 yang merupakan Lampiran Keputusan Ketua BAPEPAM Nomor Kep-20/PM/2004 tanggal 29 April 2004 tentang Profil Pemodal Reksa Dana, yang harus diisi secara lengkap dan ditandatangani oleh Pemegang Unit Penyertaan, yang diperlukan dalam rangka Program APU, PPT dan PPPSPM di Sektor Jasa Keuangan.

Formulir Profil Calon Pemegang Unit Penyertaan berisikan data dan informasi mengenai profil risiko Pemegang Unit Penyertaan UOBAM SUSTAINABLE EQUITY INDONESIA sebelum melakukan pembelian Unit Penyertaan UOBAM SUSTAINABLE EQUITY INDONESIA yang pertama kali melalui Manajer Investasi.

1.15. HARI BURSA

Hari Bursa adalah setiap hari diselenggarakannya perdagangan efek di Bursa Efek Indonesia, yaitu hari Senin sampai dengan hari Jumat, kecuali hari tersebut merupakan hari libur nasional atau dinyatakan sebagai hari libur oleh Bursa Efek Indonesia.

1.16. HARI KERJA

Hari Kerja adalah hari Senin sampai dengan hari Jumat, kecuali hari tersebut merupakan hari libur nasional dan hari libur khusus yang ditetapkan oleh Pemerintah Republik Indonesia.

1.17. HARI KALENDER

Hari Kalender adalah semua hari dalam 1 (satu) tahun sesuai dengan kalender nasional tanpa terkecuali termasuk hari Sabtu, Minggu dan hari libur nasional yang ditetapkan oleh Pemerintah Republik Indonesia.

1.18. KELAS UNIT PENYERTAAN (*MULTI SHARE CLASS*)

Kelas Unit Penyertaan adalah klasifikasi Unit Penyertaan yang dimiliki oleh UOBAM SUSTAINABLE EQUITY INDONESIA, dimana untuk setiap Kelas Unit Penyertaan terdapat perbedaan ketentuan terkait fitur-fitur yang bersifat administratif sebagaimana diatur dalam Kontrak Investasi Kolektif dan Prospektus, yang penerapannya dapat mempengaruhi Nilai

Aktiva Bersih dari masing-masing Kelas Unit Penyertaan sehingga mengakibatkan perbedaan Nilai Aktiva Bersih antara masing-masing Kelas Unit Penyertaan, fitur-fitur mana diatur lebih lanjut dalam Prospektus ini.

1.19. KETENTUAN KERAHASIAAN DAN KEAMANAN DATA DAN/ATAU INFORMASI PRIBADI KONSUMEN

Ketentuan Kerahasiaan Dan Keamanan Data Dan/Atau Informasi Pribadi Konsumen adalah ketentuan-ketentuan mengenai kerahasiaan dan keamanan data dan/atau informasi pribadi konsumen sebagaimana diatur dalam POJK Tentang Perlindungan Konsumen dan Masyarakat di Sektor Jasa Keuangan, beserta penjelasannya, perubahan-perubahannya, dan penggantinya yang mungkin ada di kemudian hari.

1.20. KONTRAK INVESTASI KOLEKTIF

Kontrak Investasi Kolektif adalah kontrak antara Manajer Investasi dan Bank Kustodian yang mengikat Pemegang Unit Penyertaan, dimana Manajer Investasi diberi wewenang untuk mengelola portofolio investasi kolektif dan Bank Kustodian diberi wewenang untuk melaksanakan penitipan kolektif.

1.21. LAPORAN BULANAN

Laporan Bulanan adalah laporan UOBAM SUSTAINABLE EQUITY INDONESIA yang akan disediakan oleh Bank Kustodian kepada Pemegang Unit Penyertaan melalui fasilitas yang disediakan oleh penyedia jasa Sistem Pengelolaan Investasi Terpadu (S-INVEST) selambat-lambatnya pada hari ke-12 (dua belas) bulan berikutnya yang memuat sekurang-kurangnya (a) nama, alamat, judul rekening, dan nomor rekening dari Pemegang Unit Penyertaan, (b) Nilai Aktiva Bersih per Kelas Unit Penyertaan pada akhir bulan, (c) Jumlah Unit Penyertaan dalam setiap Kelas Unit Penyertaan yang dimiliki oleh Pemegang Unit Penyertaan, (d) Total nilai Unit Penyertaan yang dimiliki oleh Pemegang Unit Penyertaan dalam setiap Kelas Unit Penyertaan, (e) tanggal setiap pembagian uang tunai (jika ada), (f) rincian dari portofolio yang dimiliki dan (g) Informasi mengenai ada atau tidak adanya mutasi (pembelian dan/atau penjualan kembali dan/atau pengalihan investasi) atas Unit Penyertaan dalam setiap Kelas Unit Penyertaan yang dimiliki oleh Pemegang Unit Penyertaan pada bulan sebelumnya. Apabila pada bulan sebelumnya terdapat mutasi (pembelian dan/atau penjualan kembali dan/atau pengalihan investasi) atas jumlah Unit Penyertaan dalam setiap Kelas Unit Penyertaan yang dimiliki oleh Pemegang Unit Penyertaan, maka Laporan Bulanan akan memuat tambahan informasi mengenai (a) jumlah Unit Penyertaan dalam setiap Kelas Unit Penyertaan yang dimiliki pada awal periode, (b) tanggal, Nilai Aktiva Bersih per Kelas Unit Penyertaan dan jumlah Unit Penyertaan di setiap Kelas Unit Penyertaan yang dibeli atau dijual kembali (dilunasi) pada setiap transaksi selama periode dan (c) rincian status pajak dari penghasilan yang diperoleh Pemegang Unit Penyertaan selama periode tertentu dengan tetap memperhatikan kategori penghasilan dan beban (jika ada) sebagaimana dimaksud dalam peraturan mengenai laporan Reksa Dana yang ada pada saat Prospektus ini diterbitkan peraturan mengenai laporan Reksa Dana yaitu Peraturan Otoritas Jasa Keuangan Nomor 56/POJK.04/2020 tanggal 3 Desember 2020 tentang Pelaporan dan Pedoman Akuntansi Reksa Dana ("POJK Tentang Pelaporan dan Pedoman Akuntansi Reksa Dana") beserta penjelasannya, dan perubahan-perubahannya dan penggantinya yang mungkin ada dikemudian hari.

Manajer Investasi dan/atau Agen Penjual Efek Reksa Dana yang ditunjuk oleh Manajer Investasi (jika ada) memastikan adanya persetujuan Pemegang Unit Penyertaan UOBAM SUSTAINABLE EQUITY INDONESIA untuk menyampaikan Laporan Bulanan melalui fasilitas yang disediakan oleh penyedia jasa Sistem Pengelolaan Investasi Terpadu (S-INVEST).

Dalam hal Pemegang Unit Penyertaan secara khusus melakukan permintaan Laporan Bulanan secara tercetak kepada Manajer Investasi atau Agen Penjual Efek Reksa Dana yang ditunjuk oleh Manajer Investasi (jika ada), Laporan Bulanan akan diproses sesuai dengan Surat Edaran OJK Nomor 1/SEOJK.04/2020 tanggal 17 Februari 2020 tentang Tata Cara Penyampaian Surat atau Bukti Konfirmasi dan Laporan Berkala Reksa Dana secara Elektronik melalui Sistem Pengelolaan Investasi Terpadu ("**SEOJK tentang Tata Cara Penyampaian Surat atau Bukti Konfirmasi dan Laporan Berkala Reksa Dana secara Elektronik melalui Sistem Pengelolaan Investasi Terpadu**") beserta penjelasan dan perubahan-perubahan yang

mungkin ada dikemudian hari, dengan tidak memberikan biaya tambahan bagi UOBAM SUSTAINABLE EQUITY INDONESIA.

1.22. LEMBAGA PENYIMPANAN DAN PENYELESAIAN

Lembaga Penyimpanan dan Penyelesaian adalah Pihak yang:

1. menyelenggarakan kegiatan Kustodian sentral bagi Bank Kustodian, perusahaan Efek, dan pihak lainnya; dan
2. memberikan jasa lain yang dapat diterapkan untuk mendukung kegiatan antar pasar.

1.23. LPHE (LEMBAGA PENILAIAN HARGA EFEK)

Lembaga Penilaian Harga Efek adalah pihak yang telah memperoleh izin usaha dari OJK untuk melakukan penilaian harga Efek dalam rangka menetapkan harga pasar wajar, sebagaimana dimaksud dalam Peraturan Nomor V.C.3 yang merupakan Lampiran Keputusan Ketua BAPEPAM & LK Nomor Kep-183/BL/2009 tanggal 30 Juni 2009 tentang Lembaga Penilaian Harga Efek.

1.24. MANAJER INVESTASI

Manajer Investasi adalah Pihak yang kegiatan usahanya mengelola Portofolio Efek, portofolio investasi kolektif, dan/atau portofolio investasi lainnya untuk kepentingan sekelompok nasabah atau nasabah individual, kecuali Perusahaan Asuransi, Perusahaan Asuransi Syariah, Dana Pensiun, dan Bank yang melakukan sendiri kegiatan usahanya berdasarkan peraturan perundang-undangan. Dalam hal ini Manajer Investasi adalah PT UOB Asset Management Indonesia.

1.25. METODE PENGHITUNGAN NILAI AKTIVA BERSIH (NAB)

Metode Penghitungan NAB adalah metode yang digunakan dalam menghitung Nilai Aktiva Bersih Reksa Dana sesuai dengan Peraturan BAPEPAM & LK No.IV.C.2. tentang Nilai Pasar Wajar Dari Efek Dalam Portofolio Reksa Dana, yang merupakan Lampiran Keputusan Ketua BAPEPAM & LK Nomor KEP-367/BL/2012 tanggal 9 Juli 2012 ("Peraturan BAPEPAM & LK No. IV.C.2.") beserta peraturan pelaksanaan lainnya yang terkait seperti Surat Edaran Ketua Dewan Komisiner OJK.

1.26. NASABAH

Nasabah adalah pihak yang menggunakan jasa Penyedia Jasa Keuangan di Sektor Pasar Modal sebagaimana dimaksud dalam POJK Tentang Penerapan Program Anti Pencucian Uang, Pencegahan Pendanaan Terorisme, Dan Pencegahan Pendanaan Proliferasi Senjata Pemusnah Massal Di Sektor Jasa Keuangan. Dalam Prospektus ini istilah Nasabah sesuai konteksnya berarti calon Pemegang Unit Penyertaan dan/atau Pemegang Unit Penyertaan.

1.27. NILAI AKTIVA BERSIH (NAB)

NAB adalah nilai pasar yang wajar dari suatu Efek dan kekayaan lain dari Reksa Dana dikurangi seluruh kewajibannya. Metode penghitungan NAB Reksa Dana harus dilakukan sesuai dengan Peraturan BAPEPAM & LK No. IV.C.2. tentang Nilai Pasar Wajar Dari Efek Dalam Portofolio Reksa Dana, yang merupakan Lampiran Keputusan Ketua BAPEPAM dan LK Nomor KEP-367/BL/2012 tanggal 9 Juli 2012 dan POJK Tentang Reksa Dana Berbentuk Kontrak Investasi Kolektif, dimana perhitungan NAB menggunakan Nilai Pasar Wajar yang ditentukan oleh Manajer Investasi.

NAB Reksa Dana dihitung dan diumumkan setiap Hari Bursa.

1.28. NILAI PASAR WAJAR

Nilai Pasar Wajar adalah nilai yang dapat diperoleh dari transaksi Efek yang dilakukan antar para pihak yang bebas bukan karena paksaan atau likuidasi.

Penghitungan Nilai Pasar Wajar dari suatu Efek dalam portofolio Reksa Dana harus dilakukan sesuai dengan Peraturan BAPEPAM dan LK Nomor IV.C.2 tentang Nilai Pasar Wajar Dari Efek Dalam Portofolio Reksa Dana.

1.29. OTORITAS JASA KEUANGAN (“OJK”)

OJK adalah lembaga negara yang independen, yang mempunyai fungsi, tugas, dan wewenang pengaturan, pengawasan, pemeriksaan, dan penyidikan sebagaimana dimaksud dalam Undang-Undang OJK.

1.30. PEMEGANG UNIT PENYERTAAN

Pemegang Unit Penyertaan adalah Pihak yang terdaftar sebagai Pemegang Unit Penyertaan dari Kelas Unit Penyertaan UOBAM SUSTAINABLE EQUITY INDONESIA. Dalam Kontrak ini istilah Pemegang Unit Penyertaan, sesuai konteksnya, dapat juga berarti calon Pemegang Unit Penyertaan apabila Pihak tersebut belum memiliki Unit Penyertaan UOBAM SUSTAINABLE EQUITY INDONESIA.

1.31. PENAWARAN UMUM

Penawaran Umum adalah kegiatan penawaran Unit Penyertaan UOBAM SUSTAINABLE EQUITY INDONESIA yang dilakukan oleh Manajer Investasi untuk menjual Unit Penyertaan kepada masyarakat berdasarkan tata cara yang diatur dalam Undang-undang Pasar Modal beserta peraturan pelaksanaannya dan Kontrak Investasi Kolektif.

1.32. PENAWARAN UMUM KELAS UNIT PENYERTAAN YANG BARU

Penawaran Umum Kelas Unit Penyertaan Yang Baru adalah kegiatan Penawaran Umum Unit Penyertaan dalam Kelas Unit Penyertaan UOBAM SUSTAINABLE EQUITY INDONESIA yang baru yang dilakukan oleh Manajer Investasi kepada masyarakat berdasarkan tata cara yang diatur dalam Undang-Undang Pasar Modal beserta peraturan pelaksanaannya dan Kontrak Investasi Kolektif.

1.33. PENYEDIA JASA KEUANGAN DI SEKTOR PASAR MODAL

Penyedia Jasa Keuangan di Sektor Pasar Modal adalah Perusahaan Efek yang melakukan kegiatan usaha sebagai Penjamin Emisi Efek, Perantara Pedagang Efek, dan/atau Manajer Investasi, serta Bank Umum yang menjalankan fungsi Kustodian sebagaimana diatur dalam ketentuan peraturan perundang-undangan di bidang Pasar Modal. Dalam Prospektus ini istilah Penyedia Jasa Keuangan di Sektor Pasar Modal sesuai konteksnya berarti Manajer Investasi dan Bank Kustodian dan atau Agen Penjual Efek Reksa Dana yang ditunjuk oleh Manajer Investasi (jika ada).

1.34. PERIODE PENGUMUMAN NILAI AKTIVA BERSIH (NAB)

Periode Pengumuman Nilai Aktiva Bersih (NAB) adalah periode di mana Nilai Aktiva Bersih (NAB) UOBAM SUSTAINABLE EQUITY INDONESIA diumumkan kepada masyarakat melalui paling kurang satu surat kabar harian berbahasa Indonesia yang berperedaran nasional paling lambat pada Hari Bursa berikutnya.

1.35. PERNYATAAN PENDAFTARAN

Pernyataan Pendaftaran adalah dokumen yang wajib disampaikan oleh Manajer Investasi kepada OJK dalam rangka Penawaran Umum Reksa Dana Berbentuk Kontrak Investasi Kolektif yang ditetapkan dalam Undang-undang Pasar Modal dan POJK Tentang Reksa Dana Berbentuk Kontrak Investasi Kolektif.

1.36. POJK TENTANG PEDOMAN BENTUK DAN ISI PROSPEKTUS DALAM RANGKA PENAWARAN UMUM REKSA DANA

POJK Tentang Pedoman Bentuk Dan Isi Prospektus Dalam Rangka Penawaran Umum Reksa Dana adalah Peraturan Otoritas Jasa Keuangan Nomor 25/POJK.04/2020 tanggal 22 April

2020 tentang Pedoman Bentuk dan Isi Prospektus Dalam Rangka Penawaran Umum Reksa Dana beserta penjelasannya, dan perubahan-perubahannya dan penggantinya yang mungkin ada dikemudian hari.

1.37. POJK TENTANG PERLINDUNGAN KONSUMEN DAN MASYARAKAT DI SEKTOR JASA KEUANGAN

POJK Tentang Perlindungan Konsumen dan Masyarakat di Sektor Jasa Keuangan adalah Peraturan Otoritas Jasa Keuangan Nomor: 22 Tahun 2023 tanggal 20 Desember 2023 tentang Perlindungan Konsumen dan Masyarakat Di Sektor Jasa Keuangan, beserta penjelasannya, dan perubahan-perubahannya dan penggantinya yang mungkin ada di kemudian hari.

1.38. POJK TENTANG LAYANAN PENGADUAN KONSUMEN DI SEKTOR JASA KEUANGAN

POJK Tentang Layanan Pengaduan Konsumen di Sektor Jasa Keuangan adalah Peraturan Otoritas Jasa Keuangan Nomor 18/POJK.07/2018 tanggal 10 September 2018 tentang Layanan Pengaduan Konsumen di Sektor Jasa Keuangan, sebagaimana dicabut sebagian oleh Peraturan Otoritas Jasa Keuangan Nomor 22 Tahun 2023 tanggal 20 Desember 2023 tentang Perlindungan Konsumen dan Masyarakat di Sektor Jasa Keuangan beserta penjelasannya, dan perubahan-perubahannya dan penggantinya yang mungkin ada dikemudian hari.

1.39. POJK TENTANG LEMBAGA ALTERNATIF PENYELESAIAN SENGKETA DI SEKTOR JASA KEUANGAN

POJK Tentang Lembaga Alternatif Penyelesaian Sengketa di Sektor Jasa Keuangan adalah Peraturan Otoritas Jasa Keuangan Nomor: 61/POJK.07/2020 tanggal 14 Desember 2020 dan diundangkan oleh Menteri Hukum dan Hak Asasi Manusia Republik Indonesia tanggal 16 Desember 2020 tentang Lembaga Alternatif Penyelesaian Sengketa Sektor Jasa Keuangan, beserta penjelasannya, dan perubahan-perubahannya dan penggantinya yang mungkin ada dikemudian hari.

1.40. POJK TENTANG PEDOMAN PERILAKU MANAJER INVESTASI

POJK Tentang Pedoman Perilaku Manajer Investasi adalah Peraturan Otoritas Jasa Keuangan Nomor 17/POJK.04/2022 tanggal 1 September 2022 tentang Pedoman Perilaku Manajer Investasi, beserta penjelasannya, dan perubahan-perubahannya dan penggantinya yang mungkin ada di kemudian hari.

1.41. POJK TENTANG PENERAPAN PROGRAM ANTI PENCUCIAN UANG PENCEGAHAN PENDANAAN TERORISME, DAN PENCEGAHAN PENDANAAN PROLIFERASI SENJATA PEMUSNAH MASSAL DI SEKTOR JASA KEUANGAN

POJK Tentang Penerapan Program Anti Pencucian Uang, Pencegahan Pendanaan Terorisme, Dan Pencegahan Pendanaan Proliferasi Senjata Pemusnah Massal Di Sektor Jasa Keuangan adalah Peraturan Otoritas Jasa Keuangan Nomor 8 Tahun 2023 tanggal 14 Juni 2023 tentang Penerapan Program Anti Pencucian Uang, Pencegahan Pendanaan Terorisme, Dan Pencegahan Pendanaan Proliferasi Senjata Pemusnah Massal Di Sektor Jasa Keuangan, beserta penjelasannya, perubahan-perubahannya dan penggantinya yang mungkin ada di kemudian hari.

1.42. POJK TENTANG PENYELENGGARAAN LAYANAN KONSUMEN DAN MASYARAKAT DI SEKTOR JASA KEUANGAN OLEH OTORITAS JASA KEUANGAN

POJK Tentang Penyelenggaraan Layanan Konsumen Dan Masyarakat Di Sektor Jasa Keuangan Oleh Otoritas Jasa Keuangan adalah Peraturan Otoritas Jasa Keuangan Nomor 31/POJK.04/2020 tanggal 22 April 2020 tentang Penyelenggaraan Layanan Konsumen dan Masyarakat di Sektor Jasa Keuangan oleh Otoritas Jasa Keuangan, beserta penjelasannya, sebagaimana dicabut sebagian oleh Peraturan Otoritas Jasa Keuangan Nomor 22 Tahun 2023 tanggal 20 Desember 2023 tentang Perlindungan Konsumen dan Masyarakat di Sektor Jasa Keuangan dan perubahan-perubahannya dan penggantinya yang mungkin ada di kemudian hari.

1.43. POJK TENTANG REKSA DANA BERBENTUK KONTRAK INVESTASI KOLEKTIF

POJK Tentang Reksa Dana Berbentuk Kontrak Investasi Kolektif adalah Peraturan Otoritas Jasa Keuangan Nomor: 23/POJK.04/2016 tanggal 13 Juni 2016 tentang Reksa Dana Berbentuk Kontrak Investasi Kolektif jls. Peraturan Otoritas Jasa Keuangan Nomor 2/POJK.04/2020 tanggal 8 Januari 2020 tentang Perubahan Atas Peraturan Otoritas Jasa Keuangan Nomor 23/POJK.04/2016 Tentang Reksa Dana Berbentuk Kontrak Investasi Kolektif dan Peraturan Otoritas Jasa Keuangan Nomor 4 Tahun 2023 tanggal 30 Maret 2023 tentang Perubahan Kedua Atas Peraturan Otoritas Jasa Keuangan Nomor 23/POJK.04/2016 tentang Reksa Dana Berbentuk Kontrak Investasi Kolektif, beserta penjelasannya dan perubahan-perubahannya dan pengantiannya yang mungkin ada di kemudian hari.

1.44. PORTOFOLIO EFEK

Portofolio Efek adalah kumpulan Efek yang merupakan kekayaan UOBAM SUSTAINABLE EQUITY INDONESIA.

1.45. PROGRAM DANA SOSIAL

Program Dana Sosial adalah program penyaluran dana kepada institusi-institusi yang memiliki program-program yang mendukung Sustainable Development Goals oleh Perserikatan Bangsa-Bangsa (United Nations).

1.46. PROGRAM APU, PPT DAN PPPSPM DI SEKTOR JASA KEUANGAN

Program APU, PPT dan PPPSPM di Sektor Jasa Keuangan adalah upaya pencegahan dan pemberantasan tindak pidana pencucian uang, tindakan pidana pendanaan terorisme dan pendanaan proliferasi senjata pemusnah massal sebagaimana dimaksud di dalam POJK Tentang Penerapan Program Anti Pencucian Uang, Pencegahan Pendanaan Terorisme, Dan Pencegahan Pendanaan Proliferasi Senjata Pemusnah Massal Di Sektor Jasa Keuangan.

1.47. PROSPEKTUS

Prospektus adalah setiap pernyataan yang dicetak atau informasi tertulis yang digunakan untuk Penawaran Umum Reksa Dana dengan tujuan calon Pemegang Unit Penyertaan membeli Unit Penyertaan Reksa Dana, kecuali pernyataan atau informasi yang berdasarkan peraturan OJK yang dinyatakan bukan sebagai Prospektus sebagaimana dimaksud dalam Peraturan Otoritas Jasa Keuangan No. 25/POJK.04/2020 tanggal 22 April 2020 tentang Pedoman Bentuk dan Isi Prospektus Dalam Rangka Penawaran Umum Reksa Dana.

1.48. REKSA DANA

Reksa Dana adalah wadah yang dipergunakan untuk menghimpun dana dari masyarakat pemodal untuk selanjutnya diinvestasikan dalam Portofolio Efek oleh Manajer Investasi. Sesuai Undang-undang Pasar Modal, Reksa Dana dapat berbentuk: (i) Perseroan Tertutup atau Terbuka; atau (ii) Kontrak Investasi Kolektif. Bentuk hukum Reksa Dana yang ditawarkan dalam Prospektus ini adalah Kontrak Investasi Kolektif.

1.49. SISTEM ELEKTRONIK

Sistem Elektronik adalah sistem elektronik yang disediakan oleh Manajer Investasi atau Agen Penjual Efek Reksa Dana yang ditunjuk oleh Manajer Investasi (jika ada) yang dapat digunakan untuk:

1. penerimaan Pemegang Unit Penyertaan melalui pembukaan rekening;
2. pembelian Unit Penyertaan (subscription);
3. penjualan kembali Unit Penyertaan (redemption); dan
4. pengalihan investasi (switching)

1.50. SURAT KONFIRMASI TRANSAKSI UNIT PENYERTAAN

Surat Konfirmasi Transaksi Unit Penyertaan adalah surat konfirmasi yang mengkonfirmasi pelaksanaan perintah pembelian dan/atau penjualan kembali Unit Penyertaan dan/atau

pengalihan investasi dari Pemegang Unit Penyertaan dan menunjukkan jumlah Unit Penyertaan yang dimiliki oleh Pemegang Unit Penyertaan serta berlaku sebagai bukti kepemilikan UOBAM SUSTAINABLE EQUITY INDONESIA. Surat Konfirmasi Transaksi Unit Penyertaan disampaikan oleh Bank Kustodian bagi Pemegang Unit Penyertaan melalui fasilitas yang disediakan oleh penyedia jasa Sistem Pengelolaan Investasi Terpadu (S-INVEST) dalam waktu paling lambat 7 (tujuh) Hari Bursa setelah:

- (i) Formulir Pemesanan Pembelian Unit Penyertaan UOBAM SUSTAINABLE EQUITY INDONESIA dari Pemegang Unit Penyertaan telah lengkap dan diterima dengan baik oleh Manajer Investasi atau Agen Penjual Efek Reksa Dana yang ditunjuk oleh Manajer Investasi (jika ada) (in complete application) dan pembayaran telah diterima dengan baik oleh Bank Kustodian (in good fund) dan Unit Penyertaan diterbitkan oleh Bank Kustodian sesuai ketentuan pemrosesan pembelian Unit Penyertaan yang ditetapkan dalam Prospektus ini;
- (ii) Formulir Penjualan Kembali Unit Penyertaan UOBAM SUSTAINABLE EQUITY INDONESIA dari Pemegang Unit Penyertaan telah lengkap dan diterima dengan baik (in complete application) oleh Manajer Investasi atau Agen Penjual Efek Reksa Dana yang ditunjuk oleh Manajer Investasi (jika ada) sesuai ketentuan pemrosesan penjualan kembali Unit Penyertaan yang ditetapkan dalam Prospektus ini; dan
- (iii) Formulir Pengalihan Investasi dalam UOBAM SUSTAINABLE EQUITY INDONESIA dari Pemegang Unit Penyertaan telah lengkap dan diterima dengan baik (in complete application) oleh Manajer Investasi atau Agen Penjual Efek Reksa Dana yang ditunjuk oleh Manajer Investasi (jika ada) sesuai ketentuan pemrosesan pengalihan investasi yang ditetapkan dalam Prospektus ini.

Manajer Investasi dan/atau Agen Penjual Efek Reksa Dana yang ditunjuk oleh Manajer Investasi (jika ada) memastikan adanya persetujuan Pemegang Unit Penyertaan untuk UOBAM SUSTAINABLE EQUITY INDONESIA untuk menyampaikan Surat Konfirmasi Transaksi Unit Penyertaan melalui fasilitas yang disediakan oleh penyedia jasa Sistem Pengelolaan Investasi Terpadu (S-INVEST).

Dalam hal Pemegang Unit Penyertaan secara khusus melakukan permintaan Surat Konfirmasi Transaksi Unit Penyertaan secara tercetak, kepada Manajer Investasi atau Agen Penjual Efek Reksa Dana yang ditunjuk oleh Manajer Investasi (jika ada), Surat Konfirmasi Transaksi Unit Penyertaan akan diproses sesuai dengan SEOJK tentang Tata Cara Penyampaian Surat atau Bukti Konfirmasi dan Laporan Berkala Reksa Dana secara Elektronik melalui Sistem Pengelolaan Investasi Terpadu beserta penjelasan dan perubahan-perubahan yang mungkin ada dikemudian hari, dengan tidak memberikan biaya tambahan bagi UOBAM SUSTAINABLE EQUITY INDONESIA.

1.51. TANGGAL PENAMBAHAN KELAS UNIT PENYERTAAN

Tanggal Penambahan Kelas Unit Penyertaan adalah tanggal dimana Unit Penyertaan dalam Kelas Unit Penyertaan UOBAM SUSTAINABLE EQUITY INDONESIA yang baru telah berlaku serta dapat mulai ditawarkan dengan Nilai Aktiva Bersih sebesar Rp 1.000,- (seribu Rupiah) per Unit Penyertaan pada tanggal mulai penawaran Kelas Unit Penyertaan tersebut yang pertama kali. Tanggal Penambahan Kelas Unit Penyertaan baru, akan ditentukan dan diinformasikan kemudian oleh Manajer Investasi kepada Pemegang Unit Penyertaan.

1.52. UNDANG-UNDANG PASAR MODAL

Undang-Undang Pasar Modal adalah Undang-Undang Republik Indonesia Nomor 8 tahun 1995 tentang Pasar Modal beserta sebagaimana terakhir diubah dengan Undang-Undang Republik Indonesia Nomor 4 tahun 2023 tentang Pengembangan Dan Penguatan Sektor Keuangan, beserta peraturan pelaksanaan dan seluruh perubahannya.

1.53. UNIT PENYERTAAN

Unit Penyertaan adalah suatu ukuran yang menunjukkan bagian kepentingan setiap Pemegang Unit Penyertaan di dalam portofolio investasi kolektif. Dalam hal UOBAM SUSTAINABLE EQUITY INDONESIA menerbitkan Kelas Unit Penyertaan, maka besarnya bagian kepentingan Pemegang Unit Penyertaan di dalam portofolio investasi kolektif akan

ditentukan oleh jumlah Unit Penyertaan yang dimiliki dan Nilai Aktiva Bersih dari Kelas Unit Penyertaan yang bersangkutan.

BAB II

KETERANGAN MENGENAI UOBAM SUSTAINABLE EQUITY INDONESIA

2.1. PENDIRIAN UOBAM SUSTAINABLE EQUITY INDONESIA

UOBAM SUSTAINABLE EQUITY INDONESIA adalah Reksa Dana berbentuk Kontrak Investasi Kolektif sebagaimana termaktub dalam akta Kontrak Investasi Kolektif REKSA DANA SAHAM UOBAM SUSTAINABLE EQUITY INDONESIA Nomor 42 tanggal 21 Oktober 2020 dibuat dihadapan Leolin Jayayanti, SH, notaris di Jakarta *jis*. Akta Addendum Kontrak Investasi Kolektif REKSA DANA SAHAM UOBAM SUSTAINABLE EQUITY INDONESIA Nomor 62 tanggal 21 Juli 2021, dibuat di hadapan Ir. Nanette Cahyanie Handari Adi Warsito, SH, M.Kn., notaris di Kota Jakarta dan akta Addendum I Kontrak Investasi Kolektif REKSA DANA SAHAM UOBAM SUSTAINABLE EQUITY INDONESIA Nomor 23 tanggal 15 Februari 2023, dibuat di hadapan Leolin Jayayanti, SH, notaris di Jakarta (selanjutnya disebut “Kontrak Investasi Kolektif UOBAM SUSTAINABLE EQUITY INDONESIA”), antara PT UOB Asset Management Indonesia sebagai Manajer Investasi dengan Standard Chartered Bank, Cabang Jakarta sebagai Bank Kustodian.

REKSA DANA SAHAM UOBAM SUSTAINABLE EQUITY INDONESIA telah memperoleh Surat Pernyataan Efektif dari OJK sesuai dengan Surat No. S-97/PM.21/2021 tanggal 26 Januari 2021.

2.2. PENAWARAN UMUM

PT UOB Asset Management Indonesia sebagai Manajer Investasi melakukan Penawaran Umum atas Unit Penyertaan UOBAM SUSTAINABLE EQUITY INDONESIA secara terus menerus sampai dengan jumlah 40.000.000.000 (empat puluh miliar) Unit Penyertaan yang terbagi pada:

- a. UOBAM SUSTAINABLE EQUITY INDONESIA Kelas A sampai dengan sebesar 10.000.000.000 (sepuluh miliar) Unit Penyertaan;
- b. UOBAM SUSTAINABLE EQUITY INDONESIA Kelas B sampai dengan sebesar 10.000.000.000 (sepuluh miliar) Unit Penyertaan;
- c. UOBAM SUSTAINABLE EQUITY INDONESIA Kelas C sampai dengan sebesar 10.000.000.000 (sepuluh miliar) Unit Penyertaan; dan
- d. UOBAM SUSTAINABLE EQUITY INDONESIA Kelas D sampai dengan sebesar 10.000.000.000 (sepuluh miliar) Unit Penyertaan.

Setiap Kelas Unit Penyertaan UOBAM SUSTAINABLE EQUITY INDONESIA ditawarkan dengan harga sama dengan Nilai Aktiva Bersih awal per Kelas Unit Penyertaan yaitu sebesar Rp 1.000,- (seribu Rupiah) pada hari pertama penawaran.

Dalam hal Manajer Investasi melakukan penerbitan setiap Kelas Unit Penyertaan baru, maka Nilai Aktiva Bersih awal per Kelas Unit Penyertaan adalah sebesar Rp 1.000,- (seribu Rupiah) pada hari pertama Kelas Unit Penyertaan tersebut diterbitkan.

Selanjutnya harga pembelian setiap Unit Penyertaan UOBAM SUSTAINABLE EQUITY INDONESIA ditetapkan berdasarkan Nilai Aktiva Bersih per Kelas Unit Penyertaan UOBAM SUSTAINABLE EQUITY INDONESIA pada akhir Hari Bursa yang bersangkutan.

Kelas Unit Penyertaan baru tersebut di atas masing-masing akan berlaku dan dapat mulai ditawarkan pada tanggal-tanggal yang ditentukan oleh Manajer Investasi, yang akan diinformasikan kemudian oleh Manajer Investasi kepada Pemegang Unit Penyertaan.

Manajer Investasi dapat menambah jumlah Kelas Unit Penyertaan dan melakukan penutupan Kelas Unit Penyertaan berdasarkan ketentuan sebagaimana dimaksud dalam Bab XXI Prospektus ini dengan melakukan perubahan Kontrak dan Prospektus ini sesuai dengan ketentuan perundang-undangan yang berlaku.

Manajer Investasi dapat menambah jumlah Unit Penyertaan pada masing-masing Kelas Unit Penyertaan UOBAM SUSTAINABLE EQUITY INDONESIA melebihi jumlah Unit Penyertaan

yang diatur, dengan melakukan perubahan Kontrak dan Prospektus ini sesuai dengan ketentuan perundang-undangan yang berlaku.

UOBAM SUSTAINABLE EQUITY INDONESIA menerbitkan Kelas Unit Penyertaan sebagai berikut:

- i. UOBAM SUSTAINABLE EQUITY INDONESIA Kelas A, yang dapat dibeli oleh Pemegang Unit Penyertaan melalui tenaga pemasar Manajer Investasi yang memilih tidak berkontribusi pada Program Dana Sosial;
- ii. UOBAM SUSTAINABLE EQUITY INDONESIA Kelas B, yang dapat dibeli oleh Pemegang Unit Penyertaan melalui tenaga pemasar Manajer investasi, yang akan berkontribusi dalam Program Dana Sosial dengan rincian besaran kontribusi sebagaimana dijelaskan dalam Bab X angka 10.1. huruf c butir ii Prospektus;
- iii. UOBAM SUSTAINABLE EQUITY INDONESIA Kelas C, yang dapat dibeli oleh Pemegang Unit Penyertaan melalui Agen Penjual Efek Reksa Dana yang ditunjuk oleh Manajer Investasi (jika ada), yang akan berkontribusi dalam Program Dana Sosial dengan rincian besaran kontribusi sebagaimana dijelaskan dalam Bab X angka 10.1. huruf c butir iii Prospektus; dan
- iv. UOBAM SUSTAINABLE EQUITY INDONESIA Kelas D, yang dapat dibeli oleh Pemegang Unit Penyertaan melalui Agen Penjual Efek Reksa Dana yang ditunjuk oleh Manajer Investasi (jika ada) yang memilih tidak berkontribusi pada Program Dana Sosial

Pembelian dan kepemilikan Unit Penyertaan UOBAM SUSTAINABLE EQUITY INDONESIA oleh Pemegang Unit Penyertaan tunduk pada Program APU, PPT dan PPPSPM di Sektor Jasa Keuangan.

Apabila Manajer Investasi menerima pemesanan atau permintaan pembelian UOBAM SUSTAINABLE EQUITY INDONESIA yang jauh melebihi jumlah maksimum Penawaran Umum dari masing-masing Kelas Unit Penyertaan UOBAM SUSTAINABLE EQUITY INDONESIA, maka Manajer Investasi akan menerima permintaan pembelian Unit Penyertaan tersebut berdasarkan urutan pemesanan atau pembelian Unit Penyertaan (First In First Out atau "FIFO"), sampai dengan tercapainya jumlah maksimum Penawaran Umum setiap Kelas Unit Penyertaan UOBAM SUSTAINABLE EQUITY INDONESIA.

Apabila UOBAM SUSTAINABLE EQUITY INDONESIA dimiliki kurang dari 10 (sepuluh) Pemegang Unit Penyertaan selama 120 (seratus dua puluh) hari bursa berturut-turut, UOBAM SUSTAINABLE EQUITY INDONESIA wajib dibubarkan sesuai dengan ketentuan dalam Bab XI Prospektus ini.

2.3. IKHTISAR LAPORAN KEUANGAN REKSA DANA UOBAM SUSTAINABLE EQUITY INDONESIA

Berikut adalah table ikhtisar rasio keuangan UOBAM SUSTAINABLE EQUITY INDONESIA untuk tahun-tahun yang berakhir 31 Desember 2023 dan 2022 yang telah diperiksa oleh Akuntan Mirawati Sensi Idris:

UOBAM SUSTAINABLE EQUITY INDONESIA A

	Periode dari tanggal 1 Januari tahun berjalan s/d tanggal Prospektus	Periode 12 bulan terakhir dari tanggal Prospektus (2023)	Periode 36 bulan terakhir dari tanggal Prospektus	Periode 60 bulan terakhir dari tanggal Prospektus	3 tahun kalender terakhir		
					2023	2022	2021
TOTAL HASIL INVESTASI (%)		-1,55%			-1,55%	-6,59%	—
HASIL INVESTASI SETELAH MEMPERHITUNGAN BIAYA PEMASARAN (%)	Data tidak tersedia	-5,41%	Data tidak tersedia	Data tidak tersedia	-5,41%	-10,26%	—

BIAYA OPERASI (%)		1,91%			1,91%	2,28%	—
PERPUTARAN PORTOFOLIO		—			—	1,86 : 1	—
PERSENTASE PENGHASILAN KENA PAJAK (%)		—			—	—	—

UOBAM SUSTAINABLE EQUITY INDONESIA D

	Periode dari tanggal 1 Januari tahun berjalan s/d tanggal Prospektus	Periode 12 bulan terakhir dari tanggal Prospektus (2023)	Periode 36 bulan terakhir dari tanggal Prospektus	Periode 60 bulan terakhir dari tanggal Prospektus	3 tahun kalender terakhir		
					2023	2022	2021
TOTAL HASIL INVESTASI (%)	Data tidak tersedia	2,16%	Data tidak tersedia	Data tidak tersedia	2,16%	-2,43%	
HASIL INVESTASI SETELAH MEMPERHITUNGKAN BIAYA PEMASARAN (%)		-1,84%			-1,84%	-6,26%	
BIAYA OPERASI (%)		4,57%			4,57%	7,73%	
PERPUTARAN PORTOFOLIO		3,03 : 1			3,03 : 1	1,86 : 1	
PERSENTASE PENGHASILAN KENA PAJAK (%)		—			—		

Tujuan tabel ini adalah semata-mata untuk membantu memahami kinerja masa lalu dari UOBAM SUSTAINABLE EQUITY INDONESIA. Table ini seharusnya tidak dianggap sebagai indikasi bahwa kinerja masa depan akan sama dengan kinerja masa lalu.

2.4 PENGELOLA UOBAM SUSTAINABLE EQUITY INDONESIA

PT UOB Asset Management Indonesia sebagai Manajer Investasi didukung oleh tenaga profesional yang terdiri dari Komite Investasi dan Tim Pengelola Investasi.

a. Komite Investasi

Komite Investasi UOBAM SUSTAINABLE EQUITY INDONESIA bertanggung jawab untuk memberikan arahan dan strategi manajemen aset kepada Tim Pengelola Investasi. Komite Investasi UOBAM SUSTAINABLE EQUITY INDONESIA terdiri dari:

Ketua : Jiun Yeh Chong
 Anggota : 1. Mungki Ariwibowo Adil
 2. Widrawan Hindrawan

Keterangan singkat personil Komite Investasi adalah sebagai berikut:

Jiun Yeh Chong

Jiun Yeh Chong, warga negara Singapura, memperoleh gelar Bachelor of Science (Estate Management) (Second Upper Honours) dari National University of Singapore. Jiun Yeh memiliki pengalaman luas dalam mengelola global equity, fixed income, dan structured investment portfolio, serta equity di Asia-Pasifik. Sebagai Chief Investment Officer di UOB Asset Management Singapore, Jiun Yeh memimpin tim investasi dalam mengembangkan strategi investasi jangka panjang perusahaan untuk memaksimalkan nilai aset investasi investor. Di bawah kepemimpinan Jiun Yeh, selama bertahun-tahun, UOB Asset Management telah memenangkan penghargaan bergengsi seperti 'Best Asia Fixed Income House Singapore 2018' dari International Finance Awards dan 'Best Fixed Income Fund House' di Morningstar Awards 2017. Sebelum bergabung dengan UOB Asset Management pada tahun 2008, Jiun Yeh menjabat sebagai Managing Director dan Co-Head Portfolio

Management untuk ST Asset Management (STAM), anak perusahaan yang dimiliki sepenuhnya oleh Temasek Holdings. Sebelumnya, Jiun Yeh adalah Head of Fixed Income and Currencies di OUB Asset Management.

Mungki Ariwibowo Adil

Mungki Ariwibowo Adil (Ari Adil), warga negara Indonesia, lulusan Sarjana Teknik Industri dari Universitas Indonesia dan *Master of Commerce (Accounting & Finance)* dari The University of Sydney adalah pemegang izin perorangan Wakil Manajer Investasi dari otoritas Pasar Modal melalui Surat Keputusan Ketua BAPEPAM Nomor KEP-125/WMI/2004 tanggal 2 Desember 2004 yang diperpanjang sesuai dengan Nomor KEP-513/PM.21/PJ-WMI/2022 tanggal 3 Agustus 2022. Ari memiliki karir di pasar modal Indonesia lebih dari 20 tahun yang diawali pada tahun 2003 di PT Danareksa Investment Management sebagai Product Manager. Pada tahun 2007, beliau bergabung dengan Bank Julius Baer Group di Singapura dan menjabat sebagai Direktur PT Julius Baer Advisors Indonesia sejak tahun 2008. Pada tahun 2010, beliau pindah ke Citibank N. A. (Indonesia) dan pada tahun 2013 bergabung dengan PT Mandiri Manajemen Investasi dengan jabatan terakhir sebagai *Senior Executive Vice President* mengepalai bagian pengembangan bisnis dan produk. Pada tahun 2018, beliau mendirikan PT Jagartha Penasihat Investasi, sebuah perusahaan dengan izin sebagai penasihat investasi dengan jabatan terakhir sebagai Komisaris Utama. Pada tahun 2018 juga, beliau mendirikan asosiasi penasihat investasi pertama di Indonesia yaitu Asosiasi Penasihat Investasi Indonesia (“APII”) bersama-sama dengan beberapa perusahaan penasihat investasi lainnya dan bertindak sebagai Ketua APII sejak tahun 2018 sampai sekarang. Dengan menduduki jabatan sebagai Ketua APII maka beliau juga menduduki posisi sebagai anggota Dewan Presidium Asosiasi Pelaku Reksa Dana dan Investasi Indonesia (“APRDI”) sampai sekarang. Ari bergabung dengan PT UOB Asset Management Indonesia pada bulan Juni 2020 dan kemudian menjabat sebagai Direktur Utama sejak tanggal 30 Juni 2020.

Widrawan Hindrawan

Widrawan Hindrawan, warga Negara Indonesia, memiliki gelar ganda sarjana Science in Finance and Banking dari Universitas San Francisco. Widrawan memiliki izin Wakil Manajer Investasi dari OJK melalui Surat Keputusan Dewan Komisioner Otoritas Jasa Keuangan (OJK) Nomor KEP-147/PM.211/WMI/2019 tanggal 5 Juli 2019. Widrawan memiliki pengalaman lebih dari 20 tahun di industri keuangan. Widrawan memulai karirnya di United Commercial Bank, San Francisco sebagai Treasury Analyst & Strategist. Pada tahun 2002, Widrawan melanjutkan karirnya ke ABN AMRO Bank sebelum akhirnya menjabat sebagai Assistant Vice President Investment & Liabilities di PT Bank Internasional Indonesia sejak tahun 2006. Selain itu, Widrawan juga pernah menjabat sebagai Vice President Financial Institution Sales di PT Bank BNP Paribas Indonesia, kemudian sebagai Vice President Investor Sales di Citibank N.A. Indonesia, serta menjabat sebagai Executive Director Head of Wealth Management PT Bank DBS Indonesia pada tahun 2014. Widrawan kemudian berpindah di Bank Sinarmas pada tahun 2018 sebagai EVP Head Treasury & Financial Institution Business dan PT Maybank Indonesia pada tahun 2020 sebagai EVP CFS Group Head Segment, Strategy, & Quality Assurance sebelum akhirnya. Widrawan bergabung dengan PT UOB Asset Management Indonesia pada tahun 2022 dan diangkat menjadi Direktur (Chief Marketing Officer) pada Juli 2022.

b. Tim Pengelola Investasi

Tim Pengelola Investasi berfungsi untuk melakukan analisis investasi untuk menentukan alokasi portofolio yang optimal serta melakukan seleksi instrumen investasi, keputusan investasi dilakukan setelah mendapatkan persetujuan tertulis dari Komite Investasi. Tim Pengelola Investasi UOBAM SUSTAINABLE EQUITY INDONESIA terdiri dari:

Ketua : Albert Z. Budiman, CFA
Anggota : Muhammad Iqbal Nurrahman, CFA

Tim Pengelola Investasi bertugas sebagai pelaksana harian atas kebijaksanaan dan strategi investasi sesuai dengan arahan dari Komite Investasi.

Keterangan singkat personil Tim Pengelola Investasi adalah sebagai berikut:

Albert Z. Budiman, CFA

Albert Zebadiah Budiman memperoleh gelar Sarjana Ekonomi dari Universitas Tarumanagara pada tahun 2004. Albert memulai karirnya sebagai risk management pada tahun 2004 dan sebagai equity dealer pada tahun 2010 di DBS Vickers Securities Indonesia. Kemudian di PT Mandiri Manajemen Investasi pada tahun 2011 sebagai Dealer dan pada tahun 2013 sebagai Portfolio Manager, dan pada Juni 2020 memutuskan bergabung dengan PT UOB Asset Management Indonesia, dimana beliau dipercaya sebagai Chief Investment Officer. Albert telah memperoleh izin Wakil Manajer investasi dari otoritas Pasar Modal berdasarkan Surat Keputusan Ketua BAPEPAM & LK Nomor KEP-114/BL/WMI/2011 tanggal 16 Desember 2011 yang telah diperpanjang berdasarkan Surat Keputusan Dewan Komisiner OJK No. KEP-91/PM.21/PJ-WMI/2022 tanggal 20 April 2022, beliau juga telah memperoleh gelar FRM pada tahun 2010, serta mendapatkan CFA Charterholder pada tahun 2018.

Muhammad Iqbal Nurrahman, CFA

Muhammad Iqbal Nurrahman memperoleh gelar Sarjana Ekonomi dari Universitas Indonesia pada tahun 2014. Iqbal memulai karirnya sebagai Fund Accountant pada tahun 2014 dan sebagai equity analyst pada tahun 2018 di Panin Sekuritas. Kemudian di PT Batavia Prosperindo Aset Manajemen pada tahun 2019 sebagai Credit Analyst dan pada tahun 2022 sebagai Portfolio Manager di PT Avrist Assurance, dan pada April 2023 memutuskan bergabung dengan PT UOB Asset Management Indonesia, dimana beliau dipercaya sebagai Portfolio Manager. Iqbal telah memperoleh izin Wakil Manajer investasi dari otoritas Pasar Modal berdasarkan Surat Keputusan Ketua Dewan Komisiner OJK No. KEP-340/PM.211/WMI/2019 yang telah diperpanjang berdasarkan Surat Keputusan Dewan Komisiner OJK No. KEP-580/PM.21/PJ-WMI/2022 tanggal 29 Agustus 2022, beliau juga telah memperoleh CFA Charterholder pada tahun 2019.

BAB III MANAJER INVESTASI

3.1. KETERANGAN MENGENAI MANAJER INVESTASI

PT UOB Asset Management Indonesia, sebelumnya adalah PT PG Asset Management, yang didirikan berdasarkan Akta No. 22 tanggal 10 Maret 2011, dibuat di hadapan Kartono, Sarjana Hukum, notaris di Jakarta dan telah mendapat pengesahan dari Menteri Hukum dan Hak Asasi Manusia Republik Indonesia dengan Surat Keputusan No. AHU-14527.AH.01.01.Tahun 2011 tanggal 22 Maret 2011 dan telah didaftarkan dalam Daftar Perseroan No. AHU-0023247.A.H.01.09.Tahun 2011 tanggal 22 Maret 2011.

PT UOB Asset Management Indonesia memiliki izin usaha sebagai Manajer Investasi berdasarkan Surat Keputusan Ketua BAPEPAM dan LK No. KEP-11/BL/MI/2011 tanggal 27 Desember 2011 dan izin usaha sebagai Penasihat Investasi berdasarkan Surat Keputusan Dewan Komisiner Otoritas Jasa Keuangan No. KEP-85/D.04/2019 tanggal 13 Desember 2019.

Susunan Anggota Direksi dan Dewan Komisaris PT UOB Asset Management Indonesia pada saat Prospektus ini diterbitkan adalah sebagai berikut:

Direksi

Direktur Utama : Mungki Ariwibowo Adil
Direktur : Widrawan Hindrawan
Direktur : Migi R. Byaktika

Dewan Komisaris

Komisaris Utama : Lee Wai Fai
Komisaris Independen : Gundy Cahyadi

PT UOB Asset Management Indonesia merupakan anak perusahaan dari UOB Asset Management Ltd., dimana UOB Asset Management Ltd. adalah *signatory* dari *Principles for Responsible Investment* (“*PRI*”) yang didukung oleh Perserikatan Bangsa-Bangsa (*United Nations*) pada tanggal 2 Januari 2020. Sebagai bagian dari komitmen terhadap penerapan investasi yang bertanggung jawab, PT UOB Asset Management Indonesia melakukan evaluasi terhadap Lingkungan (*Environmental*), Sosial (*Social*) dan Tata Kelola (*Governance*) (“*ESG*”) untuk melengkapi analisa fundamental pada Reksa Dananya. Melalui evaluasi ESG tersebut, pemilihan Efek yang lebih berkualitas dapat tercapai dalam mendukung tujuan investasi Reksa Dana.

PT UOB Asset Management Indonesia akan menggunakan data atau bentuk lain dari metrik ESG termasuk peringkat yang diberikan oleh penyedia riset independen serta setiap informasi yang diperoleh untuk menilai faktor ESG yang dapat memberikan dampak bagi perusahaan dan menangkap momentum positif atau negatif dari faktor-faktor ini.

Dengan memasukkan data untuk mengukur kinerja ESG terhadap perusahaan sebagai input, PT UOB Asset Management Indonesia akan menggunakan model evaluasi ESG miliknya yang telah dikembangkan untuk mempertimbangkan dampak ESG dari berbagai tindakan perusahaan. Model ini juga menggunakan input seperti berita utama terkini untuk menilai kinerja ESG perusahaan secara *real-time* dan input-input lain yang berbeda dengan mempertimbangkan signifikansi dari masing-masing input tersebut. Selain itu PT UOB Asset Management Indonesia juga melakukan penyesuaian atas evaluasi ESG perusahaan terhadap salah satu sektor maupun banyak sektor.

3.2. PENGALAMAN MANAJER INVESTASI

PT UOB Asset Management Indonesia dikelola dan didukung oleh tenaga profesional yang memiliki keahlian dan pengalaman dibidang pengelolaan investasi di pasar modal.

3.3. PIHAK YANG TERAFILIASI DENGAN MANAJER INVESTASI

Pihak-pihak yang terafiliasi dengan Manajer Investasi di pasar modal atau yang bergerak di bidang jasa keuangan adalah:

1. PT Multikem Suplindo
2. United Overseas Bank Ltd
3. UOB Asset Management Ltd.
4. UOB Kay Hian Holding Ltd
5. PT Bank UOB Indonesia
6. PT UOB Kay Hian Sekuritas
7. PT Celebes Artha Ventura
8. PT Millenia Prosperindo Optima
9. PT Jagartha Penasihat Investasi

BAB IV BANK KUSTODIAN

4.1. KETERANGAN SINGKAT MENGENAI BANK KUSTODIAN

Standard Chartered Bank memperoleh izin pembukaan kantor cabang di Jakarta, berdasarkan Surat Keputusan Menteri Keuangan Republik Indonesia Nomor D.15.6.5.19 tanggal 1 Oktober 1968, untuk melakukan usaha sebagai Bank Umum. Selain itu, Standard Chartered Bank Cabang Jakarta juga telah memiliki persetujuan sebagai kustodian di bidang Pasar Modal berdasarkan Surat Keputusan Ketua Badan Pengawas Pasar Modal Nomor Kep-35/PM.WK/1991 tanggal 26 Juni 1991, dan oleh karenanya terdaftar dan diawasi oleh Otoritas Jasa Keuangan.

4.2. PENGALAMAN BANK KUSTODIAN

Standard Chartered Bank didirikan oleh Royal Chater pada tahun 1853 dengan kantor pusat di London dan memiliki lebih dari 160 tahun pengalaman di dunia perbankan di berbagai pasar dengan pertumbuhan paling cepat di dunia. Standard Chartered Bank memiliki jaringan global yang sangat ekstensif dengan lebih dari 1,700 cabang di 70 negara di kawasan Asia Pasifik, Afrika, Timur Tengah, Eropa dan Amerika.

Kekuatan Standard Chartered Bank terletak pada jaringan yang luas, produk dan layanan yang inovatif, tim yang multikultural dan berprestasi, keseimbangan dalam melakukan bisnis, dan kepercayaan yang diberikan di seluruh jaringan karena telah menerapkan standar yang tinggi untuk tata kelola perusahaan dan tanggung jawab perusahaan.

Di Indonesia, Standard Chartered Bank telah hadir sejak tahun 1863 yang ditandai dengan pembukaan kantor pertama di Jakarta. Saat ini, Standard Chartered Bank memiliki 11 kantor cabang yang tersebar di 6 kota besar di Indonesia.

Standard Chartered Securities Services mulai beroperasi di Indonesia pada tahun 1991 sebagai Bank Kustodian asing pertama yang memperoleh izin dari BAPEPAM (sekarang OJK) dan memulai jasa fund services sejak tahun 2004 yang telah berkembang dengan sangat pesat hingga saat ini sebagai salah satu penyedia jasa fund services utama dan cukup diperhitungkan di pasar lokal.

Standard Chartered Bank termasuk salah satu agen kustodian dan kliring yang dominan di Asia yang ditandai dengan kehadirannya di berbagai pasar utama Asia. Standard Chartered Bank menyediakan pelayanan jasa kustodian di 17 negara di kawasan Asia Pasifik seperti Australia, Bangladesh, Cina, Filipina, Hong Kong, Indonesia, India, Jepang, Korea Selatan, Malaysia, Selandia Baru, Singapura, Taiwan, Thailand, Srilanka dan Vietnam, 14 diantaranya merupakan pusat pelayanan (pusat operasional). Selain itu, saat ini, Standard Chartered Bank juga sudah menyediakan jasa kustodian ke 21 pasar di Afrika dan 10 pasar di Timur Tengah. Untuk kawasan Afrika, Standard Chartered telah hadir di Afrika Selatan, Botswana, Pantai Gading, Ghana, Kenya, Malawi, Mauritius, Namibia, Nigeria, Rwanda, Tanzania, Uganda, Zambia, dan Zimbabwe. Sedangkan untuk pasar Timur Tengah, Standard Chartered melayani pasar Arab Saudi, Bahrain, Kuwait, Mesir, Oman, Pakistan, Qatar dan Uni Emirat Arab.

Standard Chartered Securities Services merupakan Bank Kustodian pertama yang memperoleh ISO 9001-2000. Selain itu, Standard Chartered Bank telah dianugerahi beberapa penghargaan oleh The Asset Triple A Asset Servicing, Institutional Investor and Insurance Awards 2022 sebagai berikut:

- Best Domestic Custodian
- Best Sub-Custodian - Highly Commended

Standard Chartered Bank senantiasa melayani nasabah dengan keahlian dan pengetahuan dalam kustodian dan kliring yang meliputi setelmen, corporate action, penyimpanan, pelaporan, pengembalian pajak dan pelayanan-pelayanan lainnya.

Untuk informasi lebih lanjut mengenai Standard Chartered Bank, silahkan mengunjungi situs kami di www.sc.com/id.

4.3. PIHAK YANG TERAFILIASI DENGAN BANK KUSTODIAN

Pihak yang terafiliasi dengan Bank Kustodian di Indonesia adalah PT Bukalapak.com Tbk.

BAB V
TUJUAN INVESTASI, KEBIJAKAN INVESTASI, PEMBATASAN INVESTASI,
DAN KEBIJAKAN PEMBAGIAN HASIL INVESTASI

Dengan memperhatikan peraturan perundangan yang berlaku, dan ketentuan-ketentuan lain dalam Kontrak Investasi Kolektif UOBAM SUSTAINABLE EQUITY INDONESIA, maka Tujuan Investasi, Kebijakan Investasi, Pembatasan Investasi, dan Kebijakan Pembagian Hasil Investasi UOBAM SUSTAINABLE EQUITY INDONESIA adalah sebagai berikut:

5.1. TUJUAN INVESTASI

UOBAM SUSTAINABLE EQUITY INDONESIA bertujuan untuk memberikan pertumbuhan nilai investasi dalam jangka panjang melalui investasi sesuai dengan Kebijakan Investasi.

5.2. KEBIJAKAN INVESTASI

UOBAM SUSTAINABLE EQUITY INDONESIA akan berinvestasi dengan komposisi portofolio investasi:

- a. minimum 80% (delapan puluh persen) dari Nilai Aktiva Bersih pada Efek bersifat ekuitas yang diperdagangkan baik di dalam maupun di luar negeri; dan
- b. maksimum 20% (dua puluh persen) dari Nilai Aktiva Bersih pada Efek bersifat utang yang diperdagangkan baik di dalam maupun di luar negeri dan/atau instrumen pasar uang dalam negeri yang mempunyai jatuh tempo tidak lebih dari 1 (satu) tahun dan/atau deposito; sesuai peraturan perundang-undangan yang berlaku di Indonesia.

Efek bersifat utang sebagaimana dimaksud dalam angka 5.2. huruf b di atas meliputi:

- i. Efek bersifat utang dan/atau Efek Syariah berpendapatan tetap yang diperdagangkan baik di dalam maupun di luar negeri;
- ii. Efek bersifat utang dan/atau Efek Syariah berpendapatan tetap yang diterbitkan dan/atau dijamin oleh Pemerintah Republik Indonesia;
- iii. Efek bersifat utang dan/atau Efek Syariah berpendapatan tetap yang diterbitkan oleh korporasi dan/atau lembaga internasional dimana Pemerintah Republik Indonesia menjadi salah satu anggotanya; dan/atau
- iv. Efek bersifat utang dan/atau Efek Syariah berpendapatan tetap lainnya yang ditetapkan oleh OJK di kemudian hari.

Dalam hal UOBAM SUSTAINABLE EQUITY INDONESIA berinvestasi Efek Bersifat Utang atau Efek Syariah berpendapatan tetap yang ditawarkan tidak melalui Penawaran Umum, sesuai dengan POJK Tentang Reksa Dana Berbentuk Kontrak Investasi Kolektif, Efek Bersifat Utang atau Efek Syariah berpendapatan tetap yang ditawarkan tidak melalui Penawaran Umum wajib memenuhi kriteria sebagai berikut:

- i. diterbitkan oleh:
 1. Emiten atau Perusahaan Publik;
 2. anak perusahaan Emiten atau Perusahaan Publik yang mendapat jaminan penuh dari Emiten atau Perusahaan Publik tersebut;
 3. Badan Usaha Milik Negara atau anak perusahaan Badan Usaha Milik Negara;
 4. Pemerintah Republik Indonesia;
 5. Pemerintah Daerah; dan/atau
 6. Lembaga Jasa Keuangan yang telah mendapat izin usaha atau di bawah pengawasan OJK dan telah memiliki pengalaman dalam melakukan penawaran umum baik penawaran umum saham maupun obligasi;
- ii. memiliki peringkat layak investasi paling rendah idAA atau setara pada setiap saat;
- iii. diperingkat secara bekal paling sedikit 1 (satu) kali dalam 1 (satu) tahun;
- iv. informasi peringkat atas Efek Bersifat Utang atau Efek Syariah berpendapatan tetap yang ditawarkan tidak melalui Penawaran Umum telah diumumkan kepada publik dan/atau dapat diakses oleh Lembaga Penilai Harga Efek;
- v. diawasi oleh wali amanat yang terdaftar di OJK pada pelaksanaan perjanjian penerbitan Efek Bersifat Utang atau Efek Syariah berpendapatan tetap yang ditawarkan tidak melalui Penawaran Umum; dan
- vi. masuk dalam Penitipan Kolektif di Lembaga Penyimpanan dan Penyelesaian.

Dalam hal UOBAM SUSTAINABLE EQUITY INDONESIA berinvestasi pada Efek luar negeri, paling banyak 15% (lima belas persen) dari Nilai Aktiva Bersih UOBAM SUSTAINABLE EQUITY INDONESIA diinvestasikan pada Efek yang diperdagangkan di Bursa Efek luar negeri yang informasinya dapat diakses dari Indonesia melalui media massa atau situs web. Manajer Investasi wajib memastikan kegiatan investasi UOBAM SUSTAINABLE EQUITY INDONESIA pada Efek luar negeri tidak akan bertentangan dengan ketentuan hukum dan peraturan yang berlaku di Indonesia dan hukum Negara yang mendasari penerbitan Efek luar negeri tersebut.

Manajer Investasi dapat mengalokasikan kekayaan UOBAM SUSTAINABLE EQUITY INDONESIA pada kas hanya dalam rangka pengelolaan risiko investasi portofolio yang bersifat sementara, penyelesaian transaksi Efek, pemenuhan kewajiban pembayaran kepada Pemegang Unit Penyertaan dan biaya-biaya UOBAM SUSTAINABLE EQUITY INDONESIA serta mengantisipasi kebutuhan likuiditas lainnya berdasarkan Kontrak Investasi Kolektif UOBAM SUSTAINABLE EQUITY INDONESIA.

Kebijakan investasi sebagaimana disebutkan diatas wajib telah dipenuhi oleh Manajer Investasi paling lambat dalam waktu 150 (seratus lima puluh) Hari Bursa setelah efektifnya pernyataan pendaftaran UOBAM SUSTAINABLE EQUITY INDONESIA.

Manajer Investasi dilarang melakukan perubahan atas kebijakan investasi UOBAM SUSTAINABLE EQUITY INDONESIA tersebut pada angka 5.2. huruf a dan b di atas, kecuali dalam rangka:

- a. Penyesuaian terhadap peraturan baru dan/atau perubahan terhadap peraturan perundang-undangan; dan/atau
- b. Penyesuaian terhadap kondisi tertentu yang ditetapkan oleh Otoritas Jasa Keuangan.

5.3. PEMBATASAN INVESTASI

Sesuai dengan POJK Tentang Reksa Dana Berbentuk Kontrak Investasi Kolektif *jo.* POJK Tentang Pedoman Perilaku Manajer Investasi dalam melaksanakan pengelolaan UOBAM SUSTAINABLE EQUITY INDONESIA, Manajer Investasi dilarang melakukan tindakan yang dapat menyebabkan UOBAM SUSTAINABLE EQUITY INDONESIA:

- a. memiliki Efek yang diperdagangkan di Bursa Efek luar negeri yang informasinya tidak dapat diakses dari Indonesia melalui media massa atau situs web;
- b. memiliki Efek yang diterbitkan oleh 1 (satu) perusahaan berbadan hukum Indonesia atau berbadan hukum asing yang diperdagangkan di Bursa Efek luar negeri lebih dari 5% (lima persen) dari modal disetor perusahaan dimaksud atau lebih dari 10% (sepuluh persen) dari Nilai Aktiva Bersih UOBAM SUSTAINABLE EQUITY INDONESIA pada setiap saat;
- c. memiliki Efek bersifat ekuitas yang diterbitkan oleh perusahaan yang telah mencatatkan Efek-nya pada Bursa Efek di Indonesia lebih dari 5% (lima persen) dari modal disetor perusahaan dimaksud;
- d. memiliki Efek yang diterbitkan oleh 1 (satu) Pihak lebih dari 10% (sepuluh persen) dari Nilai Aktiva Bersih UOBAM SUSTAINABLE EQUITY INDONESIA pada setiap saat, kecuali:
 1. Sertifikat Bank Indonesia;
 2. Efek yang diterbitkan dan/atau dijamin oleh Pemerintah Republik Indonesia; dan/atau
 3. Efek yang diterbitkan oleh lembaga keuangan internasional dimana Pemerintah Republik Indonesia menjadi salah satu anggotanya;
- e. memiliki efek derivatif:
 1. yang ditransaksikan di luar Bursa Efek dengan 1 (satu) pihak Lembaga Jasa Keuangan dengan nilai eksposur lebih dari 10% (sepuluh persen) dari Nilai Aktiva Bersih UOBAM SUSTAINABLE EQUITY INDONESIA pada setiap saat; dan
 2. dengan nilai eksposur global bersih lebih dari 20% (dua puluh persen) dari Nilai Aktiva Bersih UOBAM SUSTAINABLE EQUITY INDONESIA pada setiap saat;
- f. memiliki Efek Beragun Aset yang ditawarkan melalui Penawaran Umum lebih dari 20% (dua puluh persen) dari Nilai Aktiva Bersih UOBAM SUSTAINABLE EQUITY INDONESIA pada setiap saat dengan ketentuan setiap seri Efek Beragun Aset tidak lebih dari 10% (sepuluh persen) dari Nilai Aktiva Bersih UOBAM SUSTAINABLE EQUITY INDONESIA pada setiap saat;
- g. memiliki Efek Bersifat Utang, Efek Syariah berpendapatan tetap, Efek Beragun Aset dan/atau Unit Penyertaan Dana Investasi Real Estat, yang ditawarkan tidak melalui Penawaran Umum yang diterbitkan oleh 1 (satu) Pihak lebih dari 5% (lima persen) dari Nilai Aktiva Bersih UOBAM SUSTAINABLE EQUITY INDONESIA pada setiap saat atau

- secara keseluruhan lebih dari 15% (lima belas persen) dari Nilai Aktiva Bersih UOBAM SUSTAINABLE EQUITY INDONESIA pada setiap saat. Larangan ini tidak berlaku bagi Efek Bersifat Utang yang diterbitkan oleh Pemerintah Republik Indonesia dan/atau Pemerintah Daerah;
- h. memiliki Unit Penyertaan suatu Dana Investasi Real Estat berbentuk Kontrak Investasi Kolektif yang ditawarkan melalui Penawaran Umum lebih dari 20% (dua puluh persen) dari Nilai Aktiva Bersih UOBAM SUSTAINABLE EQUITY INDONESIA pada setiap saat dengan ketentuan setiap Dana Investasi Real Estat tidak lebih dari 10% (sepuluh persen) dari Nilai Aktiva Bersih UOBAM SUSTAINABLE EQUITY INDONESIA pada setiap saat;
 - i. memiliki Unit Penyertaan Dana Investasi Real Estat berbentuk Kontrak Investasi Kolektif, jika Dana Investasi Real Estat berbentuk Kontrak Investasi Kolektif tersebut dan UOBAM SUSTAINABLE EQUITY INDONESIA dikelola oleh Manajer Investasi;
 - j. memiliki Portofolio Efek berupa Efek yang diterbitkan oleh Pihak yang terafiliasi dengan Manajer Investasi lebih dari 20% (dua puluh persen) dari Nilai Aktiva Bersih UOBAM SUSTAINABLE EQUITY INDONESIA pada setiap saat, kecuali hubungan Afiliasi yang terjadi karena kepemilikan atau penyertaan modal Pemerintah Republik Indonesia;
 - k. memiliki Efek yang diterbitkan oleh Pemegang Unit Penyertaan dan/atau Pihak terafiliasi dari Pemegang Unit Penyertaan berdasarkan komitmen yang telah disepakati oleh Manajer Investasi dengan Pemegang Unit Penyertaan dan/atau Pihak terafiliasi dari Pemegang Unit Penyertaan;
 - l. membeli Efek dari calon atau Pemegang Unit Penyertaan dan/atau Pihak terafiliasi dari calon atau Pemegang Unit Penyertaan;
 - m. terlibat dalam kegiatan selain dari investasi, investasi kembali, atau perdagangan Efek sebagaimana dimaksud dalam POJK Tentang Reksa Dana Berbentuk Kontrak Investasi Kolektif;
 - n. terlibat dalam penjualan Efek yang belum dimiliki (short sale);
 - o. terlibat dalam transaksi marjin;
 - p. menerima pinjaman secara langsung termasuk melakukan penerbitan obligasi atau Efek Bersifat Utang lainnya, kecuali pinjaman jangka pendek dengan jangka waktu paling lama 1 (satu) bulan dalam rangka pemenuhan transaksi pembelian kembali dan/atau pelunasan paling banyak 10% (sepuluh persen) dari nilai portofolio UOBAM SUSTAINABLE EQUITY INDONESIA pada saat terjadinya pinjaman;
 - q. memberikan pinjaman secara langsung, kecuali pembelian obligasi, Efek Bersifat Utang lainnya, dan/atau penyimpanan dana di bank;
 - r. membeli Efek yang sedang ditawarkan dalam Penawaran Umum, jika Penjamin Emisi Efek dari Penawaran Umum tersebut adalah Manajer Investasi atau Afiliasi dari Manajer Investasi, kecuali:
 1. Efek Bersifat Utang yang ditawarkan mendapat peringkat layak investasi; dan/atau
 2. terjadi kelebihan permintaan beli dari Efek yang ditawarkan;
 Larangan membeli Efek yang ditawarkan dalam Penawaran Umum dari pihak terafiliasi Manajer Investasi tidak berlaku jika hubungan Afiliasi tersebut terjadi karena kepemilikan atau penyertaan modal Pemerintah Republik Indonesia;
 - s. terlibat dalam transaksi bersama atau kontrak bagi hasil dengan Manajer Investasi atau Afiliasi dari Manajer Investasi;
 - t. membeli Efek Beragun Aset, jika:
 1. Efek Beragun Aset tersebut dikelola oleh Manajer Investasi; dan/atau
 2. Manajer Investasi terafiliasi dengan kreditur awal Efek Beragun Aset, kecuali hubungan Afiliasi tersebut terjadi karena kepemilikan atau penyertaan modal Pemerintah;
 - u. terlibat dalam transaksi penjualan Efek dengan janji membeli kembali dan pembelian efek dengan janji menjual kembali;
 - v. mengarahkan transaksi Efek untuk keuntungan :
 1. Manajer Investasi;
 2. Pihak terafiliasi dengan Manajer Investasi; atau
 3. Produk Investasi lainnya.
 - w. terlibat dalam transaksi Efek dengan fasilitas pendanaan perusahaan Efek yang mengakibatkan utang piutang antara UOBAM SUSTAINABLE EQUITY INDONESIA, Manajer Investasi, dan perusahaan efek;
 - x. melakukan transaksi dan/atau terlibat perdagangan atas Efek yang ilegal;
 - y. terlibat dalam transaksi Efek yang mengakibatkan terjadinya pelanggaran ketentuan peraturan perundang-undangan; dan
 - z. melakukan transaksi negosiasi untuk kepentingan UOBAM SUSTAINABLE EQUITY

INDONESIA atas saham yang diperdagangkan di bursa Efek, kecuali:

1. dilakukan paling banyak 10% (sepuluh persen) atas nilai aktiva bersih UOBAM SUSTAINABLE EQUITY INDONESIA pada setiap hari bursa;
2. atas setiap transaksi yang dilakukan didukung dengan alasan yang rasional dan kertas kerja yang memadai;
3. transaksi yang dilakukan mengacu pada standar eksekusi terbaik yang mengacu pada analisis harga rata-rata tertimbang volume, tidak berlebihan, dan mengakibatkan kerugian UOBAM SUSTAINABLE EQUITY INDONESIA; dan
4. transaksi dimaksud merupakan transaksi silang, dilaksanakan sesuai dengan ketentuan peraturan perundang-undangan.

Pembatasan investasi tersebut di atas didasarkan pada peraturan yang berlaku saat Prospektus ini dibuat yang mana dapat berubah sewaktu-waktu sesuai perubahan atau penambahan atas peraturan atau adanya kebijakan yang ditetapkan oleh Pemerintah termasuk OJK berkaitan dengan pengelolaan Reksa Dana berbentuk Kontrak Investasi Kolektif.

Dalam hal Manajer Investasi bermaksud membeli Efek yang diperdagangkan di Bursa Efek luar negeri, pelaksanaan pembelian Efek tersebut baru dapat dilaksanakan setelah tercapainya kesepakatan mengenai tata cara pembelian, penjualan, penyimpanan, pencatatan dan hal-hal lain sehubungan dengan pembelian Efek tersebut antara Manajer Investasi dan Bank Kustodian.

5.4. KEBIJAKAN PEMBAGIAN HASIL INVESTASI

Setiap hasil investasi yang diperoleh UOBAM SUSTAINABLE EQUITY INDONESIA dari dana yang diinvestasikan (jika ada), akan dibukukan kedalam UOBAM SUSTAINABLE EQUITY INDONESIA sehingga selanjutnya akan meningkatkan Nilai Aktiva Bersih UOBAM SUSTAINABLE EQUITY INDONESIA.

Dengan tetap memperhatikan pencapaian tujuan investasi jangka panjang UOBAM SUSTAINABLE EQUITY INDONESIA, Manajer Investasi memiliki kewenangan untuk membagikan atau tidak membagikan hasil investasi yang telah dibukukan ke dalam UOBAM SUSTAINABLE EQUITY INDONESIA tersebut (jika ada), serta menentukan besarnya hasil investasi yang akan dibagikan kepada Pemegang Unit Penyertaan.

Dalam hal Manajer Investasi memutuskan untuk membagikan hasil investasi, pembagian hasil investasi akan dilakukan secara serentak kepada seluruh Pemegang Unit Penyertaan dalam bentuk tunai atau dapat dikonversikan menjadi Unit Penyertaan baru yang besarnya proporsional berdasarkan kepemilikan Unit Penyertaan dari setiap Pemegang Unit Penyertaan. Bentuk pembagian hasil investasi dalam bentuk tunai atau Unit Penyertaan tersebut akan dilakukan secara konsisten oleh Manajer Investasi.

Pembagian hasil investasi dalam bentuk tunai atau Unit Penyertaan (jika ada), akan diinformasikan secara tertulis terlebih dahulu kepada Pemegang Unit Penyertaan.

Dalam hal Manajer Investasi memutuskan untuk membagikan hasil investasi dalam bentuk Unit Penyertaan, Manajer Investasi akan menginstruksikan secara tertulis kepada Bank Kustodian untuk mengkonversikan hasil investasi menjadi Unit Penyertaan baru dengan menggunakan Nilai Aktiva Bersih pada Hari Bursa disampaikannya instruksi tersebut kepada Bank Kustodian sesegera mungkin, paling lambat 7 (tujuh) Hari Bursa sejak tanggal dilakukannya pembagian hasil investasi.

Dalam hal Manajer Investasi memutuskan untuk membagikan hasil investasi dalam bentuk tunai, pembayaran pembagian hasil investasi dalam bentuk tunai tersebut (jika ada) akan dilakukan melalui pemindahbukuan/transfer dalam mata uang Rupiah ke rekening yang terdaftar atas nama Pemegang Unit Penyertaan sesegera mungkin paling lambat 7 (tujuh) Hari Bursa sejak tanggal dilakukannya pembagian hasil investasi. Semua biaya bank termasuk biaya pemindahbukuan/transfer dalam mata uang Rupiah sehubungan dengan pembayaran pembagian hasil investasi berupa uang tunai tersebut (jika ada) menjadi beban Pemegang Unit Penyertaan.

Dalam hal Manajer Investasi tidak membagikan hasil investasi, maka Pemegang Unit Penyertaan yang ingin merealisasikan investasinya dapat menjual kembali sebagian atau seluruh Unit Penyertaan yang dimilikinya.

BAB VI
METODE PENGHITUNGAN NILAI PASAR WAJAR EFEK
DALAM PORTOFOLIO UOBAM SUSTAINABLE EQUITY INDONESIA

Metode penghitungan nilai pasar wajar Efek dalam portofolio UOBAM SUSTAINABLE EQUITY INDONESIA yang digunakan oleh Manajer Investasi adalah sesuai dengan Peraturan BAPEPAM dan LK Nomor IV.C.2 dan POJK Tentang Reksa Dana Berbentuk Kontrak Investasi Kolektif, memuat antara lain ketentuan sebagai berikut:

1. Nilai Pasar Wajar dari Efek dalam portofolio Reksa Dana wajib dihitung dan disampaikan oleh Manajer Investasi kepada Bank Kustodian paling lambat pukul 17.00 WIB (tujuh belas Waktu Indonesia Barat) setiap Hari Bursa, dengan ketentuan sebagai berikut:
 - a. Penghitungan Nilai Pasar Wajar dari Efek yang aktif diperdagangkan di Bursa Efek menggunakan informasi harga perdagangan terakhir atas Efek tersebut di Bursa Efek;
 - b. Penghitungan Nilai Pasar Wajar dari:
 - 1) Efek yang diperdagangkan di luar Bursa Efek (over the counter);
 - 2) Efek yang tidak aktif diperdagangkan di Bursa Efek;
 - 3) Efek yang diperdagangkan dalam denominasi mata uang asing;
 - 4) Instrumen pasar uang dalam negeri, sebagaimana dimaksud dalam POJK Tentang Reksa Dana Berbentuk Kontrak Investasi Kolektif;
 - 5) Efek lain yang transaksinya wajib dilaporkan kepada Penerima Laporan Transaksi Efek sebagaimana dimaksud dalam Peraturan Otoritas Jasa Keuangan Nomor 22/POJK.04/2017 tanggal 21 Juni 2017 tentang Pelaporan Transaksi Efek;
 - 6) Efek lain yang berdasarkan keputusan OJK dapat menjadi Portofolio Efek Reksa Dana; dan/atau
 - 7) Efek dari perusahaan yang dinyatakan pailit atau kemungkinan besar akan pailit, atau gagal membayar pokok utang atau bunga dari Efek tersebut, menggunakan harga pasar wajar yang ditetapkan oleh LPHE sebagai harga acuan bagi Manajer Investasi.
 - c. Dalam hal harga perdagangan terakhir Efek di Bursa Efek tidak mencerminkan Nilai Pasar Wajar pada saat itu, penghitungan Nilai Pasar Wajar dari Efek tersebut menggunakan harga pasar wajar yang ditetapkan oleh LPHE sebagai harga acuan bagi Manajer Investasi.
 - d. Dalam hal LPHE tidak mengeluarkan harga pasar wajar terhadap Efek sebagaimana dimaksud dalam angka 2 huruf b butir 1) sampai dengan butir 6), dan angka 2 huruf c dari Peraturan BAPEPAM dan LK No. IV.C.2 ini, Manajer Investasi wajib menentukan Nilai Pasar Wajar dari Efek dengan itikad baik dan penuh tanggung jawab berdasarkan metode yang menggunakan asas konservatif dan diterapkan secara konsisten, dengan mempertimbangkan antara lain:
 - 1) harga perdagangan sebelumnya;
 - 2) harga perbandingan Efek sejenis; dan/atau
 - 3) kondisi fundamental dari penerbit Efek.
 - e. Dalam hal LPHE tidak mengeluarkan harga pasar wajar terhadap Efek dari perusahaan yang dinyatakan pailit atau kemungkinan besar akan pailit, atau gagal membayar pokok utang atau bunga dari Efek tersebut, sebagaimana dimaksud pada angka 2 huruf b butir 7 dari Peraturan BAPEPAM dan LK No. IV.C.2 ini, Manajer Investasi wajib menghitung Nilai Pasar Wajar dari Efek dengan itikad baik dan penuh tanggung jawab berdasarkan metode yang menggunakan asas konservatif dan diterapkan secara konsisten dengan mempertimbangkan:
 - 1) harga perdagangan terakhir Efek tersebut;
 - 2) kecenderungan harga Efek tersebut;
 - 3) tingkat bunga umum sejak perdagangan terakhir (jika berupa Efek bersifat utang);
 - 4) informasi material yang diumumkan mengenai Efek tersebut sejak perdagangan terakhir;
 - 5) perkiraan rasio pendapatan harga (price earning ratio), dibandingkan dengan rasio pendapatan harga untuk Efek sejenis (jika berupa saham);
 - 6) tingkat bunga pasar dari Efek sejenis pada saat tahun berjalan dengan peringkat kredit sejenis (jika berupa Efek bersifat utang); dan
 - 7) harga pasar terakhir dari Efek yang mendasari (jika berupa derivatif atas Efek).
 - f. Dalam hal Manajer Investasi menganggap bahwa harga pasar wajar yang ditetapkan LPHE tidak mencerminkan Nilai Pasar Wajar dari Efek dalam portofolio Reksa Dana yang wajib dibubarkan karena:
 - 1) diperintahkan oleh BAPEPAM dan LK sesuai peraturan perundang-undangan di bidang Pasar Modal; dan/atau
 - 2) total Nilai Aktiva Bersih kurang dari Rp 10.000.000.000,- (sepuluh miliar Rupiah) selama 120 (seratus dua puluh) Hari Bursa secara berturut-turut,

Manajer Investasi dapat menghitung sendiri Nilai Pasar Wajar dari Efek tersebut dengan itikad baik dan penuh tanggung jawab berdasarkan metode yang menggunakan asas konservatif dan diterapkan secara konsisten.

- g. Nilai Pasar Wajar dari Efek dalam portofolio Reksa Dana yang diperdagangkan dalam denominasi mata uang yang berbeda dengan denominasi mata uang Reksa Dana tersebut, wajib dihitung dengan menggunakan kurs tengah Bank Indonesia.
2. Untuk melaksanakan ketentuan sebagaimana dimaksud dalam angka 1 huruf d dan huruf e diatas, Manajer Investasi wajib sekurang-kurangnya:
 - a. Memiliki prosedur standar;
 - b. Menggunakan dasar penghitungan yang dapat dipertanggungjawabkan berdasarkan metode yang menggunakan asas konservatif dan diterapkan secara konsisten;
 - c. Membuat catatan dan/atau kertas kerja tentang tatacara penghitungan Nilai Pasar Wajar dari Efek yang mencakup antara lain faktor atau fakta yang menjadi pertimbangan; dan
 - d. Menyimpan catatan tersebut di atas paling kurang 5 (lima) tahun.
3. Penghitungan Nilai Aktiva Bersih Reksa Dana, wajib menggunakan Nilai Pasar Wajar dari Efek yang ditentukan oleh Manajer Investasi.
4. Nilai Aktiva Bersih per saham atau Unit Penyertaan dihitung berdasarkan Nilai Aktiva Bersih pada akhir Hari Bursa yang bersangkutan, setelah penyelesaian pembukuan Reksa Dana dilaksanakan, tetapi tanpa memperhitungkan peningkatan atau penurunan kekayaan Reksa Dana karena permohonan pembelian dan/atau penjualan kembali yang diterima oleh Bank Kustodian pada hari yang sama.

LPHE (Lembaga Penilaian Harga Efek) adalah Pihak yang telah memperoleh izin usaha dari OJK untuk melakukan penilaian harga Efek dalam rangka menetapkan harga pasar wajar, sebagaimana dimaksud dalam Peraturan Nomor V.C.3 yang merupakan Lampiran Keputusan Ketua BAPEPAM dan LK Nomor Kep-183/BL/2009 tanggal 30 Juni 2009 tentang Lembaga Penilaian Harga Efek.

Manajer Investasi dan Bank Kustodian akan memenuhi ketentuan dalam Peraturan BAPEPAM dan LK Nomor IV.C.2 tersebut di atas, dengan tetap memperhatikan peraturan, kebijakan dan persetujuan OJK yang mungkin dikeluarkan atau diperoleh kemudian setelah dibuatnya Prospektus ini.

BAB VII PERPAJAKAN

Berdasarkan Peraturan Perpajakan yang berlaku, penerapan Pajak Penghasilan (PPH) atas pendapatan Reksa Dana yang berbentuk Kontrak Investasi Kolektif, adalah sebagai berikut:

No.	Uraian	Perlakuan PPh	Dasar Hukum
A.	Penghasilan Reksa Dana yang berasal dari:		
	a. Pembagian uang tunai (dividen)	Bukan Objek Pajak *	Pasal 4 (3) huruf f angka 1 butir b) UU PPh dan Pasal 9 PP No. 55 Tahun 2022
	b. Bunga Obligasi	PPH Final**	Pasal 4 (2) dan Pasal 17 (7) UU PPh dan Pasal 2 PP No. 91 Tahun 2021
	c. Capital gain/diskonto obligasi	PPH Final**	Pasal 4 (2) dan pasal 17 (7) UU PPh dan Pasal 2 PP No. 91 Tahun 2021
	d. Bunga Deposito dan diskonto Sertifikat Bank Indonesia	PPH Final	Pasal 4 (2) huruf a UU PPh, Pasal 2 PP Nomor 131 tahun 2000 dan Pasal 2 huruf c PP Nomor 123 tahun 2015 jo. Pasal 5 ayat (1) huruf c Peraturan Menteri Keuangan R.I Nomor 212/PMK.03/2018
	e. Capital Gain Saham di Bursa	PPH Final	Pasal 4 (2) huruf c UU PPh dan Pasal 1 (1) PP Nomor 41 Tahun 1994 jo. Pasal 1 PP Nomor 14 Tahun 1997
	f. Commercial Paper dan surat utang lainnya	PPH tarif umum	Pasal 4 (1) UU PPh
B.	Bagian Laba yang diterima oleh Pemegang Unit Penyertaan Kontrak Investasi Kolektif	Bukan Objek PPh	Pasal 4 (3) huruf i UU PPh

* Merujuk pada:

- Rujukan kepada UU No. 7 Tahun 1983 tentang Pajak Penghasilan sebagaimana yang terakhir diubah dengan Pasal 3 Undang-Undang No. 7 Tahun 2021 tentang Harmonisasi Peraturan Perpajakan (“Undang-Undang PPh”);
- Pasal 4 ayat (3) huruf f angka 1 butir b) UU No. 7 Tahun 1983 tentang Pajak Penghasilan sebagaimana yang terakhir diubah dengan Pasal 3 Undang-Undang No. 7 Tahun 2021 tentang Harmonisasi Peraturan Perpajakan, dividen yang berasal dari dalam negeri yang diterima atau diperoleh Wajib Pajak badan dalam negeri dikecualikan dari objek pajak;
- Pasal 9 PP No. 55 Tahun 2022 tentang Penyesuaian Peraturan di Bidang Pajak Penghasilan, pengecualian penghasilan berupa dividen dari objek Pajak Penghasilan sebagaimana dimaksud dalam Pasal 4 ayat (3) huruf f angka 1 Undang-Undang PPh berlaku untuk dividen yang diterima atau diperoleh oleh Wajib Pajak badan dalam negeri sejak diundangkannya Undang-Undang No. 7 Tahun 2021 tentang Harmonisasi Peraturan Perpajakan; dan
- Pasal 2A ayat (5) PP Penghitungan Penghasilan Kena Pajak, dividen yang berasal dari dalam negeri yang diterima atau diperoleh Wajib Pajak badan dalam negeri sebagaimana dimaksud dalam Pasal 4 ayat (3) huruf f angka 1 butir b) Undang-Undang PPh, tidak dipotong Pajak Penghasilan.

** Sesuai dengan Peraturan Pemerintah R.I. No. 91 Tahun 2021 (“PP No. 91 Tahun 2021”), tarif pajak penghasilan bersifat final atas penghasilan bunga obligasi/diskonto obligasi yang diterima atau

diperoleh wajib pajak dalam negeri dan bentuk usaha tetap sebesar 10% (sepuluh persen) dari dasar pengenaan pajak penghasilan.

Ketentuan perpajakan di atas berlaku untuk Efek yang diterbitkan dan/atau diperdagangkan serta memenuhi kualifikasi sebagai Efek dalam negeri. Untuk Efek yang diterbitkan dan/atau diperdagangkan serta memenuhi kualifikasi sebagai Efek luar negeri maka dapat berlaku ketentuan perpajakan negara dimana Efek tersebut diterbitkan dan/atau diperdagangkan termasuk ketentuan lain terkait perpajakan yang dibuat antara Indonesia dan negara tersebut (jika ada) dan berlaku ketentuan pajak penghasilan sebagaimana diatur dalam UU PPh.

Informasi perpajakan tersebut di atas dibuat oleh Manajer Investasi berdasarkan pengetahuan dan pengertian dari Manajer Investasi atas peraturan perpajakan yang ada sampai dengan Prospektus ini dibuat. Apabila di kemudian hari terdapat perubahan atau perbedaan interpretasi atas peraturan perpajakan yang berlaku, maka Manajer Investasi akan menyesuaikan informasi perpajakan di atas.

Bagi warga asing disarankan untuk berkonsultasi dengan penasihat perpajakan mengenai perlakuan pajak investasi sebelum membeli Unit Penyertaan UOBAM SUSTAINABLE EQUITY INDONESIA.

Dalam hal terdapat pajak yang harus dibayar oleh calon Pemegang Unit Penyertaan sesuai peraturan perundang-undangan di bidang perpajakan yang berlaku, pemberitahuan kepada calon Pemegang Unit Penyertaan tentang pajak yang harus dibayar tersebut akan dilakukan dengan mengirimkan surat tercatat kepada calon Pemegang Unit Penyertaan segera setelah Manajer Investasi mengetahui adanya pajak tersebut yang harus dibayar oleh calon Pemegang Unit Penyertaan.

Kewajiban mengenai pajak yang harus dibayar oleh Pemegang Unit Penyertaan merupakan kewajiban pribadi dari Pemegang Unit Penyertaan.

BAB VIII

MANFAAT INVESTASI DAN FAKTOR RISIKO UTAMA

Pemegang Unit Penyertaan UOBAM SUSTAINABLE EQUITY INDONESIA dapat memperoleh manfaat investasi sebagai berikut:

a. Pengelolaan Secara Profesional.

Pengelolaan portofolio investasi, pemilihan bank, penentuan jangka waktu penempatan serta administrasi investasinya memerlukan analisa yang sistematis, monitoring yang terus menerus serta keputusan investasi yang cepat dan tepat (market timing). Di samping itu diperlukan keahlian khusus serta hubungan dengan berbagai pihak untuk dapat melakukan pengelolaan suatu portofolio investasi yang terdiversifikasi. Hal ini akan sangat menyita waktu dan konsentrasi bagi Pemegang Unit Penyertaan jika dilakukan sendiri. Melalui UOBAM SUSTAINABLE EQUITY INDONESIA, Pemegang Unit Penyertaan akan memperoleh kemudahan karena terbebas dari pekerjaan tersebut di atas dan mempercayakan pekerjaan tersebut kepada Manajer Investasi yang profesional di bidangnya.

b. Diversifikasi Investasi

Untuk investasi di luar surat berharga yang diterbitkan oleh Bank Indonesia atau Pemerintah Indonesia yang memiliki risiko terendah, diversifikasi investasi perlu dilakukan dengan maksud mengurangi risiko investasi. Jika dana investasi yang dimiliki relatif kecil, sulit untuk memperoleh manfaat diversifikasi tanpa kehilangan kesempatan memperoleh hasil investasi yang baik. Melalui UOBAM SUSTAINABLE EQUITY INDONESIA dimana dana dari berbagai pihak dapat dikumpulkan, diversifikasi investasi dapat lebih mudah dilakukan.

c. Potensi Pertumbuhan Nilai Investasi

Dengan akumulasi dana dari berbagai pihak, UOBAM SUSTAINABLE EQUITY INDONESIA mempunyai kekuatan penawaran (bargaining power) dalam memperoleh tingkat suku bunga yang lebih tinggi serta biaya investasi yang lebih rendah, serta akses kepada instrumen investasi yang sulit jika dilakukan secara individual. Hal ini memberikan kesempatan yang sama kepada seluruh Pemegang Unit Penyertaan memperoleh hasil investasi yang relatif baik sesuai tingkat risikonya.

d. Kemudahan Pencairan Investasi

Reksa Dana Terbuka memungkinkan Pemegang Unit Penyertaan mencairkan Unit Penyertaan pada setiap Hari Bursa dengan melakukan penjualan kembali Unit Penyertaan yang dimilikinya kepada Manajer Investasi. Hal ini memberikan tingkat likuiditas yang tinggi bagi Pemegang Unit Penyertaan.

Sedangkan risiko investasi dalam UOBAM SUSTAINABLE EQUITY INDONESIA dapat disebabkan oleh beberapa faktor antara lain:

1. Risiko Perubahan Kondisi Ekonomi dan Politik

Perubahan atau memburuknya kondisi perekonomian dan politik di dalam maupun di luar negeri atau perubahan peraturan dapat mempengaruhi perspektif pendapatan yang dapat pula berdampak pada kinerja bank dan penerbit surat berharga atau pihak dimana UOBAM SUSTAINABLE EQUITY INDONESIA melakukan investasi. Hal ini akan juga mempengaruhi kinerja portofolio investasi UOBAM SUSTAINABLE EQUITY INDONESIA.

2. Risiko Wanprestasi

Manajer Investasi akan berusaha memberikan hasil investasi terbaik kepada Pemegang Unit Penyertaan. Namun dalam kondisi luar biasa penerbit surat berharga dimana UOBAM SUSTAINABLE EQUITY INDONESIA berinvestasi atau pihak lainnya yang berhubungan dengan UOBAM SUSTAINABLE EQUITY INDONESIA dapat wanprestasi (default) dalam memenuhi kewajibannya. Hal ini akan mempengaruhi hasil investasi UOBAM SUSTAINABLE EQUITY INDONESIA.

3. Risiko Likuiditas

Risiko ini dapat terjadi apabila terdapat Penjualan Kembali secara serentak oleh para pemodal (redemption rush) dan Manajer Investasi mengalami kesulitan untuk menjual portofolio dalam jumlah besar dengan segera.

Setelah memberitahukan secara tertulis kepada OJK dengan tembusan kepada Bank Kustodian, Manajer Investasi dapat menolak pembelian kembali (pelunasan) atau menginstruksikan Agen Penjual Efek Reksa Dana yang ditunjuk oleh Manajer Investasi (jika ada) untuk melakukan penolakan pembelian kembali (pelunasan) apabila terjadi hal-hal sebagai berikut:

1. Bursa Efek dimana sebagian besar Portofolio Efek UOBAM SUSTAINABLE EQUITY INDONESIA diperdagangkan ditutup;
2. Perdagangan Efek atas sebagian besar Portofolio UOBAM SUSTAINABLE EQUITY INDONESIA di Bursa Efek dihentikan; dan
3. Keadaan darurat.

4. Risiko Berkurangnya Nilai Aktiva Bersih Setiap Unit Penyertaan

Nilai setiap Unit Penyertaan UOBAM SUSTAINABLE EQUITY INDONESIA dapat berubah akibat kenaikan atau penurunan Nilai Aktiva Bersih Reksa Dana yang bersangkutan. Terjadinya penurunan Nilai Aktiva Bersih setiap Unit Penyertaan dapat disebabkan antara lain oleh perubahan harga efek dalam portofolio.

5. Risiko Pembubaran dan Likuidasi

Dalam hal (i) diperintahkan oleh OJK; (ii) UOBAM SUSTAINABLE EQUITY INDONESIA dimiliki kurang dari 10 (sepuluh) Pemegang Unit Penyertaan dalam jangka waktu 120 (seratus dua puluh) Hari Bursa berturut-turut; dan/atau (iii) Nilai Aktiva Bersih UOBAM SUSTAINABLE EQUITY INDONESIA menjadi kurang dari Rp 10.000.000.000,- (sepuluh miliar Rupiah) selama 120 (seratus dua puluh) Hari Bursa berturut-turut, maka sesuai dengan POJK Tentang Reksa Dana Berbentuk Kontrak Investasi Kolektif Pasal 45 huruf c dan d serta pasal 28.1 butir (ii), (iii) dan (iv) dari Kontrak Investasi Kolektif UOBAM SUSTAINABLE EQUITY INDONESIA, Manajer Investasi akan melakukan pembubaran dan likuidasi, sehingga hal ini akan mempengaruhi hasil investasi UOBAM SUSTAINABLE EQUITY INDONESIA.

6. Risiko Nilai Tukar Mata Uang

Dalam hal UOBAM SUSTAINABLE EQUITY INDONESIA berinvestasi pada Efek dalam denominasi selain Rupiah, perubahan nilai tukar mata uang selain Rupiah di pasar terhadap mata uang Rupiah yang merupakan denominasi dari UOBAM SUSTAINABLE EQUITY INDONESIA, dapat berpengaruh terhadap kenaikan/penurunan Nilai Aktiva Bersih (NAB) dari UOBAM SUSTAINABLE EQUITY INDONESIA.

7. Risiko Perubahan Peraturan

Perubahan maupun perbedaan interpretasi atas peraturan perundang-undangan atau hukum yang berlaku, khususnya peraturan perpajakan yang menyangkut penerapan pajak pada surat berharga yang terjadi setelah penerbitan UOBAM SUSTAINABLE EQUITY INDONESIA dan berakibat pada berkurangnya hasil investasi yang mungkin diperoleh oleh Pemegang Unit Penyertaan.

8. Risiko Transaksi Melalui Sistem Elektronik

Dalam hal (calon) Pemegang Unit Penyertaan melakukan transaksi melalui Sistem Elektronik maka, (calon) Pemegang Unit Penyertaan dimohon untuk memperhatikan risiko-risiko di bawah ini:

- (i) Transaksi Elektronik dilakukan melalui Sistem Elektronik dan/atau metode transmisi Informasi/Dokumen Elektronik yang mungkin tidak aman karena terdapat kemungkinan penggunaan Sistem Elektronik dan/atau Informasi/Dokumen Elektronik yang tidak sah untuk tujuan selain transaksi Pembelian dan/atau Penjualan Kembali dan/atau Pengalihan Unit Penyertaan termasuk dan tidak terbatas pada tindakan intersepsi/penyadapan yang tidak sah serta tindakan melawan hukum lainnya berupa mengubah, menambah, mengurangi, melakukan transmisi, merusak, menghilangkan, memindahkan, menyembunyikan atas Informasi/Dokumen Elektronik oleh pihak yang tidak berhak/tidak berwenang.
- (ii) Kesalahan pemberian Informasi Elektronik atau data lainnya ke dalam Sistem Elektronik oleh Pemegang Unit Penyertaan yang dapat mengakibatkan kesalahan proses transaksi dan hasil akhir transaksi yang salah.
- (iii) Transaksi melalui Sistem Elektronik dapat melibatkan pihak selain Manajer Investasi dan Bank Kustodian, antara lain pihak Penyelenggara Sistem Elektronik. Hal ini terkait

dengan kemungkinan risiko wanprestasi yang dilakukan oleh pihak selain Manajer Investasi dan Bank Kustodian tersebut.

- (iv) Selain itu, kesalahan dan/atau gangguan pada Sistem Elektronik maupun transmisi Informasi/Dokumen Elektronik juga merupakan salah satu risiko transaksi yang dapat terjadi apabila transaksi dilakukan melalui Sistem Elektronik.
- (v) Kemungkinan kelalaian (calon) Pemegang Unit Penyertaan dalam menjaga kerahasiaan nama ID sistem dan password, yang apabila diketahui secara tidak sah oleh pihak lain selain (calon) Pemegang Unit Penyertaan dapat mengakibatkan pihak lain tersebut memiliki akses secara tidak sah untuk melakukan penyalahgunaan Transaksi Elektronik melalui Sistem Elektronik dengan menggunakan nama (calon) Pemegang Unit Penyertaan.

9. Risiko Tidak Beroperasinya Bursa Efek Luar Negeri

Dalam hal Bursa Efek Luar Negeri dimana Efek UOBAM SUSTAINABLE EQUITY INDONESIA berinvestasi tidak beroperasi, maka hal ini dapat mempengaruhi Nilai Aktiva Bersih UOBAM SUSTAINABLE EQUITY INDONESIA dan penyelesaian pembayaran baik penyelesaian pembayaran kepada UOBAM SUSTAINABLE EQUITY INDONESIA maupun penyelesaian pembayaran dari UOBAM SUSTAINABLE EQUITY INDONESIA kepada Pemegang Unit Penyertaan.

BAB IX PROGRAM DANA SOSIAL

9.1. KETERANGAN SINGKAT MENGENAI PROGRAM DANA SOSIAL

Program Dana Sosial adalah program penyaluran dana oleh UOBAM SUSTAINABLE EQUITY INDONESIA kepada institusi-institusi yang memiliki program-program yang mendukung *Sustainable Development Goals* oleh Perserikatan Bangsa-Bangsa (*United Nations*).

Sustainable Development Goals merupakan suatu rencana aksi global yang disepakati oleh para pemimpin dunia, termasuk Indonesia, guna mengakhiri kemiskinan, mengurangi kesenjangan dan melindungi lingkungan. SDGs berisi 17 tujuan dan 169 target yang telah ditentukan oleh Perserikatan Bangsa-Bangsa (*United Nations*), yang diharapkan dapat dicapai pada tahun 2030. Adapun 17 tujuan tersebut adalah (1) Tanpa Kemiskinan; (2) Tanpa Kelaparan; (3) Kehidupan Sehat dan Sejahtera; (4) Pendidikan Berkualitas; (5) Kesetaraan Gender; (6) Air Bersih dan Sanitasi Layak; (7) Energi Bersih dan Terjangkau; (8) Pekerjaan Layak dan Pertumbuhan Ekonomi; (9) Industri, Inovasi dan Infrastruktur; (10) Berkurangnya Kesenjangan; (11) Kota dan Permukiman yang Berkelanjutan; (12) Konsumsi dan Produksi yang Bertanggung Jawab; (13) Penanganan Perubahan Iklim; (14) Ekosistem Lautan; (15) Ekosistem Daratan; (16) Perdamaian, Keadilan dan Kelembagaan yang Tangguh; (17) Kemitraan untuk Mencapai Tujuan.

Manajer Investasi akan membentuk sebuah komite yang bertugas untuk memberikan rekomendasi dalam rangka pemilihan calon penerima Program Dana Sosial serta melakukan pengawasan atas institusi-institusi yang menerima penyaluran dana Program Dana Sosial.

Pemegang Unit Penyertaan UOBAM SUSTAINABLE EQUITY INDONESIA akan berkontribusi dalam Program Dana Sosial berdasarkan Kelas Unit Penyertaan yang dipilih Pemegang Unit Penyertaan saat melakukan pembelian Unit Penyertaan UOBAM SUSTAINABLE EQUITY INDONESIA. Besaran kontribusi masing-masing Kelas Unit Penyertaan diatur lebih lanjut pada angka 9.6 di bawah.

9.2. PENUNJUKAN SUSTAINABILITY COMMITTEE (KOMITE)

Tata cara pemilihan dan evaluasi calon penerima dana Sosial, besarnya dana sosial yang akan dialokasikan kepada pihak penerima Program Dana Sosial dan tata cara pembayaran serta hal-hal lain yang berkaitan dengan penyaluran dana terkait Program Dana Sosial ini diatur dalam dokumen terpisah yang dibuat oleh Manajer Investasi melalui *Sustainability Committee* ("Komite").

Ketua dan Anggota Komite akan ditunjuk oleh Manajer Investasi, yang berasal dari karyawan Manajer Investasi. Adapun tugas utama Komite adalah memberikan rekomendasi kepada Manajer Investasi mengenai calon penerima Program Dana Sosial yang dianggap layak untuk menerima dana sosial.

Rekomendasi dari Komite harus didasarkan atas penilaian obyektif untuk semata-mata tujuan *Sustainable Development Goals* dan tanpa paksaan dari pihak manapun. Komite tidak boleh menerima imbalan dalam bentuk apapun dari pihak manapun.

Sebelum merekomendasikan calon penerima Program Dana Sosial yang dianggap layak untuk menerima dana Program Dana Sosial, Komite terlebih dahulu akan melakukan hal-hal sebagai berikut:

- (i) melakukan evaluasi dan due diligence terhadap calon penerima Program Dana Sosial; dan
- (ii) mempertimbangkan prioritas kegiatan dan jumlah Program Dana Sosial yang tersedia dalam mengkalkulasikan besarnya dana Program Dana Sosial yang akan diberikan kepada calon penerima Program Dana Sosial.

9.3. CALON PENERIMA DANA PROGRAM DANA SOSIAL

Penerima Program Dana Sosial akan ditentukan setelah terpenuhinya syarat-syarat oleh calon penerima Dana Sosial dan selesainya proses evaluasi pra-pemilihan yang dilakukan Komite dan disetujui oleh Manajer Investasi.

Manajer Investasi akan memberitahukan kepada Pemegang Unit Penyertaan UOBAM SUSTAINABLE EQUITY INDONESIA nama penerima dana Program Dana Sosial. Komite dapat menambah, mengganti, dan mengurangi calon penerima dana Program Dana Sosial atas persetujuan Manajer Investasi. Perubahan tersebut akan diinformasikan secara tertulis kepada Pemegang Unit Penyertaan UOBAM SUSTAINABLE EQUITY INDONESIA.

Persyaratan calon penerima dana Program Dana Sosial adalah sebagai berikut:

- Berbadan hukum di wilayah Republik Indonesia;
- Memiliki Nomor Pokok Wajib Pajak (NPWP);
- Bergerak dalam bidang kemanusiaan, sosial budaya, edukasi, literasi keuangan dan pemberdayaan ekonomi, dan/atau kegiatan yang menunjang Sustainable Development Goals oleh Perserikatan Bangsa-Bangsa (*United Nations*);
- Memiliki reputasi baik dan memiliki struktur organisasi yang jelas;
- Tidak memiliki keterkaitan maupun diduga memiliki keterkaitan dengan kegiatan politis, teroris, narkoba, perjudian, atau dalam tindakan-tindakan yang melanggar hukum atau norma-norma kesusilaan dan/atau keagamaan baik secara langsung maupun tidak langsung lainnya yang dapat merugikan, mencemarkan nama baik, maupun membahayakan Manajer Investasi, Bank Kustodian, Komite, dan/atau UOBAM SUSTAINABLE EQUITY INDONESIA;
- Tidak memiliki hubungan dengan partai politik;
- Memiliki pengalaman/track record dalam bidangnya selama minimal 1 (satu) tahun; dan
- Tidak terafiliasi dengan Manajer Investasi, Bank Kustodian, maupun dengan anggota Komite Investasi.

Manajer Investasi berhak untuk mengubah persyaratan di atas apabila diperlukan, dengan melakukan pembaharuan Prospektus.

9.4. PROGRAM-PROGRAM YANG DAPAT DIBIYAI OLEH PROGRAM DANA SOSIAL

Program-program yang dimiliki oleh penerima dana Program Dana Sosial, yang dapat dibiayai oleh Program Dana Sosial antara lain:

1. Kegiatan dalam wujud nyata karya membantu masyarakat dan melibatkan masyarakat dalam rangka mendukung program-program *Sustainable Development Goals*;
2. Kegiatan pelatihan dan penyuluhan kepada masyarakat dalam rangka mendukung program-program *Sustainable Development Goals*;
3. Kegiatan-kegiatan inovatif dalam rangka mendukung program-program *Sustainable Development Goals*;
4. Lokasi kegiatan dibatasi hanya di wilayah Republik Indonesia.

Setiap program milik calon penerima dana Program Dana Sosial yang akan dipilih untuk dibiayai oleh Program Dana Sosial telah melewati penelaahan oleh Komite.

9.5. PENGAWASAN PENGGUNAAN DANA PROGRAM DANA SOSIAL

Komite berkewajiban untuk mengawasi penggunaan dana Program Dana Sosial oleh penerima Program Dana Sosial:

1. Mengevaluasi penerimaan dan penggunaan Program Dana Sosial yang diberikan kepada penerima Program Dana Sosial secara berkala (minimum 1 tahun sekali).
2. Bila diperlukan, melakukan kunjungan ke lokasi kantor/kegiatan penerima Program Dana Sosial untuk melihat dan memeriksa kegiatan dan proyek yang telah selesai atau sedang dijalankan.
3. Melakukan pemeriksaan atas laporan keuangan dan dokumen-dokumen lainnya yang berkaitan dengan penggunaan Program Dana Sosial.
4. Menyampaikan saran, rekomendasi, dan hasil evaluasi kepada Manajer Investasi.
5. Dalam hal terdapat penyimpangan pada kegiatan penerima Program Dana Sosial atau terhadap laporan keuangan berkaitan dengan penggunaan dana Program Dana Sosial

yang tidak dapat dipertanggungjawabkan oleh penerima Program Dana Sosial tersebut, Komite akan segera memberitahukan kepada Manajer Investasi untuk selanjutnya Manajer Investasi dapat mengakhiri perjanjian dengan penerima Program Dana Sosial tersebut.

Dalam menyalurkan Program Dana Sosial yang telah dialokasikan kepada penerima Program Dana Sosial, Manajer Investasi beritikad baik melakukan pengawasan penyaluran Program Dana Sosial dan menerapkan prinsip kehati-hatian secara terus-menerus, tetapi Manajer Investasi tidak bertanggung jawab terhadap penyalahgunaan Program Dana Sosial yang telah disalurkan kepada penerima Program Dana Sosial.

9.6. SUMBER DANA PROGRAM DANA SOSIAL

Sumber dana Program Dana Sosial berasal dari kontribusi Pemegang Unit Penyertaan yang ditetapkan berdasarkan Kelas Unit Penyertaan UOBAM SUSTAINABLE EQUITY INDONESIA sebagai berikut:

- a) UOBAM SUSTAINABLE EQUITY INDONESIA Kelas A tidak berkontribusi dalam Program Dana Sosial;
- b) UOBAM SUSTAINABLE EQUITY INDONESIA Kelas B berkontribusi dalam Program Dana Sosial dan menyalurkan maksimum sebesar 0,5% (nol koma lima persen) per tahun yang dihitung secara harian dari Nilai Aktiva Bersih UOBAM SUSTAINABLE EQUITY INDONESIA Kelas B berdasarkan 365 (tiga ratus enam puluh lima) Hari Kalender per tahun atau 366 (tiga ratus enam puluh enam) Hari Kalender per tahun untuk tahun kabisat dan atas instruksi Manajer Investasi akan dibayarkan oleh Bank Kustodian kepada masing-masing penerima penyaluran dana Program Dana Sosial pada waktu dan dengan jumlah yang ditentukan oleh Manajer Investasi berdasarkan mekanisme pemilihan penerima-penerima penyaluran dana Program Dana Sosial;
- c) UOBAM SUSTAINABLE EQUITY INDONESIA Kelas C berkontribusi dalam Program Dana Sosial dan menyalurkan maksimum sebesar 0,5% (nol koma lima persen) per tahun yang dihitung secara harian dari Nilai Aktiva Bersih UOBAM SUSTAINABLE EQUITY INDONESIA Kelas C berdasarkan 365 (tiga ratus enam puluh lima) Hari Kalender per tahun atau 366 (tiga ratus enam puluh enam) Hari Kalender per tahun untuk tahun kabisat atas instruksi Manajer Investasi akan dibayarkan oleh Bank Kustodian kepada masing-masing penerima penyaluran dana Program Dana Sosial pada waktu dan dengan jumlah yang ditentukan oleh Manajer Investasi berdasarkan mekanisme pemilihan penerima-penerima penyaluran dana Program Dana Sosial; dan
- d) UOBAM SUSTAINABLE EQUITY INDONESIA Kelas D tidak berkontribusi dalam Program Dana Sosial

BAB X

ALOKASI BIAYA DAN IMBALAN JASA

Dalam pengelolaan UOBAM SUSTAINABLE EQUITY INDONESIA terdapat biaya-biaya yang harus dikeluarkan oleh UOBAM SUSTAINABLE EQUITY INDONESIA, Manajer Investasi maupun Pemegang Unit Penyertaan. Perincian biaya-biaya dan alokasinya adalah sebagai berikut:

10.1. BIAYA YANG MENJADI BEBAN UOBAM SUSTAINABLE EQUITY INDONESIA

- a. Imbalan jasa Manajer Investasi yang ditetapkan sebagai berikut:
 - i. Imbalan jasa Manajer Investasi UOBAM SUSTAINABLE EQUITY INDONESIA Kelas A maksimum sebesar 1,5% (satu koma lima persen) per tahun yang dihitung secara harian dari Nilai Aktiva Bersih UOBAM SUSTAINABLE EQUITY INDONESIA berdasarkan 365 (tiga ratus enam puluh lima) Hari Kalender per tahun atau 366 (tiga ratus enam puluh enam) Hari Kalender per tahun untuk tahun kabisat, dan dibayarkan setiap bulan;
 - ii. Imbalan jasa Manajer Investasi UOBAM SUSTAINABLE EQUITY INDONESIA Kelas B maksimum sebesar 1,5% (satu koma lima persen) per tahun yang dihitung secara harian dari Nilai Aktiva Bersih UOBAM SUSTAINABLE EQUITY INDONESIA berdasarkan 365 (tiga ratus enam puluh lima) Hari Kalender per tahun atau 366 (tiga ratus enam puluh enam) Hari Kalender per tahun untuk tahun kabisat, dan dibayarkan setiap bulan;
 - iii. Imbalan jasa Manajer Investasi UOBAM SUSTAINABLE EQUITY INDONESIA Kelas C maksimum sebesar 3% (tiga persen) per tahun yang dihitung secara harian dari Nilai Aktiva Bersih UOBAM SUSTAINABLE EQUITY INDONESIA berdasarkan 365 (tiga ratus enam puluh lima) Hari Kalender per tahun atau 366 (tiga ratus enam puluh enam) Hari Kalender per tahun untuk tahun kabisat, dan dibayarkan setiap bulan; dan
 - iv. Imbalan jasa Manajer Investasi UOBAM SUSTAINABLE EQUITY INDONESIA Kelas D maksimum sebesar 3% (tiga persen) per tahun yang dihitung secara harian dari Nilai Aktiva Bersih UOBAM SUSTAINABLE EQUITY INDONESIA berdasarkan 365 (tiga ratus enam puluh lima) Hari Kalender per tahun atau 366 (tiga ratus enam puluh enam) Hari Kalender per tahun untuk tahun kabisat, dan dibayarkan setiap bulan
- b. Imbalan jasa Bank Kustodian sebesar maksimum 0,25% (nol koma dua puluh lima persen) per tahun yang diperhitungkan secara harian dari Nilai Aktiva Bersih UOBAM SUSTAINABLE EQUITY INDONESIA berdasarkan 365 (tiga ratus enam puluh lima) Hari Kalender per tahun atau 366 (tiga ratus enam puluh enam) Hari Kalender per tahun untuk tahun kabisat dan dibayarkan setiap bulan;
- c. Sumber dana Program Dana Sosial berasal dari kontribusi Pemegang Unit Penyertaan yang ditetapkan berdasarkan Kelas Unit Penyertaan UOBAM SUSTAINABLE EQUITY INDONESIA sebagai berikut:
 - i. UOBAM SUSTAINABLE EQUITY INDONESIA Kelas A tidak berkontribusi dalam Program Dana Sosial;
 - ii. UOBAM SUSTAINABLE EQUITY INDONESIA Kelas B berkontribusi dalam Program Dana Sosial dan menyalurkan maksimum sebesar 0,5% (nol koma lima persen) per tahun yang dihitung secara harian dari Nilai Aktiva Bersih UOBAM SUSTAINABLE EQUITY INDONESIA Kelas B berdasarkan 365 (tiga ratus enam puluh lima) Hari Kalender per tahun atau 366 (tiga ratus enam puluh enam) Hari Kalender per tahun untuk tahun kabisat dan atas instruksi Manajer Investasi akan dibayarkan oleh Bank Kustodian kepada masing-masing penerima penyaluran dana Program Dana Sosial pada waktu dan dengan jumlah yang ditentukan oleh Manajer Investasi berdasarkan mekanisme pemilihan penerima penyaluran dana Program Dana Sosial;
 - iii. UOBAM SUSTAINABLE EQUITY INDONESIA Kelas C berkontribusi dalam Program Dana Sosial dan menyalurkan maksimum sebesar 0,5% (nol koma lima persen) per tahun yang dihitung secara harian dari Nilai Aktiva Bersih UOBAM SUSTAINABLE EQUITY INDONESIA Kelas C berdasarkan 365 (tiga ratus enam puluh lima) Hari Kalender per tahun atau 366 (tiga ratus enam puluh enam) Hari Kalender per tahun untuk tahun kabisat atas instruksi Manajer Investasi akan dibayarkan oleh Bank Kustodian kepada masing-masing penerima penyaluran dana Program Dana Sosial pada waktu dan dengan jumlah yang ditentukan oleh Manajer Investasi berdasarkan mekanisme pemilihan penerima penyaluran dana Program Dana Sosial; dan

- iv. UOBAM SUSTAINABLE EQUITY INDONESIA Kelas D tidak berkontribusi dalam Program Dana Sosial;
- d. Biaya transaksi Efek dan registrasi Efek;
- e. Biaya pembaharuan Prospektus yaitu biaya pencetakan dan distribusi pembaharuan Prospektus, termasuk laporan keuangan tahunan yang disertai dengan laporan Akuntan yang terdaftar di OJK dengan pendapat yang lazim kepada Pemegang Unit Penyertaan setelah UOBAM SUSTAINABLE EQUITY INDONESIA mendapat pernyataan efektif dari OJK;
- f. Biaya pemasangan berita/pemberitahuan disurat kabar mengenai rencana perubahan Kontrak Investasi Kolektif dan/atau prospektus (jika ada) dan perubahan Kontrak Investasi Kolektif setelah UOBAM SUSTAINABLE EQUITY INDONESIA dinyatakan efektif oleh OJK;
- g. Biaya-biaya yang dikenakan oleh penyedia jasa sistem pengelolaan investasi terpadu untuk pendaftaran dan penggunaan sistem terkait serta sistem dan/atau instrumen penunjang lainnya yang diwajibkan oleh peraturan perundang-undangan dan/atau kebijakan OJK (jika ada);
- h. Biaya-biaya atas jasa auditor yang memeriksa Laporan Keuangan Tahunan UOBAM SUSTAINABLE EQUITY INDONESIA;
- i. Biaya asuransi (jika ada); dan
- j. Pengeluaran pajak yang berkenaan dengan pembayaran imbalan jasa dan biaya-biaya di atas (jika ada) yang relevan bagi masing-masing Kelas Unit Penyertaan akan dibebankan secara proposional terhadap masing-masing Kelas Unit Penyertaan.

10.2. BIAYA YANG MENJADI BEBAN MANAJER INVESTASI

- a. Biaya persiapan pembentukan UOBAM SUSTAINABLE EQUITY INDONESIA yaitu biaya pembuatan Kontrak Investasi Kolektif, pembuatan dan distribusi Prospektus awal, dan penerbitan dokumen-dokumen yang diperlukan termasuk Imbalan Jasa Akuntan, Konsultan Hukum dan Notaris;
- b. Biaya administrasi pengelolaan portofolio UOBAM SUSTAINABLE EQUITY INDONESIA yaitu biaya telepon, faksimili, fotokopi dan transportasi;
- c. Biaya pemasaran termasuk biaya pencetakan brosur, biaya promosi dan iklan dari UOBAM SUSTAINABLE EQUITY INDONESIA;
- d. Biaya pencetakan dan distribusi Formulir Pembukaan Rekening, Formulir Profil Calon Pemegang Unit Penyertaan, Formulir Pemesanan Pembelian Unit Penyertaan (jika ada), Formulir Penjualan Kembali Unit Penyertaan (jika ada), dan Formulir Pengalihan Investasi (Jika ada); dan
- e. Imbalan jasa Konsultan Hukum, Akuntan, Notaris dan beban lainnya kepada pihak ketiga (jika ada) berkenaan dengan Pembubaran dan likuidasi UOBAM SUSTAINABLE EQUITY INDONESIA serta harta kekayaannya.

10.3. BIAYA YANG MENJADI BEBAN PEMEGANG UNIT PENYERTAAN

- a. Biaya yang menjadi beban Pemegang Unit Penyertaan terbagi dalam dua skema yang penerapannya akan disesuaikan dengan cara pembelian dari masing-masing calon Pemegang Unit Penyertaan:
 - 1. Untuk Pemegang Unit Penyertaan yang membeli UOBAM SUSTAINABLE EQUITY INDONESIA melalui Agen Penjual Efek Reksa Dana, maka Agen Penjual Efek Reksa Dana dapat memilih skema biaya Model 1 atau 2.
 - 2. Untuk Pemegang Unit Penyertaan yang membeli UOBAM SUSTAINABLE EQUITY INDONESIA langsung melalui tenaga pemasaran Manajer Investasi, maka Manajer Investasi akan mengenakan skema biaya Model 1.

Ketentuan ini berlaku bagi seluruh Kelas Unit Penyertaan (jika ada).

Skema biaya sebagaimana disebutkan di atas adalah sebagai berikut:

Skema Biaya Model 1

- Biaya pembelian Unit Penyertaan (*subscription fee*) sebesar maksimum 2% (dua persen) dari nilai transaksi pembelian Unit Penyertaan yang dikenakan pada saat

Pemegang Unit Penyertaan melakukan pembelian Unit Penyertaan UOBAM SUSTAINABLE EQUITY INDONESIA.

- Biaya penjualan kembali Unit Penyertaan (*redemption fee*) sebesar maksimum 2% (dua persen) dari nilai transaksi penjualan kembali Unit Penyertaan yang dikenakan pada saat Pemegang Unit Penyertaan melakukan penjualan kembali sebagai atau seluruh Unit Penyertaan UOBAM SUSTAINABLE EQUITY INDONESIA yang dimilikinya..
- Biaya pengalihan investasi (*switching fee*) sebesar maksimum 2% (dua persen) dari nilai transaksi pengalihan investasi yang dikenakan pada saat Pemegang Unit Penyertaan melakukan pengalihan investasi dari UOBAM SUSTAINABLE EQUITY INDONESIA ke reksa dana lainnya yang memiliki fasilitas pengalihan investasi yang dikelola oleh Manajer Investasi.

Skema Biaya Model 2

- Biaya pengalihan investasi (*switching fee*) sebesar maksimum 2% (dua persen) dari nilai transaksi pengalihan investasi yang dikenakan saat Pemegang Unit Penyertaan melakukan pengalihan investasi dari UOBAM SUSTAINABLE EQUITY INDONESIA ke reksa dana lainnya yang memiliki fasilitas pengalihan investasi yang dikelola oleh Manajer Investasi.
- Biaya Pembelian Yang Ditangguhkan (Deferred Sales Charge atau "DSC") sebesar :
 - maksimum 1,25% (satu koma dua puluh lima persen) dari Nilai Aktiva Bersih pada saat Unit Penyertaan dibeli, yang dikenakan pada saat Pemegang Unit Penyertaan melakukan penjualan kembali Unit Penyertaan yang bersangkutan untuk tahun pertama berdasarkan metode *First In First Out* ("FIFO"); dan
 - 0% (nol persen) untuk tahun kedua dan seterusnya.

Apabila Unit Penyertaan tersebut sebelumnya pernah dialihkan ke atau dari Reksa Dana lainnya yang dikelola oleh Manajer Investasi, maka tarif Biaya Pembelian Yang Ditangguhkan (*Deferred Sales Charge* atau "DSC") yang berlaku adalah tarif Biaya Pembelian Yang Ditangguhkan (*Deferred Sales Charge* atau "DSC") yang tertinggi dari Reksa Dana yang pernah dimiliki.

Dalam hal penjualan UOBAM SUSTAINABLE EQUITY INDONESIA dilakukan melalui Agen Penjual Efek Reksa Dana, maka Agen Penjual Efek Reksa Dana yang ditunjuk oleh Manajer Investasi (jika ada) bersama-sama dengan Manajer Investasi dapat menentukan skema biaya yang dipilih yang kemudian akan dituangkan dalam perjanjian kerjasama antara Agen Penjual Efek Reksa Dana dan Manajer Investasi. Agen Penjual Efek Reksa Dana yang ditunjuk oleh Manajer Investasi (jika ada) dan Manajer Investasi untuk selanjutnya wajib memastikan konsistensi penerapan skema biaya tersebut.

Untuk Pemegang Unit Penyertaan yang mengikuti program investasi secara berkala, maka Pemegang Unit Penyertaan dapat tidak dikenakan biaya pembelian, biaya pengalihan, biaya penjualan kembali dan Biaya Pembelian Yang Ditangguhkan (*Deferred Sales Charge* atau "DSC").

Biaya pembelian Unit Penyertaan (*subscription fee*), biaya penjualan kembali Unit Penyertaan (*redemption fee*) dan biaya pengalihan investasi (*switching fee*) serta Biaya Pembelian Yang Ditangguhkan (*Deferred Sales Charge* atau "DSC") diatas merupakan pendapatan bagi Manajer Investasi dan/atau Agen Penjual Efek Reksa Dana (jika ada).

- b. Biaya pemindahbukuan/transfer bank (jika ada) sehubungan dengan pembelian Unit Penyertaan oleh Pemegang Unit Penyertaan, pengembalian sisa uang pembelian Unit Penyertaan yang ditolak dan pembayaran hasil penjualan kembali Unit Penyertaan ke rekening yang terdaftar atas nama Pemegang Unit Penyertaan. Ketentuan ini berlaku untuk seluruh Kelas Unit Penyertaan (jika ada);
- c. Biaya penerbitan dan distribusi Surat Konfirmasi Transaksi Unit Penyertaan dan Laporan Bulanan yang timbul setelah UOBAM SUSTAINABLE EQUITY INDONESIA dinyatakan Efektif oleh OJK, dalam hal Pemegang Unit Penyertaan meminta penyampaian Surat Konfirmasi Transaksi Unit Penyertaan dan/atau Laporan Bulanan secara tercetak (jika ada). Ketentuan ini berlaku untuk seluruh Kelas Unit Penyertaan (jika ada)
- d. Biaya bea meterai atas Surat Konfirmasi Transaksi Unit Penyertaan yang dikenakan bagi Pemegang Unit Penyertaan sesuai dengan ketentuan peraturan perundangan-undangan

yang berlaku (jika ada). Ketentuan ini berlaku untuk seluruh Kelas Unit Penyertaan (jika ada); dan

- e. Pajak-pajak yang dikenakan dengan Pemegang Unit Penyertaan dan biaya-biaya di atas (jika ada). Ketentuan ini berlaku untuk seluruh Kelas Unit Penyertaan (jika ada).

- 10.4.** Biaya Konsultan Hukum, Biaya Notaris, Biaya Akuntan, dan/atau biaya-biaya lainnya (jika ada) menjadi beban Manajer Investasi, Bank Kustodian dan/atau UOBAM SUSTAINABLE EQUITY INDONESIA sesuai dengan Pihak yang memperoleh manfaat atau yang melakukan kesalahan sehingga diperlukan jasa dari profesi dimaksud.

10.5. ALOKASI BIAYA

JENIS BIAYA	BESAR BIAYA	KETERANGAN
Dibebankan kepada UOBAM SUSTAINABLE EQUITY INDONESIA:		
a. Imbalan Jasa Manajer Investasi	Maks. 1,5%	Untuk UOBAM SUSTAINABLE EQUITY INDONESIA Kelas A;
	Maks. 1,5%	Untuk UOBAM SUSTAINABLE EQUITY INDONESIA Kelas B;
	Maks. 3%	Untuk UOBAM SUSTAINABLE EQUITY INDONESIA Kelas C;
	Maks. 3%	Untuk UOBAM SUSTAINABLE EQUITY INDONESIA Kelas D;
		Per tahun dihitung secara harian dari Nilai Aktiva Bersih UOBAM SUSTAINABLE EQUITY INDONESIA berdasarkan 365 Hari Kalender per tahun atau 366 Hari Kalender per tahun untuk tahun kabisat dan dibayar setiap bulan
b. Imbalan jasa Bank Kustodian	Maks. 0,25%	Per tahun dihitung secara harian dari Nilai Aktiva Bersih UOBAM SUSTAINABLE EQUITY INDONESIA berdasarkan 365 Hari Kalender per tahun atau 366 Hari Kalender per tahun untuk tahun kabisat dan dibayar setiap bulan
c. Sumber dana Program Dana Sosial berasal dari kontribusi Pemegang Unit Penyertaan yang ditetapkan berdasarkan Kelas Unit Penyertaan UOBAM SUSTAINABLE EQUITY INDONESIA:		
i. Pemegang Unit Penyertaan UOBAM SUSTAINABLE EQUITY INDONESIA Kelas A	Tidak ada	

<p>ii. Pemegang Unit Penyertaan UOBAM SUSTAINABLE EQUITY INDONESIA Kelas B</p> <p>iii. Pemegang Unit Penyertaan UOBAM SUSTAINABLE EQUITY INDONESIA Kelas C</p> <p>iv. Pemegang Unit Penyertaan UOBAM SUSTAINABLE EQUITY INDONESIA Kelas D</p>	<p>Maks. 0,5%</p> <p>Maks. 0,5%</p> <p>Tidak ada</p>	<p>per tahun yang dihitung secara harian dari Nilai Aktiva Bersih UOBAM SUSTAINABLE EQUITY INDONESIA Kelas B berdasarkan 365 (tiga ratus enam puluh lima) Hari Kalender per tahun atau 366 (tiga ratus enam puluh enam) Hari Kalender per tahun untuk tahun kabisat dan atas instruksi Manajer Investasi akan dibayarkan oleh Bank Kustodian kepada masing-masing penerima penyaluran dana Program Dana Sosial pada waktu dan dengan jumlah yang ditentukan oleh Manajer Investasi berdasarkan mekanisme pemilihan penerima penyaluran dana Program Dana Sosial.</p> <p>per tahun yang dihitung secara harian dari Nilai Aktiva Bersih UOBAM SUSTAINABLE EQUITY INDONESIA Kelas C berdasarkan 365 (tiga ratus enam puluh lima) Hari Kalender per tahun atau 366 (tiga ratus enam puluh enam) Hari Kalender per tahun untuk tahun kabisat atas instruksi Manajer Investasi akan dibayarkan oleh Bank Kustodian kepada masing-masing penerima penyaluran dana Program Dana Sosial pada waktu dan dengan jumlah yang ditentukan oleh Manajer Investasi berdasarkan mekanisme pemilihan penerima penyaluran dana Program Dana Sosial</p>
<p>Dibebankan kepada Pemegang Unit Penyertaan. Ketentuan ini berlaku untuk seluruh Kelas Unit Penyertaan (jika ada);:</p> <p>a. Biaya Pembelian Unit Penyertaan (subscription fee)</p>	<p>Sesuai dengan Skema Biaya Model yang dipilih</p>	

b. Biaya Penjualan Kembali / Biaya Pembelian yang Ditangguhkan (<i>Deferred Sales Charge</i> / "DSC")	Sesuai dengan Skema Biaya Model yang dipilih	
c. Biaya pengalihan investasi (switching fee)	Sesuai dengan Skema Biaya Model yang dipilih	
d. Semua Biaya Bank	Jika ada	
e. Biaya penerbitan dan distribusi Surat Konfirmasi Transaksi Unit Penyertaan dan Laporan Bulanan secara tercetak (jika ada)	Jika ada	
f. Biaya bea meterai atas Surat Konfirmasi Transaksi Unit Penyertaan yang dikenakan bagi Pemegang Unit Penyertaan sesuai dengan ketentuan peraturan perundangan-undangan yang berlaku (jika ada); dan	Jika ada	
g. Pajak-pajak yang dikenakan dengan Pemegang Unit Penyertaan dan biaya-biaya di atas (jika ada)	Jika ada	

Biaya Pembelian Yang Ditangguhkan (*Deferred Sales Charge*"DSC") ditujukan untuk memberikan insentif pada investasi jangka panjang.

Jika Pemegang Unit Penyertaan ingin melakukan pelunasan sebelum jangka waktu 1 (satu) tahun tersebut, maka mereka diharuskan untuk membayar Biaya Pembelian yang Ditangguhkan (*Deferred Sales Charge*"DSC") atas jumlah investasi awal seperti diuraikan dalam tabel di atas.

Gambaran tentang penerapan Biaya Pembelian yang Ditangguhkan (*Deferred Sales Charge*"DSC") pada saat penjualan kembali:

Tanggal	Transaksi UOBAM Sustainable Equity Indonesia	Jumlah (Rp.)	NAB	Unit	Saldo Unit
1-Feb-2022	Pembelian	15,000,000.00	1,274.00	11,773.94	11,773.94
1-May-2022	Pembelian	25,000,000.00	1,330.00	18,796.99	30,570.93
1-Aug-2022	Pembelian	30,000,000.00	1,450.00	20,689.66	51,260.59
1-Nov-2022	Penjualan kembali Rp. 50.000.000,- ^a	50,000,000.00	1,510.00	33,112.58*	18,148.01

* Perhitungan DSC menggunakan NAB pada T-1 untuk estimasi penghitungan unit

Jumlah yang ditransfer ke rekening Pemegang Unit Penyertaan = **Rp. 49.453.932,59**

Catatan : ^a Perhitungan penjualan kembali UOBAM SUSTAINABLE EQUITY INDONESIA 1-Nov-2022:

Keterangan	Unit	Unit x NAB (Rp. 1.510)	DSC (Rp.)	Jumlah (Rp.)
Unit yang dibeli pada 1-Feb-2022	11.773,94	17.778.649,92	187.500,00	17.591.149,92
Unit yang dibeli pada 1-May-2022	18.796,99	28.383.458,65	312.500,00	28.070.958,65
Unit yang dibeli pada 1-Aug-2022	2.541,65	3.837.891,43	46.067,41	3.791.824,03
<i>Total</i>	33.112,58	50.000.000,00	546.067,41	49.453.932,59

Perhitungan Biaya Pembelian yang Ditangguhkan (Deferred Sales Charge/"DSC") :

- $(11.773,94 \text{ unit} \times \text{Rp. } 1.274) \times 1,25\% = \text{Rp. } 187.500,00$
- $(18.796,99 \text{ unit} \times \text{Rp. } 1.330) \times 1,25\% = \text{Rp. } 312.500,00$
- $(2.541,65 \text{ unit} \times \text{Rp. } 1.450) \times 1,25\% = \text{Rp. } 46.067,41$

Biaya–biaya di atas belum termasuk pengenaan pajak sesuai peraturan perundang–undangan yang berlaku di bidang perpajakan.

BAB XI HAK-HAK PEMEGANG UNIT PENYERTAAN

Dengan tunduk pada syarat-syarat sesuai tertulis dalam Kontrak Investasi Kolektif UOBAM SUSTAINABLE EQUITY INDONESIA, setiap pemegang Unit Penyertaan UOBAM SUSTAINABLE EQUITY INDONESIA mempunyai hak-hak sebagai berikut:

1. Memperoleh Bukti Kepemilikan Unit Penyertaan UOBAM SUSTAINABLE EQUITY INDONESIA Yaitu Surat Konfirmasi Transaksi Unit Penyertaan UOBAM SUSTAINABLE EQUITY INDONESIA

Pemegang Unit Penyertaan akan mendapatkan Surat Konfirmasi Transaksi Unit Penyertaan melalui fasilitas yang disediakan oleh penyedia jasa Sistem Pengelolaan Investasi Terpadu (S-INVEST) dalam waktu paling lambat 7 (tujuh) Hari Bursa setelah:

- (i) Formulir Pemesanan Pembelian Unit Penyertaan UOBAM SUSTAINABLE EQUITY INDONESIA dari Pemegang Unit Penyertaan telah lengkap dan diterima dengan baik oleh Manajer Investasi atau Agen Penjual Efek Reksa Dana yang ditunjuk oleh Manajer Investasi (jika ada) (in complete application) dan pembayaran untuk pembelian tersebut diterima dengan baik oleh Bank Kustodian (in good fund) dan Unit Penyertaan diterbitkan oleh Bank Kustodian sesuai ketentuan pemrosesan pembelian Unit Penyertaan yang ditetapkan dalam Prospektus ini;
- (ii) Formulir Penjualan Kembali Unit Penyertaan UOBAM SUSTAINABLE EQUITY INDONESIA dari Pemegang Unit Penyertaan telah lengkap dan diterima dengan baik (in complete application) oleh Manajer Investasi atau Agen Penjual Efek Reksa Dana yang ditunjuk oleh Manajer Investasi (jika ada) sesuai ketentuan pemrosesan penjualan kembali Unit Penyertaan yang ditetapkan dalam Prospektus ini; dan
- (iii) Formulir Pengalihan Investasi dalam UOBAM SUSTAINABLE EQUITY INDONESIA dari Pemegang Unit Penyertaan telah lengkap dan diterima dengan baik (in complete application) oleh Manajer Investasi atau Agen Penjual Efek Reksa Dana yang ditunjuk oleh Manajer Investasi (jika ada) sesuai ketentuan pemrosesan pengalihan investasi yang ditetapkan dalam Prospektus ini.

Dalam hal Pemegang Unit Penyertaan secara khusus melakukan permintaan Surat Konfirmasi Transaksi Unit Penyertaan secara tercetak, kepada Manajer Investasi atau Agen Penjual Efek Reksa Dana yang ditunjuk oleh Manajer Investasi (jika ada), Surat Konfirmasi Transaksi Unit Penyertaan akan diproses sesuai dengan SEOJK tentang Tata Cara Penyampaian Surat atau Bukti Konfirmasi dan Laporan Berkala Reksa Dana secara Elektronik melalui Sistem Pengelolaan Investasi Terpadu, dengan tidak memberikan biaya tambahan bagi UOBAM SUSTAINABLE EQUITY INDONESIA.

Surat Konfirmasi Transaksi Unit Penyertaan akan menyatakan antara lain jumlah Unit Penyertaan yang dibeli dan dijual kembali, investasi yang dialihkan dan dimiliki serta Nilai Aktiva Bersih setiap Unit Penyertaan pada saat Unit Penyertaan tersebut dibeli dan dijual kembali serta investasi dialihkan.

2. Memperoleh Pembagian Hasil Investasi Sesuai Kebijakan Pembagian Hasil Investasi

Pemegang Unit Penyertaan mempunyai hak untuk mendapatkan pembagian hasil investasi sesuai dengan Kebijakan Pembagian Hasil Investasi sebagaimana dimaksud dalam Bab V Prospektus ini.

3. Menjual Kembali Sebagian Atau Seluruh Unit Penyertaan UOBAM SUSTAINABLE EQUITY INDONESIA

Pemegang Unit Penyertaan mempunyai hak untuk menjual kembali sebagian atau seluruh Unit Penyertaan UOBAM SUSTAINABLE EQUITY INDONESIA yang dimilikinya kepada Manajer Investasi setiap Hari Bursa sesuai dengan syarat dan ketentuan dalam Bab XIV Prospektus.

4. Mengalihkan Sebagian Atau Seluruh Investasi Dalam UOBAM SUSTAINABLE EQUITY INDONESIA

Pemegang Unit Penyertaan mempunyai hak untuk mengalihkan sebagian atau seluruh investasinya dalam UOBAM SUSTAINABLE EQUITY INDONESIA ke Reksa Dana lainnya yang

memiliki fasilitas pengalihan investasi yang dikelola oleh Manajer Investasi sesuai dengan syarat dan ketentuan dalam Bab XV Prospektus.

5. Memperoleh Informasi Mengenai Nilai Aktiva Bersih Harian per Kelas Unit Penyertaan Dan Kinerja UOBAM SUSTAINABLE EQUITY INDONESIA

Setiap Pemegang Unit Penyertaan mempunyai hak untuk mendapatkan informasi Nilai Aktiva Bersih harian per Kelas Unit Penyertaan dan Kinerja 30 (tiga puluh) hari serta 1 (satu) tahun terakhir dari UOBAM SUSTAINABLE EQUITY INDONESIA yang dipublikasikan di harian tertentu.

6. Memperoleh Laporan Keuangan Tahunan

Setiap Pemegang Unit Penyertaan berhak memperoleh laporan keuangan tahunan yang akan dimuat dalam pembaharuan Prospektus.

7. Memperoleh Laporan Bulanan (Laporan UOBAM SUSTAINABLE EQUITY INDONESIA)

Setiap Pemegang Unit Penyertaan berhak memperoleh Laporan Bulanan yang akan disediakan oleh Bank Kustodian melalui fasilitas yang disediakan oleh penyedia jasa Sistem Pengelolaan Investasi Terpadu (S-INVEST)..

Dalam hal Pemegang Unit Penyertaan secara khusus melakukan permintaan Laporan Bulanan secara tercetak, kepada Manajer Investasi atau Agen Penjual Efek Reksa Dana yang ditunjuk oleh Manajer Investasi (jika ada), Laporan Bulanan akan diproses sesuai dengan SEOJK tentang Tata Cara Penyampaian Surat atau Bukti Konfirmasi dan Laporan Berkala Reksa Dana secara Elektronik melalui Sistem Pengelolaan Investasi Terpadu, dengan tidak memberikan biaya tambahan bagi UOBAM SUSTAINABLE EQUITY INDONESIA

8. Memperoleh Bagian Atas Hasil Likuidasi Secara Proporsional Dengan Kepemilikan Unit Penyertaan Dalam Hal UOBAM SUSTAINABLE EQUITY INDONESIA Dibubarkan Dan Dilikuidasi

Dalam hal UOBAM SUSTAINABLE EQUITY INDONESIA dibubarkan dan dilikuidasi maka hasil likuidasi harus dibagi secara proporsional menurut komposisi jumlah Unit Penyertaan yang dimiliki oleh masing-masing Pemegang Unit Penyertaan.

9. Hak untuk memperoleh laporan berkaitan dengan Program Dana Sosial setidaknya 1 (satu) kali dalam 1 (satu) tahun.

Setiap Pemegang Unit Penyertaan berhak memperoleh laporan yang berkaitan dengan Program Dana Sosial yang akan dimuat dalam pembaharuan Prospektus oleh Manajer Investasi setidaknya 1 (satu) kali dalam 1 (satu) tahun.

BAB XII PEMBUBARAN DAN LIKUIDASI

12.1. HAL-HAL YANG MENYEBABKAN UOBAM SUSTAINABLE EQUITY INDONESIA WAJIB DIBUBARKAN

UOBAM SUSTAINABLE EQUITY INDONESIA wajib dibubarkan, apabila terjadi salah satu dari hal-hal sebagai berikut:

- a. jika dalam jangka waktu 90 (sembilan puluh) Hari Bursa, UOBAM SUSTAINABLE EQUITY INDONESIA yang Pernyataan Pendaftarannya telah menjadi Efektif memiliki dana kelolaan kurang dari nilai yang setara dengan Rp 10.000.000.000,00 (sepuluh miliar Rupiah); dan/atau
- b. Diperintahkan oleh OJK sesuai dengan peraturan perundang-undangan di bidang Pasar Modal; dan/atau
- c. total Nilai Aktiva Bersih UOBAM SUSTAINABLE EQUITY INDONESIA kurang dari nilai yang setara dengan Rp 10.000.000.000,- (sepuluh miliar Rupiah) selama 120 (seratus dua puluh) Hari Bursa berturut-turut; dan/atau
- d. jumlah kepemilikan kurang dari 10 (sepuluh) Pemegang Unit Penyertaan selama 120 (seratus dua puluh) Hari Bursa berturut-turut; dan/atau
- e. Manajer Investasi dan Bank Kustodian telah sepakat untuk membubarkan UOBAM SUSTAINABLE EQUITY INDONESIA.

Dalam rangka memastikan nilai yang setara dengan Rp. 10.000.000.000,- (sepuluh miliar Rupiah) tersebut di atas, maka ditetapkan bahwa nilai tukar yang digunakan adalah nilai tukar kurs tengah Bank Indonesia (mid rate BI).

12.2. PROSES PEMBUBARAN DAN LIKUIDASI UOBAM SUSTAINABLE EQUITY INDONESIA

Dalam hal UOBAM SUSTAINABLE EQUITY INDONESIA wajib dibubarkan karena kondisi sebagaimana dimaksud dalam butir 12.1. huruf a di atas, maka Manajer Investasi wajib:

- i) menyampaikan laporan kondisi tersebut kepada OJK dan mengumumkan rencana pembubaran UOBAM SUSTAINABLE EQUITY INDONESIA kepada para Pemegang Unit Penyertaan paling sedikit dalam 1 (satu) surat kabar harian berbahasa Indonesia yang berperedaran nasional, paling lambat 2 (dua) Hari Bursa sejak berakhirnya jangka waktu sebagaimana dimaksud pada butir 12.1. huruf a di atas;
- ii) menginstruksikan paling lambat 2 (dua) Hari Bursa sejak berakhirnya jangka waktu sebagaimana dimaksud pada butir 12.1. huruf a di atas kepada Bank Kustodian untuk membayarkan dana hasil likuidasi yang menjadi hak Pemegang Unit Penyertaan dengan ketentuan bahwa perhitungannya dilakukan secara proporsional dari Nilai Aktiva Bersih per Kelas Unit Penyertaan pada saat pembubaran namun tidak boleh lebih kecil dari Nilai Aktiva Bersih per Kelas Unit Penyertaan awal (harga par) dan dana tersebut diterima Pemegang Unit Penyertaan paling lambat 7 (tujuh) Hari Bursa sejak berakhirnya jangka waktu sebagaimana dimaksud pada butir 12.1. huruf a di atas; dan
- iii) membubarkan UOBAM SUSTAINABLE EQUITY INDONESIA dalam jangka waktu paling lambat 10 (sepuluh) Hari Bursa sejak berakhirnya jangka waktu sebagaimana dimaksud pada butir 12.1. huruf a di atas, dan menyampaikan laporan hasil pembubaran UOBAM SUSTAINABLE EQUITY INDONESIA kepada OJK paling lambat 10 (sepuluh) Hari Bursa sejak UOBAM SUSTAINABLE EQUITY INDONESIA dibubarkan, disertai dengan:
 1. akta pembubaran UOBAM SUSTAINABLE EQUITY INDONESIA dari Notaris yang terdaftar di OJK; dan
 2. laporan keuangan pembubaran UOBAM SUSTAINABLE EQUITY INDONESIA yang di audit oleh Akuntan yang terdaftar di OJK, jika UOBAM SUSTAINABLE EQUITY INDONESIA telah memiliki dana kelolaan.

Dalam hal UOBAM SUSTAINABLE EQUITY INDONESIA wajib dibubarkan karena kondisi sebagaimana dimaksud dalam butir 12.1. huruf b di atas, maka Manajer Investasi wajib:

- i) mengumumkan rencana pembubaran UOBAM SUSTAINABLE EQUITY INDONESIA paling sedikit dalam 1 (satu) surat kabar harian berbahasa Indonesia yang berperedaran nasional paling lambat 2 (dua) Hari Bursa sejak diperintahkan Otoritas

Jasa Keuangan dan pada hari yang sama memberitahukan secara tertulis kepada Bank Kustodian untuk menghentikan perhitungan Nilai Aktiva Bersih UOBAM SUSTAINABLE EQUITY INDONESIA;

- ii) menginstruksikan kepada Bank Kustodian paling lambat 2 (dua) Hari Bursa sejak diperintahkan Otoritas Jasa Keuangan, untuk membayarkan dana hasil likuidasi yang menjadi hak Pemegang Unit Penyertaan dengan ketentuan bahwa perhitungannya dilakukan secara proporsional dari Nilai Aktiva Bersih per Kelas Unit Penyertaan pada saat pembubaran dan dana tersebut diterima Pemegang Unit Penyertaan paling lambat 7 (tujuh) Hari Bursa sejak likuidasi selesai dilakukan; dan
- iii) menyampaikan laporan pembubaran UOBAM SUSTAINABLE EQUITY INDONESIA kepada Otoritas Jasa Keuangan paling lambat 60 (enam puluh) Hari Bursa sejak diperintahkan pembubaran UOBAM SUSTAINABLE EQUITY INDONESIA oleh Otoritas Jasa Keuangan dengan dokumen sebagai berikut:
 - 1. pendapat dari Konsultan Hukum yang terdaftar di OJK;
 - 2. laporan keuangan pembubaran UOBAM SUSTAINABLE EQUITY INDONESIA yang di audit oleh Akuntan yang terdaftar di OJK;
 - 3. akta pembubaran UOBAM SUSTAINABLE EQUITY INDONESIA dari Notaris yang terdaftar di OJK.

Dalam hal UOBAM SUSTAINABLE EQUITY INDONESIA wajib dibubarkan karena kondisi sebagaimana dimaksud dalam butir 12.1. huruf c dan huruf d di atas, maka Manajer Investasi wajib:

- i) menyampaikan laporan kondisi tersebut kepada OJK dengan dilengkapi kondisi keuangan terakhir UOBAM SUSTAINABLE EQUITY INDONESIA dan mengumumkan kepada para Pemegang Unit Penyertaan rencana pembubaran UOBAM SUSTAINABLE EQUITY INDONESIA paling sedikit dalam 1 (satu) surat kabar harian berbahasa Indonesia yang berperedaran nasional, dalam jangka waktu paling lambat 2 (dua) Hari Bursa sejak berakhirnya jangka waktu sebagaimana dimaksud pada butir 12.1. huruf c dan huruf d di atas serta pada hari yang sama memberitahukan secara tertulis kepada Bank Kustodian untuk menghentikan perhitungan Nilai Aktiva Bersih UOBAM SUSTAINABLE EQUITY INDONESIA;
- ii) menginstruksikan kepada Bank Kustodian paling lambat 2 (dua) Hari Bursa sejak berakhirnya jangka waktu sebagaimana dimaksud dalam butir 12.1. huruf c dan huruf d di atas, untuk membayarkan dana hasil likuidasi yang menjadi hak Pemegang Unit Penyertaan dengan ketentuan bahwa perhitungannya dilakukan secara proporsional dari Nilai Aktiva Bersih per Kelas Unit Penyertaan pada saat likuidasi selesai dilakukan dan dana tersebut diterima Pemegang Unit Penyertaan paling lambat 7 (tujuh) Hari Bursa sejak likuidasi selesai dilakukan; dan
- iii) menyampaikan laporan pembubaran UOBAM SUSTAINABLE EQUITY INDONESIA kepada Otoritas Jasa Keuangan paling lambat 60 (enam puluh) Hari Bursa sejak berakhirnya jangka waktu sebagaimana dimaksud dalam butir 12.1. huruf c dan huruf d di atas dengan dokumen sebagai berikut:
 - 1. pendapat dari Konsultan Hukum yang terdaftar di OJK;
 - 2. laporan keuangan pembubaran UOBAM SUSTAINABLE EQUITY INDONESIA yang di audit oleh Akuntan yang terdaftar di OJK; dan
 - 3. akta pembubaran UOBAM SUSTAINABLE EQUITY INDONESIA dari Notaris yang terdaftar di OJK.

Dalam hal UOBAM SUSTAINABLE EQUITY INDONESIA wajib dibubarkan karena kondisi sebagaimana dimaksud dalam butir 12.1. huruf e di atas, maka Manajer Investasi wajib:

- i) menyampaikan kepada OJK dalam jangka waktu paling lambat 2 (dua) Hari Bursa sejak terjadinya kesepakatan pembubaran UOBAM SUSTAINABLE EQUITY INDONESIA oleh Manajer Investasi dan Bank Kustodian dengan melampirkan:
 - a) kesepakatan pembubaran dan likuidasi UOBAM SUSTAINABLE EQUITY INDONESIA antara Manajer Investasi dan Bank Kustodian;
 - b) alasan pembubaran; dan
 - c) kondisi keuangan terakhir;dan pada hari yang sama mengumumkan rencana pembubaran, likuidasi dan pembagian hasil likuidasi UOBAM SUSTAINABLE EQUITY INDONESIA kepada para Pemegang Unit Penyertaan paling kurang dalam 1 (satu) surat kabar harian berbahasa Indonesia yang berperedaran nasional serta memberitahukan secara tertulis kepada

Bank Kustodian untuk menghentikan perhitungan Nilai Aktiva Bersih UOBAM SUSTAINABLE EQUITY INDONESIA;

- ii) menginstruksikan kepada Bank Kustodian paling lambat 2 (dua) Hari Bursa sejak terjadinya kesepakatan pembubaran Reksa Dana, untuk membayarkan dana hasil likuidasi yang menjadi hak Pemegang Unit Penyertaan dengan ketentuan bahwa perhitungannya dilakukan secara proporsional dari Nilai Aktiva Bersih per Kelas Unit Penyertaan pada saat likuidasi selesai dilakukan dan dana tersebut diterima Pemegang Unit Penyertaan paling lambat 7 (tujuh) Hari Bursa sejak likuidasi selesai dilakukan; dan
- iii) menyampaikan laporan pembubaran UOBAM SUSTAINABLE EQUITY INDONESIA kepada Otoritas Jasa Keuangan paling lambat 60 (enam puluh) Hari Bursa sejak disepakatinya pembubaran UOBAM SUSTAINABLE EQUITY INDONESIA dengan dokumen sebagai berikut:
 - 1. pendapat dari Konsultan Hukum yang terdaftar di OJK;
 - 2. laporan keuangan pembubaran UOBAM SUSTAINABLE EQUITY INDONESIA yang di audit oleh Akuntan yang terdaftar di OJK; dan
 - 3. akta pembubaran UOBAM SUSTAINABLE EQUITY INDONESIA dari Notaris yang terdaftar di OJK.

12.3. Manajer Investasi wajib memastikan bahwa hasil dari likuidasi UOBAM SUSTAINABLE EQUITY INDONESIA harus dibagi secara proporsional menurut komposisi jumlah Unit Penyertaan yang dimiliki oleh masing-masing Pemegang Unit Penyertaan.

12.4. Setelah dilakukannya pengumuman rencana pembubaran, likuidasi dan pembagian hasil likuidasi UOBAM SUSTAINABLE EQUITY INDONESIA, maka Pemegang Unit Penyertaan tidak dapat melakukan Penjualan Kembali (pelunasan).

12.5. PEMBAGIAN HASIL LIKUIDASI

Dalam hal masih terdapat dana hasil likuidasi yang belum diambil oleh Pemegang Unit Penyertaan dan/atau terdapat dana yang tersisa setelah tanggal pembagian hasil likuidasi kepada Pemegang Unit Penyertaan yang ditetapkan oleh Manajer Investasi, maka:

- a. Jika Bank Kustodian telah memberitahukan dana tersebut Pemegang Unit Penyertaan sebanyak 3 (tiga) kali dalam tenggang waktu masing-masing 10 (sepuluh) Hari Bursa serta telah mengumumkannya dalam surat kabar harian berbahasa Indonesia yang berperedaran nasional, maka dana tersebut wajib disimpan dalam rekening giro di Bank Kustodian selaku Bank Umum, atas nama Bank Kustodian untuk kepentingan Pemegang Unit Penyertaan yang belum mengambil dana hasil likuidasi dan/atau untuk kepentingan Pemegang Unit Penyertaan yang tercatat pada tanggal pembubaran, dalam jangka waktu 3 (tiga) tahun;
- b. Setiap biaya yang timbul atas penyimpanan dana tersebut akan dibebankan kepada rekening giro tersebut; dan
- c. Apabila dalam jangka waktu 3 (tiga) tahun tidak diambil oleh Pemegang Unit Penyertaan, maka dana tersebut wajib diserahkan oleh Bank Kustodian kepada Pemerintah Indonesia untuk keperluan pengembangan industri Pasar Modal.

12.6. Dalam hal Manajer Investasi tidak lagi memiliki izin usaha atau Bank Kustodian tidak lagi memiliki surat persetujuan, OJK berwenang:

- a. Menunjuk Manajer Investasi lain untuk melakukan pengelolaan atau Bank Kustodian lain untuk mengadministrasikan UOBAM SUSTAINABLE EQUITY INDONESIA; atau
- b. Menunjuk salah 1 (satu) pihak yang masih memiliki izin usaha atau surat persetujuan untuk melakukan pembubaran UOBAM SUSTAINABLE EQUITY INDONESIA, jika tidak terdapat Manajer Investasi atau Bank Kustodian pengganti.

Dalam hal pihak yang ditunjuk untuk melakukan pembubaran UOBAM SUSTAINABLE EQUITY INDONESIA sebagaimana dimaksud pada angka 12.6. huruf b adalah Bank Kustodian, Bank Kustodian dapat menunjuk pihak lain untuk melakukan likuidasi UOBAM SUSTAINABLE EQUITY INDONESIA dengan pemberitahuan kepada OJK.

Manajer Investasi atau Bank Kustodian yang ditunjuk untuk melakukan pembubaran UOBAM SUSTAINABLE EQUITY INDONESIA sebagaimana dimaksud pada angka 12.6. wajib menyampaikan laporan penyelesaian pembubaran kepada OJK paling lambat 60 (enam

puluh) Hari Bursa sejak ditunjuk untuk membubarkan UOBAM SUSTAINABLE EQUITY INDONESIA yang disertai dengan dokumen sebagai berikut:

1. pendapat dari Konsultan Hukum yang terdaftar di OJK;
2. laporan keuangan pembubaran UOBAM SUSTAINABLE EQUITY INDONESIA yang diaudit oleh Akuntan yang terdaftar di OJK; dan
3. akta pembubaran UOBAM SUSTAINABLE EQUITY INDONESIA dari Notaris yang terdaftar di OJK.

- 12.7.** Dalam hal UOBAM SUSTAINABLE EQUITY INDONESIA dibubarkan dan dilikuidasi, maka beban biaya pembubaran dan likuidasi UOBAM SUSTAINABLE EQUITY INDONESIA termasuk biaya Konsultan Hukum, Akuntan dan Notaris serta biaya lain kepada pihak ketiga menjadi beban Manajer Investasi.

Dalam hal Bank Kustodian atau pihak lain yang ditunjuk oleh Bank Kustodian melakukan pembubaran dan likuidasi UOBAM SUSTAINABLE EQUITY INDONESIA sebagaimana dimaksud dalam angka 12.6. di atas, maka biaya pembubaran dan likuidasi, termasuk biaya Konsultan Hukum, Akuntan, dan Notaris serta biaya lain kepada pihak ketiga dapat dibebankan kepada UOBAM SUSTAINABLE EQUITY INDONESIA.

- 12.8.** Manajer Investasi wajib melakukan penunjukan auditor untuk melaksanakan audit likuidasi sebagai salah satu syarat untuk melengkapi laporan yang wajib diserahkan kepada OJK yaitu pendapat dari akuntan. Dimana pembagian hasil likuidasi (jika ada) dilakukan setelah selesainya pelaksanaan audit likuidasi yang ditandai dengan diterbitkannya laporan hasil audit likuidasi.
- 12.9.** Dalam hal UOBAM SUSTAINABLE EQUITY INDONESIA dibubarkan dan dilikuidasi, seluruh Kelas Unit Penyertaan secara otomatis ditutup.

BAB XIII
PENDAPAT DARI SEGI HUKUM

Lihat halaman selanjutnya

No. Referensi: 1138/AM-5336620/MS-AS-sk/X/2020

27 Oktober 2020

Kepada Yth.

PT UOB Asset Management Indonesia

UOB Plaza Lantai 42 Unit 2

Jl. M.H. Thamrin No. 10

Jakarta Pusat 10230

Perihal: Pendapat dari Segi Hukum Sehubungan dengan Pembentukan REKSA DANA BERBENTUK KONTRAK INVESTASI KOLEKTIF REKSA DANA SAHAM UOBAM SUSTAINABLE EQUITY INDONESIA

Dengan hormat,

Saya, J. Masniari Sitompul, Konsultan Hukum yang terdaftar di Otoritas Jasa Keuangan dengan Surat Tanda Terdaftar Profesi Penunjang Pasar Modal No. STTD.KH-34/PM.22/2018 tanggal 28 Maret 2018 dan merupakan anggota Himpunan Konsultan Hukum Pasar Modal dengan keanggotaan No. 201229, sebagai rekan pada Kantor Konsultan Hukum ARDIANTO & MASNIARI, telah ditunjuk oleh PT UOB Asset Management Indonesia berdasarkan Surat Direksi No. 033/DIR-UOBAMI/PRO/IX/2020 tanggal 25 September 2020, untuk bertindak sebagai Konsultan Hukum Independen sehubungan dengan pembentukan REKSA DANA BERBENTUK KONTRAK INVESTASI KOLEKTIF REKSA DANA SAHAM UOBAM SUSTAINABLE EQUITY INDONESIA, sebagaimana termaktub dalam akta KONTRAK INVESTASI KOLEKTIF REKSA DANA SAHAM UOBAM SUSTAINABLE EQUITY INDONESIA No. 42 tanggal 21 Oktober 2020, dibuat di hadapan Leolin Jayayanti, S.H., M.Kn., notaris di Kota Jakarta Selatan (selanjutnya disebut "Kontrak"), antara PT UOB Asset Management Indonesia selaku manajer investasi (selanjutnya disebut "Manajer Investasi") dan Standard Chartered Bank, Cabang Jakarta selaku bank kustodian (selanjutnya disebut "Bank Kustodian"), dimana Manajer Investasi akan melakukan Penawaran Umum atas Unit Penyertaan REKSA DANA SAHAM UOBAM SUSTAINABLE EQUITY INDONESIA secara terus menerus sampai dengan jumlah 30.000.000.000 (tiga puluh miliar) Unit Penyertaan yang terbagi pada:

- a. REKSA DANA SAHAM UOBAM SUSTAINABLE EQUITY INDONESIA Kelas A sampai dengan sebesar 10.000.000.000 (sepuluh miliar) Unit Penyertaan;
- b. REKSA DANA SAHAM UOBAM SUSTAINABLE EQUITY INDONESIA Kelas B sampai dengan sebesar 10.000.000.000 (sepuluh miliar) Unit Penyertaan; dan
- c. REKSA DANA SAHAM UOBAM SUSTAINABLE EQUITY INDONESIA Kelas C sampai dengan sebesar 10.000.000.000 (sepuluh miliar) Unit Penyertaan.

Prosperity Tower Level 6
District 8, SCBD Lot 28
Jl. Jend. Sudirman Kav. 52-53
Jakarta 12190

P +6221 50820 450 (Hunting)
f +6221 50820 451

Setiap Kelas Unit Penyertaan REKSA DANA SAHAM UOBAM SUSTAINABLE EQUITY INDONESIA ditawarkan dengan harga sama dengan Nilai Aktiva Bersih awal per Kelas Unit Penyertaan yaitu sebesar Rp 1.000,- (seribu Rupiah) pada hari pertama penawaran. Selanjutnya harga pembelian setiap Unit Penyertaan ditetapkan berdasarkan Nilai Aktiva Bersih ("NAB") per Kelas Unit Penyertaan REKSA DANA SAHAM UOBAM SUSTAINABLE EQUITY INDONESIA pada akhir Hari Bursa yang bersangkutan.

Dasar Penerbitan Pendapat dari Segi Hukum

Pendapat dari Segi Hukum ini kami buat berdasarkan pemeriksaan dan penelitian atas dokumen-dokumen asli dan/atau salinan yang kami peroleh dari Manajer Investasi dan Bank Kustodian, serta pernyataan dan keterangan tertulis dari Direksi, Dewan Komisaris, wakil dan/atau pegawai dari Manajer Investasi dan Bank Kustodian sebagaimana termuat dalam Laporan Pemeriksaan Hukum Pembentukan REKSA DANA BERBENTUK KONTRAK INVESTASI KOLEKTIF REKSA DANA SAHAM UOBAM SUSTAINABLE EQUITY INDONESIA Tanggal 27 Oktober 2020 yang kami sampaikan dengan Surat kami No. Referensi: 1137/AM-5336620/MS-AS-sk/X/2020 tanggal 27 Oktober 2020 yang merupakan bagian tidak terpisahkan dari Pendapat dari Segi Hukum ini.

Pendapat dari Segi Hukum ini kami berikan sehubungan dengan Pernyataan Pendaftaran dalam rangka Penawaran Umum REKSA DANA SAHAM UOBAM SUSTAINABLE EQUITY INDONESIA yang diajukan oleh Manajer Investasi sesuai dengan Peraturan Otoritas Jasa Keuangan No. 23/POJK.04/2016 tanggal 13 Juni 2016 tentang Reksa Dana Berbentuk Kontrak Investasi Kolektif *jo.* Peraturan Otoritas Jasa Keuangan No. 2/POJK.04/2020 tanggal 8 Januari 2020 tentang Perubahan Atas Peraturan Otoritas Jasa Keuangan No. 23/POJK.04/2016 tentang Reksa Dana Berbentuk Kontrak Investasi Kolektif.

Dalam menyusun Pendapat dari Segi Hukum ini, Konsultan Hukum memperhatikan ketentuan yang diatur dalam Peraturan Otoritas Jasa Keuangan Nomor: 66/POJK.04/2017 tanggal 22 Desember 2017 tentang Konsultan Hukum yang Melakukan Kegiatan di Pasar Modal dan dengan mengacu pada standar profesi Konsultan Hukum Pasar Modal yang diatur dalam Surat Keputusan Himpunan Konsultan Hukum Pasar Modal Nomor: Kep.02/HKHPM/VIII/2018 tanggal 8 Agustus 2018 tentang Standar Profesi Konsultan Hukum Pasar Modal beserta penjelasannya dan perubahan-perubahannya dan penggantinya yang mungkin ada di kemudian hari.

Lingkup Pendapat dari Segi Hukum

Lingkup Pendapat dari Segi Hukum ini adalah terbatas dan relevan terhadap perihal tersebut di atas, yang berlaku dan ada pada tanggal diterbitkannya Pendapat dari Segi Hukum ini, yaitu sebagai berikut:

1. Terhadap Manajer Investasi, meliputi:
 - a. Akta pendirian dan perubahan Anggaran Dasar;
 - b. Susunan modal dan pemegang saham;
 - c. Maksud dan Tujuan;
 - d. Susunan anggota Direksi dan Dewan Komisaris;
 - e. Wakil Manajer Investasi Pengelola Investasi REKSA DANA SAHAM UOBAM SUSTAINABLE EQUITY INDONESIA;
 - f. Izin-izin sehubungan dengan kegiatan usaha;
 - g. Dokumen operasional; dan
 - h. Surat pernyataan atas fakta-fakta yang dianggap material.

2. Terhadap Bank Kustodian, meliputi:
 - a. Izin-izin sehubungan dengan kegiatan usaha;
 - b. Dokumen operasional;
 - c. Laporan tahunan dan bulanan Bank Kustodian;
 - d. Surat pernyataan atas fakta-fakta yang dianggap material; dan
 - e. Pihak-pihak yang berwenang mewakili Bank Kustodian.

3. Terhadap Kontrak Investasi Kolektif, meliputi:
 - a. Akta Kontrak Investasi Kolektif;
 - b. Penawaran umum;
 - c. Penggantian Manajer Investasi dan/atau Bank Kustodian;
 - d. Pembubaran; dan
 - e. Penyelesaian perselisihan.

Asumsi

Dalam melakukan pemeriksaan dan penelitian tersebut di atas, kami mengasumsikan dan memberi kualifikasi bahwa:

1. selain dari dokumen-dokumen yang telah diterima, tidak ada dokumen-dokumen lain mengenai perubahan anggaran dasar terakhir, perubahan susunan pengurus (Direksi dan Dewan Komisaris) terakhir, pembubaran dan likuidasi ataupun pencabutan/pembatalan/pembekuan perizinan, serta dokumen-dokumen lain yang berkaitan dengan pendirian, pengaturan, keberadaan dan pelaksanaan kegiatan usaha dari Manajer Investasi dan Bank Kustodian;

2. semua dokumen yang disampaikan secara langsung maupun elektronik dalam bentuk salinan adalah sama dengan aslinya;

3. semua tanda tangan yang ada pada dokumen asli dari semua dokumen yang disampaikan termasuk yang dibuat di hadapan atau oleh Notaris, adalah tanda tangan asli dari orang-orang yang mempunyai kewenangan dan kecakapan hukum untuk melakukan perbuatan hukum;
4. semua surat kuasa yang disebutkan atau dinyatakan dalam semua dokumen yang disampaikan baik asli maupun elektronik dalam bentuk salinan/*copy*, adalah kuasa yang dapat dilaksanakan dan diberikan oleh dan kepada pihak yang berwenang dengan sah mewakili Manajer Investasi dan Bank Kustodian sesuai dengan anggaran dasarnya maupun ketentuan internal Manajer Investasi dan Bank Kustodian;
5. semua pernyataan mengenai atau sehubungan dengan fakta yang material untuk Pendapat dari Segi Hukum ini yang dimuat dalam dokumen-dokumen yang disampaikan adalah benar;
6. pernyataan-pernyataan dari masing-masing anggota Direksi, Dewan Komisaris dan Tim Pengelola Investasi dari Manajer Investasi dan Bank Kustodian yang termuat dalam Surat Pernyataan, sebagaimana disebutkan dalam Pendapat dari Segi Hukum ini, dapat dimintakan pertanggungjawabannya baik secara pidana maupun perdata;
7. semua salinan dari akta notaris yang dibuat di hadapan atau oleh notaris sehubungan dengan pembentukan REKSA DANA SAHAM UOBAM SUSTAINABLE EQUITY INDONESIA ini dibuat oleh notaris yang berwenang berdasarkan peraturan perundang-undangan yang berlaku termasuk peraturan perundang-undangan di bidang pasar modal;
8. semua perjanjian sebagaimana disebutkan dalam Pendapat dari Segi Hukum ini dibuat berdasarkan kesepakatan dan itikad baik sebagaimana dimaksud dalam pasal 1320 dan pasal 1338 Kitab Undang-undang Hukum Perdata; dan
9. semua pengungkapan informasi mengenai Efek termasuk Efek luar negeri yang akan menjadi portofolio investasi reksa dana adalah benar dan Efek tersebut dapat dibeli oleh reksa dana sesuai peraturan perundang-undangan yang berlaku, serta pembentukan dan penerbitannya telah sesuai dengan hukum negara yang mendasarinya.

Kualifikasi

Pendapat dari Segi Hukum kami berikan dengan kualifikasi-kualifikasi sebagai berikut:

1. Pendapat dari Segi Hukum ini hanya menyangkut pendapat dari aspek yuridis.

2. Pendapat dari Segi Hukum ini diberikan pada tanggal penerbitan Pendapat dari Segi Hukum, dan dapat menjadi tidak relevan lagi dalam hal terdapat pendapat, putusan, penetapan pengadilan/hakim yang berkekuatan hukum tetap, kebijakan umum maupun khusus yang diberlakukan oleh otoritas yang berwenang yang berbeda dengan Pendapat dari Segi Hukum ini, berlakunya kedaluwarsa/lewat waktu sesuai hukum yang berlaku.
3. Pendapat dari Segi Hukum ini diberikan terbatas untuk perihal di atas pada Pendapat dari Segi Hukum ini dan tidak dapat ditafsirkan atau dipergunakan untuk perihal lainnya.

Pendapat dari Segi Hukum

Berdasarkan hal-hal sebagaimana disebutkan di atas dan dengan berpedoman pada peraturan perundang-undangan yang berlaku, khususnya peraturan perundang-undangan di bidang pasar modal, kami sampaikan Pendapat dari Segi Hukum sebagai berikut:

1. Manajer Investasi adalah suatu perusahaan efek yang didirikan menurut dan berdasarkan peraturan perundang-undangan Negara Republik Indonesia, berkedudukan hukum di Jakarta Pusat dan telah memperoleh semua izin yang diperlukan untuk menjalankan kegiatan usahanya termasuk tetapi tidak terbatas pada izin usaha untuk melakukan kegiatan sebagai Manajer Investasi.
2. Anggaran Dasar Manajer Investasi yang berlaku pada tanggal diterbitkannya Pendapat dari Segi Hukum ini termaktub dalam akta Pernyataan Keputusan Para Pemegang Saham PT PG Asset Management No. 1 tanggal 1 Agustus 2019, yang telah memperoleh persetujuan dari Menteri Hukum dan Hak Asasi Manusia Republik Indonesia dengan Surat Keputusan No. AHU-0045316.AH.01.02.Tahun 2019 tanggal 1 Agustus 2019 *j/s.* akta Pernyataan Keputusan Pemegang Saham Perubahan Anggaran Dasar PT PG Asset Management No. 32 tanggal 7 Oktober 2019, yang telah diterima dan dicatat di dalam database Sistem Administrasi Badan Hukum Kementerian Hukum dan Hak Asasi Manusia Republik Indonesia dengan Surat Keputusan No. AHU-AH.01.03-0342338 tanggal 7 Oktober 2019, akta Pernyataan Keputusan Pemegang Saham Perubahan Anggaran Dasar Perubahan Nama PT PG Asset Management Menjadi PT UOB Asset Management Indonesia No. 101 tanggal 17 Oktober 2019, yang telah memperoleh persetujuan dari Menteri Hukum dan Hak Asasi Manusia Republik Indonesia dengan Surat Keputusan No. AHU-0084117.AH.01.02. Tahun 2019 tanggal 18 Oktober 2019, dan akta Pernyataan Keputusan Pemegang Saham PT UOB Asset Management Indonesia No. 55 tanggal 16 Januari 2020, yang telah memperoleh persetujuan dari Menteri Hukum dan Hak Asasi Manusia Republik Indonesia dengan Surat Keputusan No. AHU-0004378.AH.01.02. Tahun 2020 tanggal 17 Januari 2020, keempatnya dibuat di hadapan Jose Dima Satra, S.H., M.Kn., notaris di Kota Administrasi Jakarta Selatan.

3. Susunan permodalan dan pemegang saham Manajer Investasi yang berlaku pada tanggal diterbitkannya Pendapat dari Segi Hukum ini termaktub dalam akta Pernyataan Keputusan Para Pemegang Saham PT PG Asset Management No. 1 tanggal 1 Agustus 2019, yang telah memperoleh persetujuan dari Menteri Hukum dan Hak Asasi Manusia Republik Indonesia dengan Surat Keputusan No. AHU-0045316.AH.01.02.Tahun 2019 tanggal 1 Agustus 2019 *jo.* akta Pernyataan Keputusan Pemegang Saham Perubahan Anggaran Dasar PT PG Asset Management No. 32 tanggal 7 Oktober 2019, telah diterima dan dicatat di dalam *database* Sistem Administrasi Badan Hukum Kementerian Hukum dan Hak Asasi Manusia Republik Indonesia dengan Surat Keputusan No. AHU-AH.01.03-0342338 tanggal 7 Oktober 2019, keduanya dibuat di hadapan Jose Dima Satra, S.H., M.Kn., notaris di Kota Administrasi Jakarta Selatan, adalah sebagai berikut:

Keterangan	Nilai Nominal Rp 100,- per Saham		%
	Jumlah Saham	Rupiah	
Modal Dasar	1.000.000.000	100.000.000.000	
Modal Ditempatkan dan Disetor	850.000.000	85.000.000.000	100
Pemegang Saham:			
1. UOB Asset Management Ltd.	637.500.000	63.750.000.000	75
2. PT Multikem Suplindo	212.500.000	21.250.000.000	25
Jumlah Saham dalam Portepel	150.000.000	-	-

4. Susunan anggota Direksi dan Dewan Komisaris yang menjabat sampai dengan diterbitkannya Pendapat dari Segi Hukum adalah sebagai berikut:

No.	Jabatan	Nama	Akta Pengangkatan			Keterangan
			No.	Tanggal	Dibuat oleh/ di hadapan	
1.	Direktur Utama	Mungki Ariwibowo Adil	190	30 Juni 2020	Jose Dima Satra, S.H., M.Kn., notaris di Kota Administrasi Jakarta Selatan	telah diterima dan dicatat dalam sistem Administrasi Badan Hukum Kementerian Hukum dan Hak Asasi Manusia Republik Indonesia dengan Surat No. AHU-AH.01.03-0269019 tanggal 1 Juli 2020 dan telah didaftarkan dalam Daftar Perseroan No. AHU-0103865.AH.01.11. Tahun 2020 tanggal 1 Juli 2020.

2.	Direktur	Andi Nugroho	08	29 Oktober 2018	Sukarmin, S.H., M.Kn., notaris di Kota Administrasi Jakarta Timur	telah diterima dan dicatat dalam sistem Administrasi Badan Hukum Kementerian Hukum dan Hak Asasi Manusia Republik Indonesia dengan Surat No. AHU-AH.01.03-0259949 tanggal 2 November 2018 dan telah didaftarkan dalam Daftar Perseroan No. AHU-0146912.AH.01.11. Tahun 2018 tanggal 2 November 2018.
3.	Direktur	Alvin Jufitrick	55	16 Januari 2020	Jose Dima Satra, S.H., M.Kn., notaris di Kota Administrasi Jakarta Selatan	telah diterima dan dicatat dalam sistem Administrasi Badan Hukum Kementerian Hukum dan Hak Asasi Manusia Republik Indonesia dengan Surat No. AHU-AH.01.03.0039662 tanggal 17 Januari 2020 dan telah didaftarkan dalam Daftar Perseroan No. AHU-0010346.AH.01.11. Tahun 2020 tanggal 17 Januari 2020.
4.	Direktur	Migi Rahardini Byaktika	19	6 Oktober 2020	Jose Dima Satra, S.H., M.Kn., notaris di Kota Administrasi Jakarta Selatan	telah diterima dan dicatat dalam sistem Administrasi Badan Hukum Kementerian Hukum dan Hak Asasi Manusia Republik Indonesia dengan Surat No. AHU-AH.01.03-0394998 tanggal 6 Oktober 2020 dan telah didaftarkan dalam Daftar

						Perseroan No. AHU-0168133.AH.01.11. Tahun 2020 tanggal 6 Oktober 2020
5.	Komisaris Utama	Lee Wai Fai	1	1 Agustus 2019	Jose Dima Satra, S.H., M.Kn., notaris di Kota Administrasi Jakarta Selatan	telah diterima dan dicatat dalam sistem Administrasi Badan Hukum Kementerian Hukum dan Hak Asasi Manusia Republik Indonesia dengan Surat No. AHU-AH.01.03-0307376 tanggal 1 Agustus 2019 dan telah didaftarkan dalam Daftar Perseroan No. AHU-0126553.AH.01.11. Tahun 2019 tanggal 1 Agustus 2019.
6.	Komisaris	Faizal Gaffoor	1	1 Agustus 2019	Jose Dima Satra, S.H., M.Kn., notaris di Kota Administrasi Jakarta Selatan	telah diterima dan dicatat dalam sistem Administrasi Badan Hukum Kementerian Hukum dan Hak Asasi Manusia Republik Indonesia dengan Surat No. AHU-AH.01.03-0307376 tanggal 1 Agustus 2019 dan telah didaftarkan dalam Daftar Perseroan No. AHU-0126553.AH.01.11. Tahun 2019 tanggal 1 Agustus 2019.
7	Komisaris Independen	Gundy Cahyadi	21	8 September 2020	Jose Dima Satra, S.H., M.Kn., notaris di Kota Administrasi Jakarta Selatan	telah diterima dan dicatat dalam sistem Administrasi Badan Hukum Kementerian Hukum dan Hak Asasi Manusia Republik Indonesia dengan Surat No. AHU-AH.01.03-0383780 tanggal 8

						September 2020 dan telah didaftarkan dalam Daftar Perseroan No. AHU-0148878.AH.01.11. Tahun 2020 tanggal 8 September 2020.
--	--	--	--	--	--	--

Anggota Direksi dan Dewan Komisaris dari Manajer Investasi yang sedang menjabat, adalah sah karena diangkat sesuai dengan anggaran dasar Manajer Investasi serta peraturan perundang-undangan yang berlaku termasuk peraturan di bidang pasar modal khususnya mengenai Perusahaan Efek yang melakukan kegiatan usaha sebagai manajer investasi.

5. Tim Pengelola Investasi REKSA DANA SAHAM UOBAM SUSTAINABLE EQUITY INDONESIA adalah sebagai berikut:

No.	Nama	Jabatan
1.	Albert Zebaidah Budiman	Ketua
2.	Adi Saputra	Anggota
3.	Adi Prabowo	Anggota

6. Semua anggota Direksi serta Tim Pengelola Investasi telah memiliki izin orang-perseorangan sebagai Wakil Manajer Investasi.
7. Anggota Direksi dan Dewan Komisaris dari Manajer Investasi serta Wakil Manajer Investasi pengelola investasi REKSA DANA SAHAM UOBAM SUSTAINABLE EQUITY INDONESIA telah menyatakan bahwa anggota Direksi dan Dewan Komisaris dari Manajer Investasi serta Wakil Manajer Investasi pengelola investasi REKSA DANA SAHAM UOBAM SUSTAINABLE EQUITY INDONESIA belum pernah dinyatakan pailit dan masing-masing mereka tidak pernah menjadi anggota Direksi, Komisaris atau Wakil Manajer Investasi yang dinyatakan bersalah menyebabkan suatu perseroan dinyatakan pailit atau pernah dihukum karena melakukan tindak pidana yang merugikan keuangan Negara Republik Indonesia.
8. Anggota Direksi dan Dewan Komisaris dari Manajer Investasi serta Wakil Manajer Investasi pengelola investasi REKSA DANA SAHAM UOBAM SUSTAINABLE EQUITY INDONESIA telah menyatakan bahwa anggota Direksi dari Manajer Investasi pada saat ini tidak mempunyai jabatan rangkap pada perusahaan lain, anggota Dewan Komisaris dari Manajer Investasi pada saat ini tidak merangkap sebagai komisaris pada Perusahaan Efek lain dan Wakil Manajer Investasi pengelola investasi REKSA DANA SAHAM UOBAM SUSTAINABLE EQUITY INDONESIA pada saat ini tidak sedang bekerja pada lebih dari 1 (satu) Perusahaan Efek dan/atau lembaga jasa keuangan lainnya.

9. Anggota Direksi dan Dewan Komisaris dari Manajer Investasi serta Wakil Manajer Investasi pengelola investasi REKSA DANA SAHAM UOBAM SUSTAINABLE EQUITY INDONESIA telah menyatakan bahwa anggota Direksi dan Dewan Komisaris dari Manajer Investasi serta Wakil Manajer Investasi pengelola investasi REKSA DANA SAHAM UOBAM SUSTAINABLE EQUITY INDONESIA, tidak terlibat dalam perkara pidana, perdata, perpajakan, tata usaha negara, maupun kepailitan di muka pengadilan di Indonesia.
10. Direksi Manajer Investasi telah menyatakan bahwa Manajer Investasi telah memenuhi kewajiban-kewajiban terkait ketenagakerjaan Manajer Investasi serta telah memenuhi ketentuan fungsi-fungsi Manajer Investasi sesuai dengan ketentuan peraturan perundang-undangan yang berlaku.
11. Direksi Manajer Investasi telah menyatakan bahwa Manajer Investasi tidak terlibat baik dalam perkara pidana, perdata, perpajakan, tata usaha negara maupun kepailitan di muka badan pengadilan di Indonesia.
12. Bank Kustodian adalah cabang dari suatu bank asing yang didirikan berdasarkan hukum negara Kerajaan Inggris dan telah memperoleh semua izin yang diperlukan untuk menjalankan kegiatan usahanya di Indonesia termasuk tetapi tidak terbatas pada persetujuan otoritas Pasar Modal untuk melakukan kegiatan sebagai Kustodian.
13. Bank Kustodian telah menyatakan bahwa Bank Kustodian tidak pernah terlibat perkara perdata maupun pidana, ataupun dalam perselisihan administrasi dengan instansi pemerintah yang berwenang, atau berada dalam proses kepailitan yang dapat mempengaruhi secara material kedudukan atau kelangsungan usaha dari Bank Kustodian dan bahwa Bank Kustodian tidak pernah dihukum karena melakukan tindak pidana yang merugikan keuangan Negara.
14. Bank Kustodian telah melaksanakan kewajiban terkait laporan Bank Umum sebagai Kustodian sebagaimana diatur dalam peraturan perundang-undangan di bidang pasar modal yang mengatur tentang laporan bank umum sebagai kustodian.
15. Manajer Investasi dan Bank Kustodian telah menyatakan bahwa Manajer Investasi dan Bank Kustodian tidak mempunyai hubungan afiliasi satu sama lain.
16. Kontrak telah dibuat sesuai dengan peraturan perundang-undangan yang berlaku, khususnya peraturan perundang-undangan di bidang pasar modal yang mengatur tentang reksa dana kontrak investasi kolektif.

17. REKSA DANA SAHAM UOBAM SUSTAINABLE EQUITY INDONESIA berlaku sejak ditetapkannya pernyataan efektif oleh Otoritas Jasa Keuangan sampai dinyatakan bubar sesuai peraturan perundang-undangan yang berlaku.
18. Kontrak mengatur bahwa Unit Penyertaan REKSA DANA SAHAM UOBAM SUSTAINABLE EQUITY INDONESIA yang ditawarkan melalui Penawaran Umum akan diterbitkan dalam beberapa Kelas Unit Penyertaan, Kelas-kelas Unit Penyertaan mana tidak membedakan hak-hak dari Pemegang Unit Penyertaan, namun membedakan ketentuan-ketentuan sebagai berikut: (i) besaran imbalan jasa Manajer Investasi yang dikenakan kepada masing-masing Kelas Unit Penyertaan; dan (ii) besaran kontribusi Kelas Unit Penyertaan dalam Program Dana Sosial REKSA DANA SAHAM UOBAM SUSTAINABLE EQUITY INDONESIA, yang penerapannya dapat mengakibatkan perbedaan penghitungan Nilai Aktiva Bersih atas masing-masing Kelas Unit Penyertaan. Undang-Undang Pasar Modal dan peraturan pelaksanaannya hingga saat ini tidak mengatur mengenai Kontrak Investasi Kolektif yang menerbitkan beberapa Kelas Unit Penyertaan berdasarkan fitur pembeda tersebut di atas, Kelas-kelas Unit Penyertaan mana tidak membedakan hak-hak yang diterima oleh Pemegang Unit Penyertaan, selain perbedaan Nilai Aktiva Bersih akibat perbedaan (i) besaran imbalan jasa Manajer Investasi yang dikenakan kepada masing-masing Kelas Unit Penyertaan; dan (ii) besaran kontribusi Kelas Unit Penyertaan dalam Program Dana Sosial REKSA DANA SAHAM UOBAM SUSTAINABLE EQUITY INDONESIA, hal mana pengaturan mengenai perbedaan Kelas Unit Penyertaan tersebut memerlukan persetujuan Otoritas Jasa Keuangan berdasarkan kewenangannya sesuai Pasal 5 Undang-Undang Pasar Modal.
19. Baik Manajer Investasi maupun Bank Kustodian mempunyai kecakapan hukum dan berwenang sepenuhnya untuk menandatangani Kontrak dan oleh karena itu kewajiban-kewajiban mereka masing-masing selaku para pihak dalam Kontrak adalah sah dan mengikat serta dapat dituntut pemenuhannya di muka badan peradilan yang berwenang. Setelah penandatanganan Kontrak, setiap pembeli Unit Penyertaan yang karena itu menjadi pemilik/Pemegang Unit Penyertaan terikat oleh Kontrak.
20. Pilihan penyelesaian perselisihan antara para pihak yang berhubungan dengan Kontrak melalui arbitrase berdasarkan ketentuan Badan Arbitrase Pasar Modal Indonesia (BAPMI) dan ketentuan sebagaimana diatur dalam Undang-undang Republik Indonesia Nomor 30 Tahun 1999 tentang Arbitrase dan Alternatif Penyelesaian Sengketa adalah sah dan mengikat para pihak dalam Kontrak.
21. Setiap Unit Penyertaan yang diterbitkan, ditawarkan dan dijual memberi hak kepada pemilik/pemegangnya yang terdaftar dalam daftar penyimpanan kolektif yang

diselenggarakan oleh Bank Kustodian untuk menjalankan semua hak yang dapat dijalankan oleh seorang pemilik/Pemegang Unit Penyertaan.

Demikian Pendapat dari Segi Hukum ini kami berikan dengan sebenarnya selaku konsultan hukum yang independen dan tidak terafiliasi baik dengan Manajer Investasi maupun dengan Bank Kustodian dan kami bertanggung jawab atas isi Pendapat dari Segi Hukum ini.

Hormat kami,

ARDIANTO & MASNIARI



J. Masniari Sitombul

Partner

STTD.KH-34/PM.22/2018

BAB XIV PERSYARATAN DAN TATA CARA PEMBELIAN UNIT PENYERTAAN

14.1 PEMBELIAN UNIT PENYERTAAN

Sebelum melakukan pembelian Unit Penyertaan UOBAM SUSTAINABLE EQUITY INDONESIA calon Pemegang Unit Penyertaan harus sudah membaca dan mengerti isi Prospektus UOBAM SUSTAINABLE EQUITY INDONESIA ini beserta ketentuan-ketentuan yang ada didalamnya.

Formulir Pembukaan Rekening, dan Formulir Pemesanan Pembelian Unit Penyertaan UOBAM SUSTAINABLE EQUITY INDONESIA dapat diperoleh dari Manajer Investasi atau Agen Penjual Efek Reksa Dana yang ditunjuk oleh Manajer Investasi (jika ada).

Manajer Investasi wajib melaksanakan dan memastikan Agen Penjual Efek Reksa Dana yang ditunjuk oleh Manajer Investasi (jika ada) melaksanakan Program APU, PPT dan PPPSPM di Sektor Jasa Keuangan dalam penerimaan Pemegang Unit Penyertaan melalui pembukaan rekening secara elektronik dan peraturan mengenai informasi dan transaksi elektronik.

14.2. PROSEDUR PEMBELIAN UNIT PENYERTAAN

Para calon Pemegang Unit Penyertaan yang ingin membeli Unit Penyertaan UOBAM SUSTAINABLE EQUITY INDONESIA harus terlebih dahulu mengisi secara lengkap dan menandatangani Formulir Pembukaan Rekening, melengkapinya dengan bukti identitas diri (Kartu Tanda Penduduk untuk perorangan lokal atau Paspor untuk perorangan asing, fotokopi Anggaran Dasar, NPWP serta Kartu Tanda Penduduk atau Paspor pejabat yang berwenang untuk badan hukum) dan dokumen-dokumen pendukung lainnya yang disyaratkan untuk memenuhi Program APU, PPT dan PPPSPM di Sektor Jasa Keuangan. Formulir Pembukaan Rekening diisi secara lengkap dan di tanda-tangani oleh calon Pemegang Unit Penyertaan sebelum melakukan pembelian Unit Penyertaan UOBAM SUSTAINABLE EQUITY INDONESIA yang pertama kali.

Pembelian Unit Penyertaan UOBAM SUSTAINABLE EQUITY INDONESIA dilakukan oleh calon Pemegang Unit Penyertaan dengan mengisi Formulir Pemesanan Pembelian Unit Penyertaan UOBAM SUSTAINABLE EQUITY INDONESIA dan melengkapinya dengan bukti pembayaran.

Formulir Pemesanan Pembelian Unit Penyertaan UOBAM SUSTAINABLE EQUITY INDONESIA beserta bukti pembayaran dan fotokopi bukti identitas diri tersebut harus disampaikan kepada Manajer Investasi secara langsung atau melalui Agen Penjual Efek Reksa Dana yang ditunjuk oleh Manajer Investasi (jika ada).

Dalam hal Manajer Investasi atau Agen Penjual Efek Reksa Dana yang ditunjuk oleh Manajer Investasi (jika ada) di bawah koordinasi Manajer Investasi menyediakan Sistem Elektronik, Pemegang Unit Penyertaan dapat melakukan pembelian Unit Penyertaan dengan menyampaikan Formulir Pemesanan Pembelian Unit Penyertaan berbentuk formulir elektronik yang disertai dengan bukti pembayaran dengan menggunakan Sistem Elektronik yang disediakan oleh Manajer Investasi atau Agen Penjual Efek Reksa Dana yang ditunjuk oleh Manajer Investasi (jika ada). Manajer Investasi wajib memastikan kesiapan Sistem Elektronik yang disediakan oleh Manajer Investasi atau Agen Penjual Efek Reksa Dana yang ditunjuk oleh Manajer Investasi (jika ada) untuk pembelian Unit Penyertaan dan memastikan bahwa Sistem Elektronik tersebut telah sesuai dengan peraturan ketentuan hukum di bidang informasi dan transaksi elektronik yang berlaku, yang antara lain memberikan informasi dan bukti transaksi yang sah, menyediakan Prospektus elektronik dan dokumen elektronik yang dapat dicetak apabila diminta oleh calon Pemegang Unit Penyertaan dan/atau OJK, dan melindungi kepentingan calon Pemegang Unit Penyertaan yang beritikad baik serta memastikan calon Pemegang Unit Penyertaan telah melakukan pendaftaran Sistem Elektronik yang disediakan oleh Manajer Investasi atau Agen Penjual Efek Reksa Dana yang ditunjuk oleh Manajer Investasi (jika ada).

Manajer Investasi bertanggung jawab atas penyelenggaraan Formulir Pemesanan Pembelian Unit Penyertaan dengan Sistem Elektronik.

Dalam hal terdapat keyakinan adanya pelanggaran penerapan Program APU, PPT dan PPPSPM di Sektor Jasa Keuangan tersebut, Manajer Investasi atau Agen Penjual Efek Reksa Dana yang ditunjuk oleh Manajer Investasi (jika ada) wajib menolak pesanan pembelian Unit Penyertaan dari Calon Pemegang Unit Penyertaan.

Pembelian Unit Penyertaan termasuk pemilihan Kelas Unit Penyertaan oleh calon Pemegang Unit Penyertaan harus dilakukan sesuai dengan syarat dan ketentuan yang tercantum dalam Kontrak Investasi Kolektif UOBAM SUSTAINABLE EQUITY INDONESIA, Prospektus dan Formulir Pemesanan Pembelian Unit Penyertaan UOBAM SUSTAINABLE EQUITY INDONESIA. Pembelian Unit Penyertaan oleh calon Pemegang Unit Penyertaan yang dilakukan menyimpang dari ketentuan-ketentuan dan persyaratan tersebut di atas akan ditolak dan tidak akan diproses.

14.3. PEMBELIAN UNIT PENYERTAAN SECARA BERKALA

Dalam hal Manajer Investasi dan/atau Agen Penjual Efek Reksa Dana yang ditunjuk oleh Manajer Investasi (jika ada) dapat memfasilitasi pembelian Unit Penyertaan secara berkala, calon Pemegang Unit Penyertaan dapat melakukan pembelian Unit Penyertaan UOBAM SUSTAINABLE EQUITY INDONESIA secara berkala melalui Manajer Investasi atau Agen Penjual Efek Reksa Dana yang ditunjuk oleh Manajer Investasi (jika ada) yang dapat memfasilitasi pembelian Unit Penyertaan secara berkala, sepanjang hal tersebut dinyatakan dengan tegas oleh calon Pemegang Unit Penyertaan tersebut dalam Formulir Pemesanan Pembelian Unit Penyertaan secara berkala UOBAM SUSTAINABLE EQUITY INDONESIA. Manajer Investasi wajib memastikan kesiapan pelaksanaan pembelian Unit Penyertaan secara berkala termasuk kesiapan sistem pembayaran pembelian Unit Penyertaan secara berkala.

Manajer Investasi, dan Agen Penjual Efek Reksa Dana yang ditunjuk oleh Manajer Investasi (jika ada) akan menyepakati suatu bentuk Formulir Pemesanan Pembelian Unit Penyertaan yang akan digunakan untuk pembelian Unit Penyertaan secara berkala sehingga Pembelian Unit Penyertaan UOBAM SUSTAINABLE EQUITY INDONESIA secara berkala dapat dilakukan dengan mengisi dan menandatangani Formulir Pemesanan Pembelian Unit Penyertaan secara berkala pada saat pembelian Unit Penyertaan UOBAM SUSTAINABLE EQUITY INDONESIA secara berkala yang pertama kali. Formulir Pemesanan Pembelian Unit Penyertaan secara berkala sekurang-kurangnya memuat Kelas Unit Penyertaan yang dipilih, tanggal pembelian Unit Penyertaan secara berkala, jumlah pembelian Unit Penyertaan secara berkala dan jangka waktu dilakukannya pembelian Unit Penyertaan secara berkala.

Formulir Pemesanan Pembelian Unit Penyertaan secara berkala yang pertama kali tersebut di atas akan diberlakukan juga sebagai Formulir Pemesanan Pembelian Unit Penyertaan yang telah lengkap (in complete application) untuk pembelian-pembelian Unit Penyertaan UOBAM SUSTAINABLE EQUITY INDONESIA secara berkala berikutnya untuk Kelas Unit Penyertaan yang tercantum di dalamnya.

Ketentuan mengenai dokumen-dokumen yang harus dilengkapi dan ditandatangani oleh Pemegang Unit Penyertaan sebagaimana dimaksud pada butir 14.2 Prospektus yaitu Formulir Pembukaan Rekening dan Formulir Pemesanan Pembelian Unit Penyertaan beserta dokumen-dokumen pendukungnya sesuai dengan Program APU, PPT dan PPPSPM di Sektor Jasa Keuangan wajib dilengkapi oleh calon Pemegang Unit Penyertaan sebelum melakukan pembelian Unit Penyertaan UOBAM SUSTAINABLE EQUITY INDONESIA yang pertama kali (pembelian awal).

14.4. BATAS MINIMUM PEMBELIAN UNIT PENYERTAAN

Batas minimum pembelian awal dan selanjutnya Unit Penyertaan UOBAM SUSTAINABLE EQUITY INDONESIA ditetapkan berdasarkan Kelas Unit Penyertaan UOBAM SUSTAINABLE EQUITY INDONESIA sebagai berikut:

- a. UOBAM SUSTAINABLE EQUITY INDONESIA Kelas A menetapkan batas minimum pembelian awal dan selanjutnya Unit Penyertaan adalah sebesar Rp. 10.000,- (sepuluh ribu Rupiah) untuk setiap Pemegang Unit Penyertaan;
- b. UOBAM SUSTAINABLE EQUITY INDONESIA Kelas B menetapkan batas minimum pembelian awal dan selanjutnya Unit Penyertaan adalah sebesar Rp. 10.000,- (sepuluh ribu Rupiah) untuk setiap Pemegang Unit Penyertaan;
- c. UOBAM SUSTAINABLE EQUITY INDONESIA Kelas C menetapkan batas minimum pembelian awal dan selanjutnya Unit Penyertaan adalah sebesar Rp. 10.000,- (sepuluh ribu Rupiah) untuk setiap Pemegang Unit Penyertaan; dan
- d. UOBAM SUSTAINABLE EQUITY INDONESIA Kelas D menetapkan batas minimum pembelian awal dan selanjutnya Unit Penyertaan adalah sebesar Rp. 10.000,- (sepuluh ribu Rupiah) untuk setiap Pemegang Unit Penyertaan

Apabila pembelian Unit Penyertaan dilakukan melalui Agen Penjual Efek Reksa Dana yang ditunjuk oleh Manajer Investasi (jika ada) maka dengan pemberitahuan tertulis sebelumnya kepada Manajer Investasi, Agen Penjual Efek Reksa Dana yang ditunjuk oleh Manajer Investasi (jika ada) dapat menetapkan batas minimum pembelian awal dan selanjutnya Unit Penyertaan per Kelas Unit Penyertaan yang lebih tinggi dari ketentuan batas minimum pembelian Unit Penyertaan di atas.

14.5. HARGA PEMBELIAN UNIT PENYERTAAN

Setiap Kelas Unit Penyertaan UOBAM SUSTAINABLE EQUITY INDONESIA ditawarkan dengan harga sama dengan Nilai Aktiva Bersih awal per Unit Penyertaan yaitu sebesar Rp 1.000,- (seribu Rupiah) pada hari pertama penawaran. Selanjutnya harga pembelian setiap Kelas Unit Penyertaan UOBAM SUSTAINABLE EQUITY INDONESIA ditetapkan berdasarkan Nilai Aktiva Bersih per Kelas Unit Penyertaan UOBAM SUSTAINABLE EQUITY INDONESIA pada akhir Hari Bursa yang bersangkutan.

14.6. PEMROSESAN PEMBELIAN UNIT PENYERTAAN

Formulir Pemesanan Pembelian Unit Penyertaan UOBAM SUSTAINABLE EQUITY INDONESIA yang mencantumkan Kelas Unit Penyertaan yang dipilih, beserta bukti pembayaran dan fotokopi bukti identitas diri yang telah lengkap dan diterima dengan baik serta disetujui oleh Manajer Investasi atau Agen Penjual Efek Reksa Dana yang ditunjuk oleh Manajer Investasi (jika ada) sampai dengan jam 13.00 WIB (tiga belas Waktu Indonesia Barat) dan pembayaran untuk pembelian tersebut diterima dengan baik (in good fund) oleh Bank Kustodian pada hari penjualan paling lambat pukul 15.00 WIB (lima belas Waktu Indonesia Barat), akan diproses oleh Bank Kustodian berdasarkan Nilai Aktiva Bersih per Kelas Unit Penyertaan UOBAM SUSTAINABLE EQUITY INDONESIA pada akhir Hari Bursa tersebut.

Formulir Pemesanan Pembelian Unit Penyertaan UOBAM SUSTAINABLE EQUITY INDONESIA yang mencantumkan Kelas Unit Penyertaan yang dipilih, beserta bukti pembayaran dan fotokopi bukti identitas diri yang telah diterima secara lengkap dan disetujui oleh Manajer Investasi atau Agen Penjual Efek Reksa Dana yang ditunjuk oleh Manajer Investasi (jika ada) setelah jam 13.00 WIB (tiga belas Waktu Indonesia Barat) dan/atau pembayaran untuk pembelian tersebut diterima dengan baik (in good fund) oleh Bank Kustodian paling lambat pukul 15.00 WIB (lima belas Waktu Indonesia Barat) pada Hari Bursa berikutnya, akan diproses oleh Bank Kustodian berdasarkan Nilai Aktiva Bersih per Kelas Unit Penyertaan UOBAM SUSTAINABLE EQUITY INDONESIA pada akhir Hari Bursa berikutnya.

Untuk pemesanan dan pembayaran pembelian Unit Penyertaan yang dilakukan secara elektronik menggunakan Sistem Elektronik yang disediakan oleh Manajer Investasi atau Agen Penjual Efek Reksa Dana yang ditunjuk oleh Manajer Investasi (jika ada), jika pemesanan dan pembayaran pembelian tersebut dilakukan pada hari yang bukan merupakan Hari Bursa, maka Nilai Aktiva Bersih yang akan dipergunakan adalah Nilai Aktiva Bersih per Kelas Unit Penyertaan pada Hari Bursa berikutnya.

Dalam hal pembelian Unit Penyertaan UOBAM SUSTAINABLE EQUITY INDONESIA dilakukan oleh Pemegang Unit Penyertaan secara berkala sesuai dengan ketentuan ayat 14.3 Prospektus ini, maka Formulir Pemesanan Pembelian Unit Penyertaan UOBAM SUSTAINABLE EQUITY INDONESIA secara berkala dianggap telah diterima dengan baik oleh

Manajer Investasi atau Agen Penjual Efek Reksa Dana yang ditunjuk oleh Manajer Investasi (jika ada) pada tanggal yang telah disebutkan di dalam Formulir Pemesanan Pembelian Unit Penyertaan secara berkala yang pertama kali dan akan diproses oleh Bank Kustodian berdasarkan Nilai Aktiva Bersih per Kelas Unit Penyertaan UOBAM SUSTAINABLE EQUITY INDONESIA pada akhir Hari Bursa diterimanya pembayaran untuk pembelian Unit Penyertaan secara berkala tersebut dengan baik (in good fund) oleh Bank Kustodian sesuai Kelas Unit Penyertaan yang dipilih oleh Pemegang Unit Penyertaan. Apabila tanggal diterimanya pembayaran untuk pembelian Unit Penyertaan secara berkala tersebut bukan merupakan Hari Bursa, maka pembelian Unit Penyertaan secara berkala tersebut akan diproses oleh Bank Kustodian berdasarkan Nilai Aktiva Bersih per Kelas Unit Penyertaan UOBAM SUSTAINABLE EQUITY INDONESIA pada Hari Bursa berikutnya. Apabila tanggal yang disebutkan di dalam Formulir Pemesanan Pembelian Unit Penyertaan secara berkala yang pertama kali tersebut bukan merupakan Hari Bursa, maka Formulir Pemesanan Pembelian Unit Penyertaan UOBAM SUSTAINABLE EQUITY INDONESIA secara berkala dianggap telah diterima dengan baik oleh Manajer Investasi atau Agen Penjual Efek Reksa Dana yang ditunjuk oleh Manajer Investasi (jika ada) pada Hari Bursa berikutnya.

14.7. SYARAT PEMBAYARAN

Pembayaran pembelian Unit Penyertaan UOBAM SUSTAINABLE EQUITY INDONESIA dilakukan dengan cara pemindahbukuan/transfer dalam mata uang Rupiah dari rekening calon Pemegang Unit Penyertaan ke dalam rekening UOBAM SUSTAINABLE EQUITY INDONESIA sesuai dengan Kelas Unit Penyertaan yang dipilih yang berada pada Bank Kustodian sebagai berikut:

a. Untuk UOBAM SUSTAINABLE EQUITY INDONESIA Kelas A

Bank : **Standard Chartered Bank, Cabang Jakarta**
Rekening Atas Nama : **UOBAM SUSTAINABLE EQUITY INDONESIA KELAS A**
Nomor Rekening : **306-8147704-8**

b. Untuk UOBAM SUSTAINABLE EQUITY INDONESIA Kelas B

Bank : **Standard Chartered Bank, Cabang Jakarta**
Rekening Atas Nama : **UOBAM SUSTAINABLE EQUITY INDONESIA KELAS B**
Nomor Rekening : **306-8147705-6**

c. Untuk UOBAM SUSTAINABLE EQUITY INDONESIA Kelas C

Bank : **Standard Chartered Bank, Cabang Jakarta**
Rekening Atas Nama : **UOBAM SUSTAINABLE EQUITY INDONESIA KELAS C**
Nomor Rekening : **306-8147706-4**

d. Untuk UOBAM SUSTAINABLE EQUITY INDONESIA Kelas D

Bank : **Standard Chartered Bank, Cabang Jakarta**
Rekening Atas Nama : **UOBAM SUSTAINABLE EQUITY INDONESIA KELAS D**
Nomor Rekening : **306-8155734-3**

Apabila diperlukan, untuk mempermudah proses pembelian Unit Penyertaan UOBAM SUSTAINABLE EQUITY INDONESIA, maka atas permintaan tertulis Manajer Investasi, Bank Kustodian dapat membuka rekening atas nama UOBAM SUSTAINABLE EQUITY INDONESIA untuk masing-masing Kelas Unit Penyertaan pada bank lain dan melaksanakan pemindahbukuan/transfer ke rekening tersebut untuk kepentingan UOBAM SUSTAINABLE EQUITY INDONESIA. Rekening tersebut sepenuhnya menjadi tanggung jawab dari dan dikendalikan oleh Bank Kustodian berdasarkan perintah/instruksi tertulis dari Manajer Investasi. Rekening tersebut hanya dipergunakan untuk penerimaan dana dari penjualan Unit Penyertaan, pembayaran pembelian kembali Unit Penyertaan, pembayaran dana pembagian hasil investasi (jika ada) dan pembayaran dana hasil likuidasi UOBAM SUSTAINABLE EQUITY INDONESIA.

Biaya pemindahbukuan/transfer tersebut di atas (jika ada), sehubungan dengan pembayaran tersebut menjadi tanggung jawab calon Pemegang Unit Penyertaan.

Manajer Investasi akan memastikan bahwa semua uang para calon Pemegang Unit Penyertaan yang merupakan pembayaran untuk pembelian Unit Penyertaan UOBAM SUSTAINABLE EQUITY INDONESIA dikreditkan ke rekening atas nama UOBAM SUSTAINABLE EQUITY INDONESIA di Bank Kustodian paling lambat pada akhir Hari Bursa disampaikannya transaksi pembelian Unit Penyertaan UOBAM SUSTAINABLE EQUITY INDONESIA secara lengkap.

14.8. SUMBER DANA PEMBAYARAN PEMBELIAN UNIT PENYERTAAN

Dana pembayaran pembelian Unit Penyertaan UOBAM SUSTAINABLE EQUITY INDONESIA sebagaimana dimaksud pada butir 14.7 di atas hanya dapat berasal dari:

- a. calon pemegang Unit Penyertaan Reksa Dana berbentuk Kontrak Investasi Kolektif;
- b. anggota keluarga calon pemegang Unit Penyertaan Reksa Dana berbentuk Kontrak Investasi Kolektif;
- c. perusahaan tempat bekerja dari calon pemegang Unit Penyertaan Reksa Dana berbentuk Kontrak Investasi Kolektif; dan/atau
- d. Manajer Investasi, Agen Penjual Efek Reksa Dana dan/atau asosiasi yang terkait dengan Reksa Dana, untuk pemberian hadiah dalam rangka kegiatan pemasaran Unit Penyertaan UOBAM SUSTAINABLE EQUITY INDONESIA.

Dalam hal pembelian Unit Penyertaan oleh Pemegang Unit Penyertaan menggunakan sumber dana yang berasal dari pihak sebagaimana dimaksud pada huruf b, huruf c, dan huruf d di atas, Manajer Investasi atau Agen Penjual Efek Reksa Dana yang ditunjuk oleh Manajer Investasi (jika ada) wajib memastikan Formulir Pemesanan Pembelian Unit Penyertaan UOBAM SUSTAINABLE EQUITY INDONESIA wajib disertai dengan lampiran surat pernyataan dan bukti pendukung yang menunjukkan hubungan antara calon pemegang Unit Penyertaan dengan pihak dimaksud dan disampaikan kepada Manajer Investasi secara langsung atau melalui Agen Penjual Efek Reksa Dana yang ditunjuk oleh Manajer Investasi (jika ada).

14.9. PERSETUJUAN PERMOHONAN PEMBELIAN UNIT PENYERTAAN, SURAT KONFIRMASI TRANSAKSI UNIT PENYERTAAN DAN LAPORAN BULANAN.

Manajer Investasi dan Bank Kustodian berhak menerima atau menolak pemesanan pembelian Unit Penyertaan secara keseluruhan atau sebagian. Bagi pemesanan pembelian Unit Penyertaan yang ditolak seluruhnya atau sebagian, dana pembelian atau sisanya akan dikembalikan oleh Manajer Investasi atas nama calon Pemegang Unit Penyertaan tanpa bunga dengan pemindahbukuan/transfer dalam mata uang Rupiah ke rekening atas nama calon Pemegang Unit Penyertaan.

Bank Kustodian akan menyediakan bagi Pemegang Unit Penyertaan melalui fasilitas yang disediakan oleh penyedia jasa Sistem Pengelolaan Investasi Terpadu (S-INVEST), Surat Konfirmasi Transaksi Unit Penyertaan per Kelas Unit Penyertaan sebagai konfirmasi pelaksanaan atas pembelian Kelas Unit Penyertaan UOBAM SUSTAINABLE EQUITY INDONESIA oleh Pemegang Unit Penyertaan yang antara lain menyatakan jumlah Unit Penyertaan serta Nilai Aktiva Bersih setiap Kelas Unit Penyertaan pada saat Unit Penyertaan dibeli. Surat Konfirmasi Transaksi Unit Penyertaan akan tersedia selambat-lambatnya 7 (tujuh) Hari Bursa setelah Formulir Pemesanan Pembelian Unit Penyertaan dari calon Pemegang Unit Penyertaan atau Pemegang Unit Penyertaan telah lengkap dan diterima dengan baik (in complete application) oleh Manajer Investasi atau Agen Penjual Efek Reksa Dana yang ditunjuk oleh Manajer Investasi (jika ada) dan seluruh pembayaran telah diterima dengan baik (in good fund) oleh Bank Kustodian sesuai dengan Kelas Unit Penyertaan yang dipilih sesuai ketentuan pemrosesan pembelian Unit Penyertaan yang ditetapkan dalam Prospektus ini.

Dalam hal Pemegang Unit Penyertaan meminta Surat Konfirmasi Transaksi Unit Penyertaan secara tercetak, Surat Konfirmasi Transaksi Unit Penyertaan akan diproses sesuai dengan SEOJK tentang Tata Cara Penyampaian Surat atau Bukti Konfirmasi dan Laporan Berkala Reksa Dana secara Elektronik melalui Sistem Pengelolaan Investasi Terpadu, dengan tidak memberikan biaya tambahan bagi UOBAM SUSTAINABLE EQUITY INDONESIA.

Disamping Surat Konfirmasi Transaksi Unit Penyertaan, pemegang Unit Penyertaan akan mendapatkan Laporan Bulanan.

Surat Konfirmasi Transaksi Unit Penyertaan merupakan Bukti Kepemilikan Unit Penyertaan UOBAM SUSTAINABLE EQUITY INDONESIA. Manajer Investasi tidak akan menerbitkan sertifikat sebagai bukti kepemilikan Unit Penyertaan UOBAM SUSTAINABLE EQUITY INDONESIA.

BAB XV
PERSYARATAN DAN TATA CARA PENJUALAN KEMBALI
UNIT PENYERTAAN

15.1. PENJUALAN KEMBALI UNIT PENYERTAAN

Pemegang Unit Penyertaan dapat menjual kembali sebagian atau seluruh Unit Penyertaan UOBAM SUSTAINABLE EQUITY INDONESIA yang dimilikinya dan Manajer Investasi wajib melakukan pembelian kembali Unit Penyertaan tersebut pada setiap Hari Bursa, kecuali terdapat kondisi yang telah disebutkan dalam Prospektus ini.

15.2. PROSEDUR PENJUALAN KEMBALI UNIT PENYERTAAN

Penjualan Kembali Unit Penyertaan dilakukan dengan mengisi secara lengkap dan menandatangani Formulir Penjualan Kembali Unit Penyertaan UOBAM SUSTAINABLE EQUITY INDONESIA termasuk mencantumkan Kelas Unit Penyertaan yang akan dijual kembali yang ditujukan kepada Manajer Investasi secara langsung atau melalui Agen Penjual Efek Reksa Dana yang ditunjuk oleh Manajer Investasi (jika ada).

Penjualan kembali Unit Penyertaan UOBAM SUSTAINABLE EQUITY INDONESIA harus dilakukan dengan syarat dan ketentuan yang tercantum dalam Kontrak Investasi Kolektif UOBAM SUSTAINABLE EQUITY INDONESIA, Prospektus dan juga tercantum didalam Formulir Penjualan Kembali Unit Penyertaan UOBAM SUSTAINABLE EQUITY INDONESIA.

Dalam hal Manajer Investasi atau Agen Penjual Efek Reksa Dana yang ditunjuk oleh Manajer Investasi (jika ada) di bawah koordinasi Manajer Investasi menyediakan Sistem Elektronik, Pemegang Unit Penyertaan dapat melakukan penjualan kembali Unit Penyertaan dengan menyampaikan Formulir Penjualan Kembali Unit Penyertaan berbentuk formulir elektronik dengan menggunakan Sistem Elektronik yang disediakan oleh Manajer Investasi atau Agen Penjual Efek Reksa Dana yang ditunjuk oleh Manajer Investasi (jika ada). Manajer Investasi wajib memastikan kesiapan Sistem Elektronik yang disediakan oleh Manajer Investasi atau Agen Penjual Efek Reksa Dana yang ditunjuk oleh Manajer Investasi (jika ada) untuk penjualan kembali Unit Penyertaan dan memastikan bahwa Sistem Elektronik tersebut telah sesuai dengan peraturan ketentuan hukum di bidang informasi dan transaksi elektronik yang berlaku, yang antara lain memberikan informasi dan bukti transaksi yang sah, dokumen elektronik yang dapat dicetak apabila diminta oleh Pemegang Unit Penyertaan dan/atau OJK, dan melindungi kepentingan Pemegang Unit Penyertaan yang beritikad baik serta memastikan Pemegang Unit Penyertaan telah melakukan pendaftaran Sistem Elektronik yang disediakan oleh Manajer Investasi atau Agen Penjual Efek Reksa Dana yang ditunjuk oleh Manajer Investasi (jika ada).

Manajer Investasi bertanggung jawab atas penyelenggaraan Formulir Penjualan Kembali Unit Penyertaan dengan Sistem Elektronik.

Penjualan kembali Unit Penyertaan yang dilakukan tidak sesuai atau menyimpang dari persyaratan dan ketentuan yang telah disebutkan di atas tidak akan diproses oleh Manajer Investasi.

15.3. BATAS MINIMUM PENJUALAN KEMBALI UNIT PENYERTAAN DAN SALDO MINIMUM KEPEMILIKAN UNIT PENYERTAAN

Batas minimum penjualan kembali Unit Penyertaan UOBAM SUSTAINABLE EQUITY INDONESIA bagi setiap Pemegang ditetapkan berdasarkan Kelas Unit Penyertaan UOBAM SUSTAINABLE EQUITY INDONESIA sebagai berikut:

- a. UOBAM SUSTAINABLE EQUITY INDONESIA Kelas A menetapkan batas minimum penjualan kembali Unit Penyertaan UOBAM SUSTAINABLE EQUITY INDONESIA bagi setiap Pemegang Unit Penyertaan adalah Rp10.000,- (sepuluh ribu Rupiah) untuk setiap Pemegang Unit Penyertaan atau sebesar saldo kepemilikan Unit Penyertaan yang tersisa dalam hal saldo kepemilikan Unit Penyertaan yang tersisa lebih kecil dari batas minimum penjualan kembali Unit Penyertaan yang ditetapkan;
- b. UOBAM SUSTAINABLE EQUITY INDONESIA Kelas B menetapkan batas minimum penjualan kembali Unit Penyertaan UOBAM SUSTAINABLE EQUITY INDONESIA bagi

- setiap Pemegang Unit Penyertaan adalah Rp10.000,- (sepuluh ribu Rupiah) untuk setiap Pemegang Unit Penyertaan atau sebesar saldo kepemilikan Unit Penyertaan yang tersisa dalam hal saldo kepemilikan Unit Penyertaan yang tersisa lebih kecil dari batas minimum penjualan kembali Unit Penyertaan yang ditetapkan;
- c. UOBAM SUSTAINABLE EQUITY INDONESIA Kelas C menetapkan batas minimum penjualan kembali Unit Penyertaan UOBAM SUSTAINABLE EQUITY INDONESIA bagi setiap Pemegang Unit Penyertaan adalah Rp10.000,- (sepuluh ribu Rupiah) untuk setiap Pemegang Unit Penyertaan atau sebesar saldo kepemilikan Unit Penyertaan yang tersisa dalam hal saldo kepemilikan Unit Penyertaan yang tersisa lebih kecil dari batas minimum penjualan kembali Unit Penyertaan yang ditetapkan; dan
 - d. UOBAM SUSTAINABLE EQUITY INDONESIA Kelas D menetapkan batas minimum penjualan kembali Unit Penyertaan UOBAM SUSTAINABLE EQUITY INDONESIA bagi setiap Pemegang Unit Penyertaan adalah Rp10.000,- (sepuluh ribu Rupiah) untuk setiap Pemegang Unit Penyertaan atau sebesar saldo kepemilikan Unit Penyertaan yang tersisa dalam hal saldo kepemilikan Unit Penyertaan yang tersisa lebih kecil dari batas minimum penjualan kembali Unit Penyertaan yang ditetapkan.

Manajer Investasi tidak menetapkan saldo minimum kepemilikan Unit Penyertaan yang harus dipertahankan oleh setiap Pemegang Unit Penyertaan.

Apabila penjualan kembali Unit Penyertaan oleh Pemegang Unit Penyertaan dilakukan melalui Agen Penjual Efek Reksa Dana yang ditunjuk oleh Manajer Investasi (jika ada) maka Agen Penjual Efek Reksa Dana yang ditunjuk oleh Manajer Investasi (jika ada) dengan pemberitahuan tertulis sebelumnya kepada Manajer Investasi, Agen Penjual Efek Reksa Dana yang ditunjuk oleh Manajer Investasi (jika ada) dapat menetapkan batas minimum penjualan kembali Unit Penyertaan yang lebih tinggi dari ketentuan batas minimum penjualan kembali Unit Penyertaan di atas.

15.4. BATAS MAKSIMUM PENJUALAN KEMBALI UNIT PENYERTAAN

Manajer Investasi berhak membatasi jumlah penjualan kembali Unit Penyertaan UOBAM SUSTAINABLE EQUITY INDONESIA dalam 1 (satu) Hari Bursa sampai dengan 5% (lima persen) dari total Nilai Aktiva Bersih UOBAM SUSTAINABLE EQUITY INDONESIA pada hari diterimanya permohonan penjualan kembali Unit Penyertaan. Manajer Investasi dapat menggunakan total Nilai Aktiva Bersih pada 1 (satu) Hari Bursa sebelum Hari Bursa diterimanya permohonan penjualan kembali Unit Penyertaan sebagai perkiraan penghitungan batas maksimum penjualan kembali Unit Penyertaan pada Hari Bursa diterimanya permohonan penjualan kembali Unit Penyertaan.

Dalam hal Manajer Investasi menerima atau menyimpan permohonan penjualan kembali Unit Penyertaan dalam 1 (satu) Hari Bursa lebih dari 5% (lima persen) dari total Nilai Aktiva Bersih UOBAM SUSTAINABLE EQUITY INDONESIA yang diterbitkan pada Hari Bursa diterimanya permohonan penjualan kembali Unit Penyertaan dan Manajer Investasi bermaksud menggunakan haknya untuk membatasi jumlah penjualan kembali Unit Penyertaan, maka kelebihan permohonan penjualan kembali Unit Penyertaan tersebut oleh Bank Kustodian atas instruksi tertulis Manajer Investasi akan diproses dan dibukukan serta dianggap sebagai permohonan penjualan kembali Unit Penyertaan pada Hari Bursa berikutnya yang ditentukan berdasarkan urutan permohonan (first come first served) di Manajer Investasi setelah Manajer Investasi atau Agen Penjual Efek Reksa Dana yang ditunjuk oleh Manajer Investasi (jika ada) memberitahukan keadaan tersebut kepada Pemegang Unit Penyertaan yang permohonan penjualan kembali Unit Penyertaannya tidak dapat diproses pada Hari Bursa diterimanya permohonan penjualan kembali Unit Penyertaan tersebut dan memperoleh konfirmasi dari Pemegang Unit Penyertaan bahwa permohonan penjualan kembali Unit Penyertaan dapat tetap diproses sebagai permohonan penjualan kembali Unit Penyertaan pada Hari Bursa berikutnya yang ditentukan berdasarkan urutan permohonan (first come first served) di Manajer Investasi.

Batas maksimum penjualan kembali Unit Penyertaan tersebut di atas berlaku akumulatif terhadap permohonan pengalihan investasi (jumlah total permohonan penjualan kembali dan pengalihan investasi).

15.5. HARGA PENJUALAN KEMBALI UNIT PENYERTAAN

Harga penjualan kembali Unit Penyertaan UOBAM SUSTAINABLE EQUITY INDONESIA sesuai Kelas Unit Penyertaan adalah harga setiap Unit Penyertaan pada setiap Hari Bursa yang ditentukan berdasarkan Nilai Aktiva Bersih per Kelas Unit Penyertaan UOBAM SUSTAINABLE EQUITY INDONESIA pada akhir Hari Bursa tersebut.

15.6. PEMROSESAN PENJUALAN KEMBALI UNIT PENYERTAAN

Jika Formulir Penjualan Kembali Unit Penyertaan UOBAM SUSTAINABLE EQUITY INDONESIA yang telah dipenuhi sesuai dengan syarat dan ketentuan yang tercantum dalam Kontrak, Prospektus dan Formulir Penjualan Kembali Unit Penyertaan UOBAM SUSTAINABLE EQUITY INDONESIA, diterima secara lengkap oleh Manajer Investasi atau Agen Penjual Efek Reksa Dana yang ditunjuk oleh Manajer Investasi (jika ada) termasuk mencantumkan Kelas Unit Penyertaan yang akan dijual kembali, sampai dengan pukul 13.00 WIB (tiga belas Waktu Indonesia Barat), akan diproses oleh Bank Kustodian berdasarkan Nilai Aktiva Bersih per Kelas Unit Penyertaan UOBAM SUSTAINABLE EQUITY INDONESIA pada akhir Hari Bursa yang sama.

Jika Formulir Penjualan Kembali Unit Penyertaan yang telah dipenuhi sesuai dengan syarat dan ketentuan yang tercantum dalam Kontrak, Prospektus dan Formulir Penjualan Kembali Unit Penyertaan UOBAM SUSTAINABLE EQUITY INDONESIA, diterima secara lengkap oleh Manajer Investasi atau Agen Penjual Efek Reksa Dana yang ditunjuk oleh Manajer Investasi (jika ada) termasuk mencantumkan Kelas Unit Penyertaan yang akan dijual kembali, setelah pukul 13.00 WIB (tiga belas Waktu Indonesia Barat), akan diproses oleh Bank Kustodian berdasarkan Nilai Aktiva Bersih per Kelas Unit Penyertaan UOBAM SUSTAINABLE EQUITY INDONESIA pada akhir Hari Bursa berikutnya.

Untuk penjualan kembali Unit Penyertaan yang dilakukan secara elektronik menggunakan Sistem Elektronik yang disediakan oleh Manajer Investasi atau Agen Penjual Efek Reksa Dana yang ditunjuk oleh Manajer Investasi (jika ada), jika penjualan kembali Unit Penyertaan tersebut dilakukan pada hari yang bukan merupakan Hari Bursa, maka Nilai Aktiva Bersih yang akan dipergunakan adalah Nilai Aktiva Bersih per Kelas Unit Penyertaan pada Hari Bursa berikutnya.

15.7. PEMBAYARAN PENJUALAN KEMBALI UNIT PENYERTAAN

Pembayaran dana hasil penjualan kembali Unit Penyertaan akan dilakukan dalam bentuk pemindahbukuan/transfer dalam mata uang Rupiah ke rekening yang terdaftar atas nama Pemegang Unit Penyertaan. Biaya pemindahbukuan/transfer, jika ada, merupakan beban dari Pemegang Unit Penyertaan. Pembayaran dana hasil penjualan kembali Unit Penyertaan UOBAM SUSTAINABLE EQUITY INDONESIA dilakukan sesegera mungkin, paling lambat 7 (tujuh) Hari Bursa sejak Formulir Penjualan Kembali Unit Penyertaan, yang telah lengkap sesuai dengan syarat dan ketentuan yang tercantum dalam Kontrak Investasi Kolektif UOBAM SUSTAINABLE EQUITY INDONESIA, Prospektus dan Formulir Penjualan Kembali Unit Penyertaan UOBAM SUSTAINABLE EQUITY INDONESIA, diterima dengan baik (in complete application) oleh Manajer Investasi atau Agen Penjual Efek Reksa Dana yang ditunjuk oleh Manajer Investasi (jika ada).

15.8. SURAT KONFIRMASI TRANSAKSI UNIT PENYERTAAN

Bank Kustodian akan menyediakan bagi Pemegang Unit Penyertaan melalui fasilitas yang disediakan oleh penyedia jasa Sistem Pengelolaan Investasi Terpadu (S-INVEST), Surat Konfirmasi Transaksi Unit Penyertaan per Kelas Unit Penyertaan sebagai konfirmasi atas pelaksanaan perintah penjualan kembali Unit Penyertaan UOBAM SUSTAINABLE EQUITY INDONESIA oleh Pemegang Unit Penyertaan yang antara lain menyatakan jumlah Unit Penyertaan yang dijual kembali serta Nilai Aktiva Bersih setiap Kelas Unit Penyertaan pada saat Unit Penyertaan dijual Kembali.

Surat Konfirmasi Transaksi Unit Penyertaan akan tersedia selambat-lambatnya 7 (tujuh) Hari Bursa setelah Formulir Penjualan Kembali Unit Penyertaan dari Pemegang Unit Penyertaan telah lengkap dan diterima dengan baik (in complete application) oleh Manajer Investasi atau Agen Penjual Efek Reksa Dana yang ditunjuk oleh Manajer Investasi (jika ada) sesuai

ketentuan pemrosesan penjualan kembali Unit Penyertaan yang ditetapkan dalam Prospektus ini.

Dalam hal Pemegang Unit Penyertaan meminta Surat Konfirmasi Transaksi Unit Penyertaan secara tercetak, Surat Konfirmasi Unit Penyertaan akan diproses sesuai dengan SEOJK tentang Tata Cara Penyampaian Surat atau Bukti Konfirmasi dan Laporan Berkala Reksa Dana secara Elektronik melalui Sistem Pengelolaan Investasi Terpadum dengan tidak memberikan biaya tambahan bagi UOBAM SUSTAINABLE EQUITY INDONESIA.

15.9. PENOLAKAN PENJUALAN KEMBALI UNIT PENYERTAAN

Setelah memberitahukan secara tertulis kepada Otoritas Jasa Keuangan dengan tembusan kepada Bank Kustodian, Manajer Investasi dapat menolak pembelian kembali Unit Penyertaan UOBAM SUSTAINABLE EQUITY INDONESIA atau menginstruksikan Agen Penjual Efek Reksa Dana yang ditunjuk oleh Manajer Investasi (jika ada) untuk melakukan penolakan pembelian kembali Unit Penyertaan UOBAM SUSTAINABLE EQUITY INDONESIA, apabila terjadi hal-hal sebagai berikut:

- (i) Bursa Efek dimana sebagian besar portofolio UOBAM SUSTAINABLE EQUITY INDONESIA diperdagangkan ditutup; atau
- (ii) Perdagangan efek atas sebagian besar portofolio efek UOBAM SUSTAINABLE EQUITY INDONESIA di Bursa Efek dihentikan; atau
- (iii) Keadaan darurat / kahar sebagaimana dimaksud dalam pasal 5 huruf c angka 9 Undang-Undang Pasar Modal beserta Peraturan Pelaksanaannya.

Manajer Investasi wajib memberitahukan secara tertulis hal tersebut di atas kepada Pemegang Unit Penyertaan paling lambat 1 (satu) Hari Kerja setelah tanggal instruksi penjualan kembali dari Pemegang Unit Penyertaan diterima oleh Manajer Investasi.

Selama periode penolakan pembelian kembali Unit Penyertaan dimaksud, Bank Kustodian dilarang mengeluarkan Unit Penyertaan baru dan Manajer Investasi dilarang melakukan penjualan Unit Penyertaan baru.

BAB XVI

PERSYARATAN DAN TATA CARA PENGALIHAN INVESTASI

16.1. PENGALIHAN INVESTASI

Pemegang Unit Penyertaan dapat mengalihkan sebagian atau seluruh investasinya dalam setiap Kelas Unit Penyertaan UOBAM SUSTAINABLE EQUITY INDONESIA ke Kelas Unit Penyertaan UOBAM SUSTAINABLE EQUITY INDONESIA lainnya atau ke Unit Penyertaan Reksa Dana lainnya yang memiliki fasilitas pengalihan investasi yang dikelola oleh Manajer Investasi, demikian juga sebaliknya, sesuai dengan syarat dan ketentuan yang tercantum dalam Kontrak Investasi Kolektif UOBAM SUSTAINABLE EQUITY INDONESIA, Prospektus dan dalam Formulir Pengalihan Investasi Reksa Dana yang bersangkutan.

16.2. PROSEDUR PENGALIHAN INVESTASI

Pengalihan investasi dilakukan dengan mengisi, termasuk mencantumkan Kelas Unit Penyertaan yang akan dialihkan dan menyampaikan Formulir Pengalihan Investasi kepada Manajer Investasi atau melalui Agen Penjual Efek Reksa Dana yang ditunjuk oleh Manajer Investasi (jika ada).

Dalam hal Manajer Investasi atau Agen Penjual Efek Reksa Dana yang ditunjuk oleh Manajer Investasi (jika ada) di bawah koordinasi Manajer Investasi menyediakan Sistem Elektronik, Pemegang Unit Penyertaan dapat melakukan Pengalihan investasi dengan menyampaikan Formulir Pengalihan Investasi berbentuk formulir elektronik dengan menggunakan Sistem Elektronik yang disediakan oleh Manajer Investasi atau Agen Penjual Efek Reksa Dana yang ditunjuk oleh Manajer Investasi (jika ada). Manajer Investasi wajib memastikan kesiapan Sistem Elektronik yang disediakan oleh Manajer Investasi atau Agen Penjual Efek Reksa Dana yang ditunjuk oleh Manajer Investasi (jika ada) untuk pengalihan investasi dan memastikan bahwa Sistem Elektronik tersebut telah sesuai dengan peraturan ketentuan hukum di bidang informasi dan transaksi elektronik yang berlaku, yang antara lain memberikan informasi dan bukti transaksi yang sah, dokumen elektronik yang dapat dicetak apabila diminta oleh Pemegang Unit Penyertaan dan/atau OJK, dan melindungi kepentingan Pemegang Unit Penyertaan yang beritikad baik serta memastikan Pemegang Unit Penyertaan telah melakukan pendaftaran Sistem Elektronik yang disediakan oleh Manajer Investasi atau Agen Penjual Efek Reksa Dana yang ditunjuk oleh Manajer Investasi (jika ada).

Manajer Investasi bertanggung jawab atas penyelenggaraan Formulir Pengalihan Investasi dengan Sistem Elektronik.

Pengalihan investasi tersebut harus dilakukan sesuai dengan syarat dan ketentuan yang tercantum dalam Kontrak Investasi Kolektif UOBAM SUSTAINABLE EQUITY INDONESIA, Prospektus dan dalam Formulir Pengalihan Investasi Reksa Dana yang bersangkutan. Pengalihan investasi oleh Pemegang Unit Penyertaan yang dilakukan menyimpang dari ketentuan-ketentuan dan persyaratan-persyaratan dalam Reksa Dana yang bersangkutan akan ditolak dan tidak diproses.

16.3. PEMROSESAN PENGALIHAN INVESTASI

Pengalihan investasi diproses oleh Manajer Investasi dengan melakukan pembelian kembali Unit Penyertaan Reksa Dana yang bersangkutan sesuai Kelas Unit Penyertaan yang dimiliki oleh Pemegang Unit Penyertaan dan melakukan penjualan Unit Penyertaan dari Kelas Unit Penyertaan lain Reksa Dana yang bersangkutan atau Reksa Dana lainnya (termasuk Kelas Unit Penyertaan dari Reksa Dana tersebut, jika ada) yang diinginkan oleh Pemegang Unit Penyertaan pada waktu yang bersamaan dengan menggunakan Nilai Aktiva Bersih per Unit Penyertaan dari masing-masing Reksa Dana sesuai dengan saat diterimanya perintah pengalihan secara lengkap.

Formulir Pengalihan Investasi yang telah lengkap dan diterima dengan baik oleh Manajer Investasi atau Agen Penjual Efek Reksa Dana yang ditunjuk oleh Manajer Investasi (jika ada) termasuk mencantumkan Kelas Unit Penyertaan yang akan dialihkan, sampai dengan pukul 13.00 WIB (tiga belas Waktu Indonesia Barat), akan diproses oleh Bank Kustodian berdasarkan

Nilai Aktiva Bersih per Kelas Unit Penyertaan (jika ada) atau per Unit Penyertaan dari Reksa Dana yang bersangkutan pada akhir Hari Bursa tersebut.

Formulir Pengalihan Investasi yang telah lengkap dan diterima dengan baik oleh Manajer Investasi atau Agen Penjual Efek Reksa Dana yang ditunjuk oleh Manajer Investasi (jika ada) setelah pukul 13.00 WIB (tiga belas Waktu Indonesia Barat), akan diproses oleh Bank Kustodian berdasarkan Nilai Aktiva Bersih per Kelas Unit Penyertaan Reksa Dana yang bersangkutan pada akhir Hari Bursa berikutnya.

Untuk pengalihan investasi yang dilakukan secara elektronik menggunakan Sistem Elektronik yang disediakan oleh Manajer Investasi atau Agen Penjual Efek Reksa Dana yang ditunjuk oleh Manajer Investasi (jika ada), jika pengalihan investasi dilakukan pada hari yang bukan merupakan Hari Bursa, maka Nilai Aktiva Bersih yang akan dipergunakan adalah Nilai Aktiva Bersih pada Hari Bursa berikutnya.

Diterima atau tidaknya permohonan pengalihan investasi sangat tergantung dari ada atau tidaknya Unit Penyertaan dan terpenuhinya batas minimum pembelian Unit Penyertaan Reksa Dana yang dituju.

Dana investasi Pemegang Unit Penyertaan yang permohonan pengalihan investasinya telah diterima oleh Manajer Investasi atau Agen Penjual Efek Reksa Dana yang ditunjuk oleh Manajer Investasi (jika ada) akan dipindahbukukan oleh Bank Kustodian ke dalam rekening Reksa Dana yang dituju, sesegera mungkin paling lambat 4 (empat) Hari Bursa terhitung sejak Formulir Pengalihan Investasi telah lengkap dan diterima dengan baik oleh Manajer Investasi atau Agen Penjual Efek Reksa Dana yang ditunjuk oleh Manajer Investasi (jika ada).

16.4. BATAS MINIMUM PENGALIHAN INVESTASI DAN SALDO MINIMUM KEPEMILIKAN UNIT PENYERTAAN

Batas minimum pengalihan investasi bagi setiap Pemegang Unit Penyertaan ditetapkan berdasarkan Kelas Unit Penyertaan UOBAM SUSTAINABLE EQUITY INDONESIA sebagai berikut:

- a. UOBAM SUSTAINABLE EQUITY INDONESIA Kelas A menetapkan batas minimum pengalihan investasi UOBAM SUSTAINABLE EQUITY INDONESIA bagi setiap Pemegang Unit Penyertaan adalah sebesar Rp 10.000,- (sepuluh ribu Rupiah) setiap transaksi, atau sebesar saldo kepemilikan Unit Penyertaan yang tersisa dalam hal saldo kepemilikan Unit Penyertaan yang tersisa lebih kecil dari batas minimum pengalihan investasi yang ditetapkan;
- b. UOBAM SUSTAINABLE EQUITY INDONESIA Kelas B menetapkan batas minimum pengalihan investasi UOBAM SUSTAINABLE EQUITY INDONESIA bagi setiap Pemegang Unit Penyertaan adalah sebesar Rp 10.000,- (sepuluh ribu Rupiah) setiap transaksi, atau sebesar saldo kepemilikan Unit Penyertaan yang tersisa dalam hal saldo kepemilikan Unit Penyertaan yang tersisa lebih kecil dari batas minimum pengalihan investasi yang ditetapkan;
- c. UOBAM SUSTAINABLE EQUITY INDONESIA Kelas C menetapkan batas minimum pengalihan investasi UOBAM SUSTAINABLE EQUITY INDONESIA bagi setiap Pemegang Unit Penyertaan adalah sebesar Rp 10.000,- (sepuluh ribu Rupiah) setiap transaksi, atau sebesar saldo kepemilikan Unit Penyertaan yang tersisa dalam hal saldo kepemilikan Unit Penyertaan yang tersisa lebih kecil dari batas minimum pengalihan investasi yang ditetapkan; dan
- d. UOBAM SUSTAINABLE EQUITY INDONESIA Kelas D menetapkan batas minimum pengalihan investasi UOBAM SUSTAINABLE EQUITY INDONESIA bagi setiap Pemegang Unit Penyertaan adalah sebesar Rp 10.000,- (sepuluh ribu Rupiah) setiap transaksi, atau sebesar saldo kepemilikan Unit Penyertaan yang tersisa dalam hal saldo kepemilikan Unit Penyertaan yang tersisa lebih kecil dari batas minimum pengalihan investasi yang ditetapkan

Manajer Investasi tidak menetapkan saldo minimum kepemilikan Unit Penyertaan yang harus dipertahankan oleh setiap Pemegang Unit Penyertaan.

Apabila pengalihan investasi dilakukan melalui Agen Penjual Efek Reksa Dana yang ditunjuk oleh Manajer Investasi (jika ada) maka dengan pemberitahuan tertulis sebelumnya kepada Manajer Investasi, Agen Penjual Efek Reksa Dana yang ditunjuk oleh Manajer Investasi (jika

ada) dapat menetapkan batas minimum pengalihan investasi yang lebih tinggi dari ketentuan batas minimum pengalihan investasi di atas.

16.5 BATAS MAKSIMUM PENGALIHAN INVESTASI

Manajer Investasi berhak membatasi jumlah pengalihan investasi dari Unit Penyertaan UOBAM SUSTAINABLE EQUITY INDONESIA ke Unit Penyertaan Reksa Dana lainnya dalam 1 (satu) Hari Bursa sampai dengan 5% (lima persen) dari total Nilai Aktiva Bersih UOBAM SUSTAINABLE EQUITY INDONESIA pada Hari Bursa diterimanya permohonan pengalihan investasi. Manajer Investasi dapat menggunakan total Nilai Aktiva Bersih pada 1 (satu) Hari Bursa sebelum Hari Bursa diterimanya permohonan pengalihan investasi sebagai perkiraan penghitungan batas maksimum pengalihan investasi pada Hari Bursa pengalihan investasi.

Dalam hal Manajer Investasi menerima atau menyimpan permohonan pengalihan investasi dari Pemegang Unit Penyertaan dalam 1 (satu) Hari Bursa lebih dari 5% (lima persen) dari total Nilai Aktiva Bersih UOBAM SUSTAINABLE EQUITY INDONESIA pada Hari Bursa diterimanya permohonan pengalihan investasi dan Manajer Investasi bermaksud menggunakan haknya untuk membatasi jumlah pengalihan investasi, maka kelebihan permohonan pengalihan investasi tersebut oleh Bank Kustodian atas instruksi tertulis Manajer Investasi dapat diproses dan dibukukan serta dianggap sebagai permohonan pengalihan investasi pada Hari Bursa berikutnya yang ditentukan berdasarkan urutan permohonan (first come first served) di Manajer Investasi setelah Manajer Investasi atau Agen Penjual Efek Reksa Dana yang ditunjuk oleh Manajer Investasi (jika ada) memberitahukan keadaan tersebut kepada Pemegang Unit Penyertaan yang permohonan pengalihan investasinya tidak dapat diproses pada Hari Bursa diterimanya permohonan pengalihan investasi tersebut dan memperoleh konfirmasi dari Pemegang Unit Penyertaan bahwa permohonan pengalihan investasi dapat tetap diproses sebagai permohonan pengalihan investasi pada Hari Bursa berikutnya yang ditentukan berdasarkan urutan permohonan (first come first served) di Manajer Investasi.

Batas maksimum pengalihan investasi dari Pemegang Unit Penyertaan di atas berlaku akumulatif terhadap permohonan penjualan kembali Unit Penyertaan dari Pemegang Unit Penyertaan (jumlah total permohonan pengalihan investasi dan penjualan kembali Unit Penyertaan dari Pemegang Unit Penyertaan).

16.6. SURAT KONFIRMASI TRANSAKSI UNIT PENYERTAAN

Bank Kustodian akan menyediakan bagi Pemegang Unit Penyertaan melalui fasilitas yang disediakan oleh penyedia jasa Sistem Pengelolaan Investasi Terpadu (S-INVEST), Surat Konfirmasi Transaksi Unit Penyertaan per Kelas Unit Penyertaan sebagai konfirmasi atas pelaksanaan perintah pengalihan investasi yang antara lain menyatakan jumlah Unit Penyertaan yang dialihkan serta Nilai Aktiva Bersih setiap Kelas Unit Penyertaan pada saat Unit Penyertaan dialihkan. Surat Konfirmasi Transaksi Unit Penyertaan akan tersedia selambat-lambatnya 7 (tujuh) Hari Bursa setelah Formulir Pengalihan Investasi dari Pemegang Unit Penyertaan telah lengkap dan diterima dengan baik (in complete application) oleh Manajer Investasi atau Agen Penjual Efek Reksa Dana yang ditunjuk oleh Manajer Investasi (jika ada)

Dalam hal Pemegang Unit Penyertaan meminta Surat Konfirmasi Transaksi Unit Penyertaan secara tercetak, Surat Konfirmasi Unit Penyertaan akan diproses sesuai dengan SEOJK tentang Tata Cara Penyampaian Surat atau Bukti Konfirmasi dan Laporan Berkala Reksa Dana secara Elektronik melalui Sistem Pengelolaan Investasi Terpadu, dengan tidak memberikan biaya tambahan bagi UOBAM SUSTAINABLE EQUITY INDONESIA.

BAB XVII
PENGALIHAN KEPEMILIKAN UNIT PENYERTAAN

17.1. PENGALIHAN KEPEMILIKAN UNIT PENYERTAAN

Kepemilikan Unit Penyertaan UOBAM SUSTAINABLE EQUITY INDONESIA hanya dapat beralih atau dialihkan oleh pemegang Unit Penyertaan kepada Pihak lain tanpa melalui mekanisme pembelian, penjualan kembali atau pelunasan dalam rangka:

- a. Pewarisan; atau
- b. Hibah.

17.2. PROSEDUR PENGALIHAN KEPEMILIKAN UNIT PENYERTAAN

Pengalihan kepemilikan Unit Penyertaan UOBAM SUSTAINABLE EQUITY INDONESIA wajib diberitahukan oleh ahli waris, pemberi hibah, atau penerima hibah kepada Manajer Investasi atau Agen Penjual Efek Reksa Dana yang ditunjuk oleh Manajer Investasi (jika ada) dengan bukti pendukung sesuai dengan peraturan perundang-undangan untuk selanjutnya diadministrasikan di Bank Kustodian.

Pengalihan kepemilikan Unit Penyertaan UOBAM SUSTAINABLE EQUITY INDONESIA sebagaimana dimaksud pada butir 17.1 di atas harus dilakukan sesuai dengan peraturan perundang-undangan yang berlaku dalam bidang pewarisan dan/atau hibah.

Manajer Investasi pengelola UOBAM SUSTAINABLE EQUITY INDONESIA atau Agen Penjual Efek Reksa Dana yang ditunjuk oleh Manajer Investasi (jika ada) wajib menerapkan Program APU, PPT dan PPPSPM di Sektor Jasa Keuangan terhadap pihak yang menerima pengalihan kepemilikan Unit Penyertaan dalam rangka pewarisan dan/atau hibah sebagaimana dimaksud pada butir 17.1 di atas.

BAB XVIII
SKEMA PEMBELIAN DAN PENJUALAN KEMBALI
UNIT PENYERTAAN SERTA PENGALIHAN INVESTASI

18.1. A. SKEMA PEMBELIAN UNIT PENYERTAAN TANPA MELALUI AGEN PENJUAL EFEK REKSA DANA YANG DITUNJUK OLEH MANAJER INVESTASI

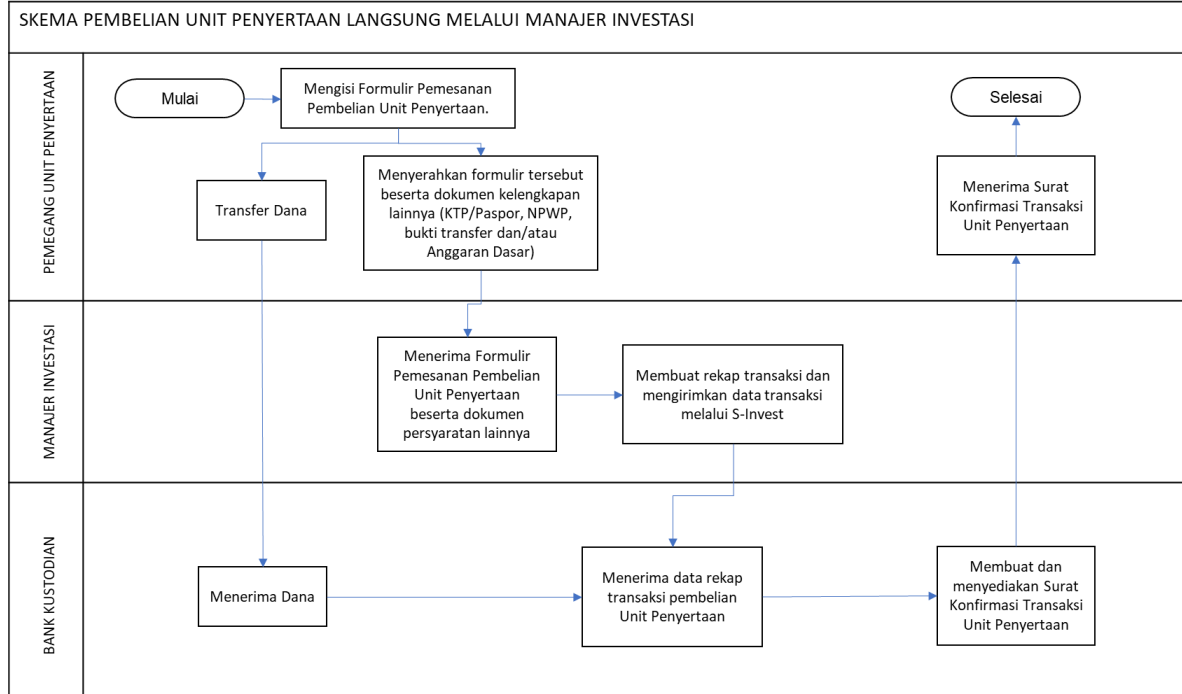

B. PEMBELIAN UNIT PENYERTAAN MELALUI AGEN PENJUAL EFEK REKSA DANA YANG DITUNJUK OLEH MANAJER INVESTASI

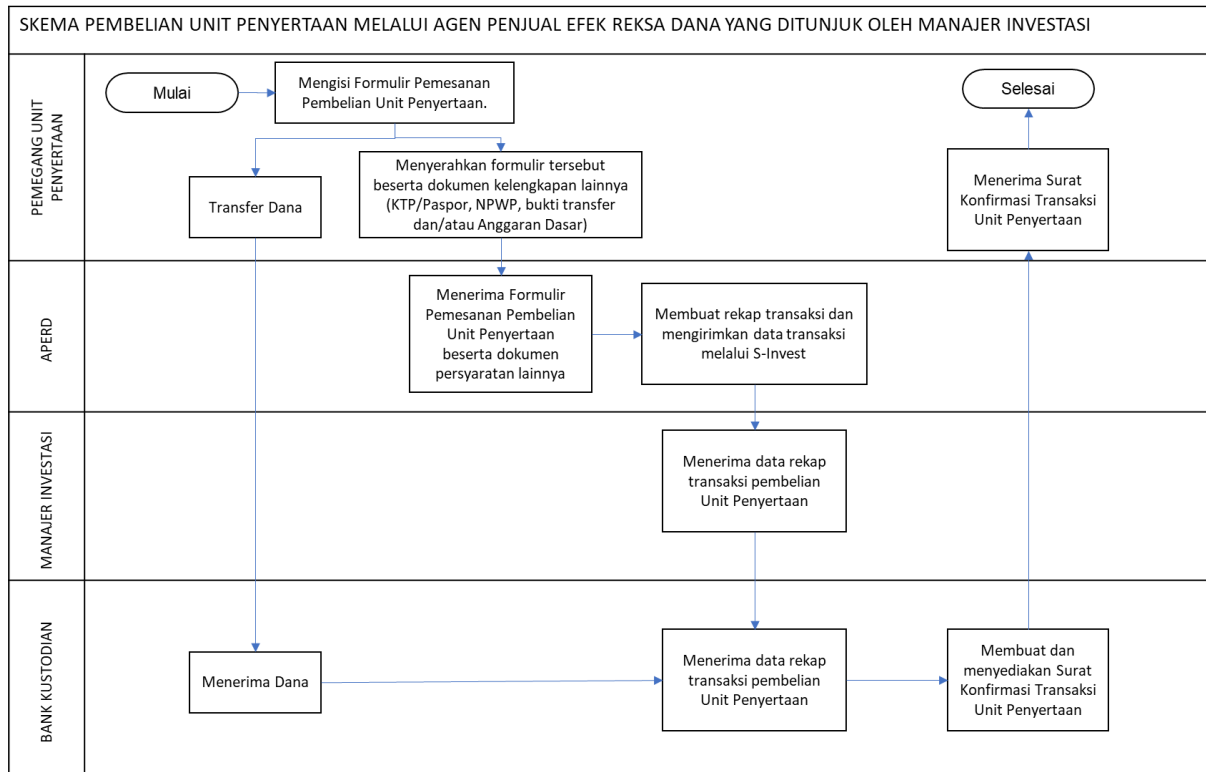

18.2. A. SKEMA PENJUALAN KEMBALI UNIT PENYERTAAN TANPA MELALUI AGEN PENJUAL EFEK REKSA DANA YANG DITUNJUK OLEH MANAJER INVESTASI

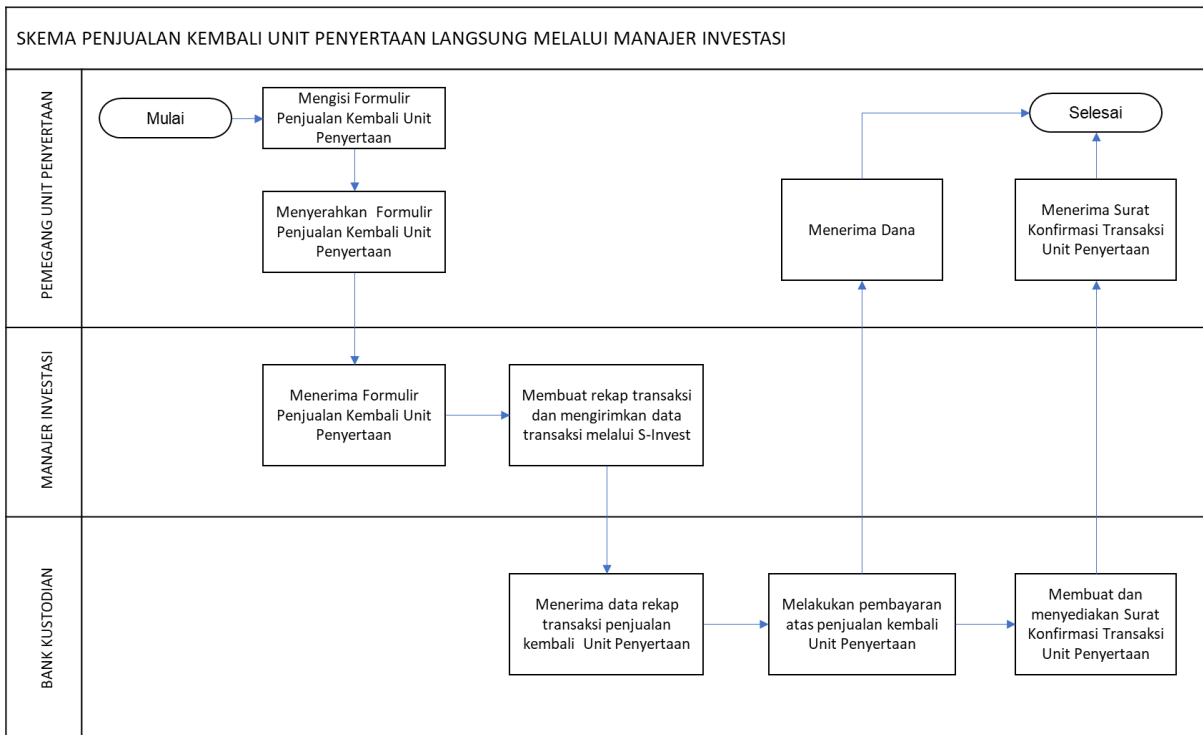

B. PENJUALAN KEMBALI UNIT PENYERTAAN MELALUI AGEN PENJUAL EFEK REKSA DANA YANG DITUNJUK OLEH MANAJER INVESTASI

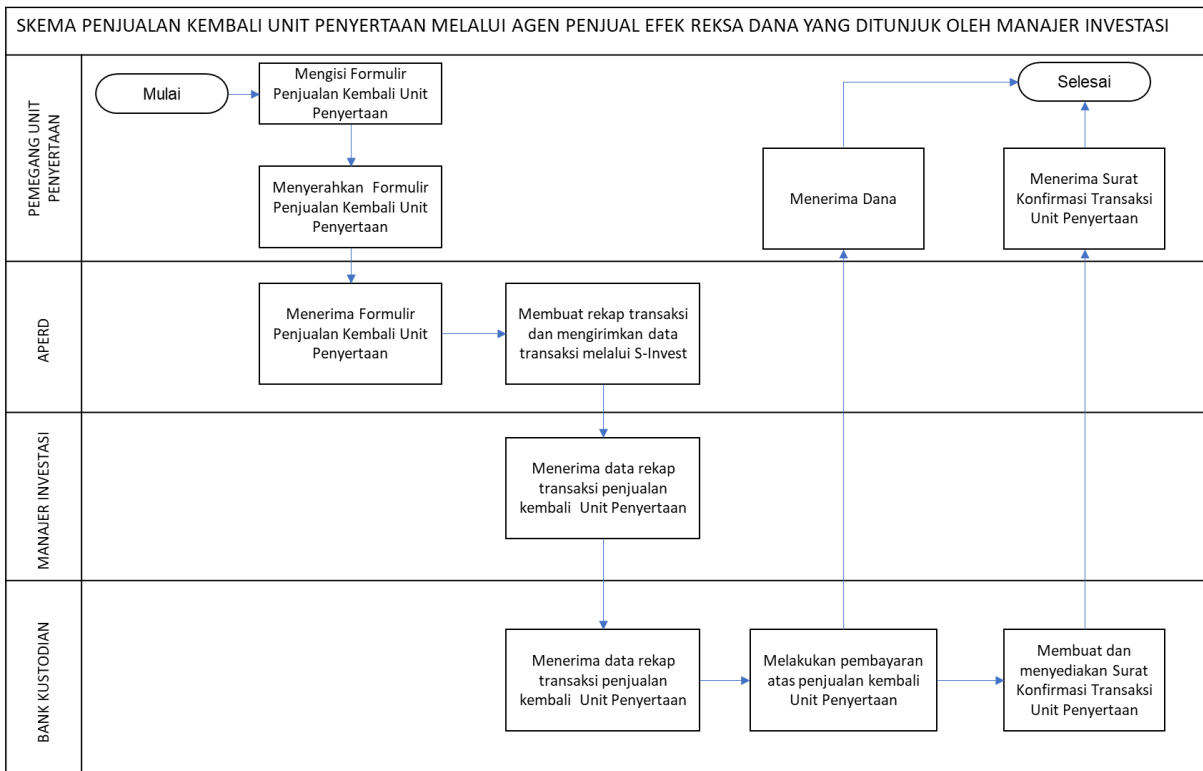

18.3. A. SKEMA PENGALIHAN INVESTASI TANPA MELALUI AGEN PENJUAL EFEK REKSA DANA YANG DITUNJUK OLEH MANAJER INVESTASI

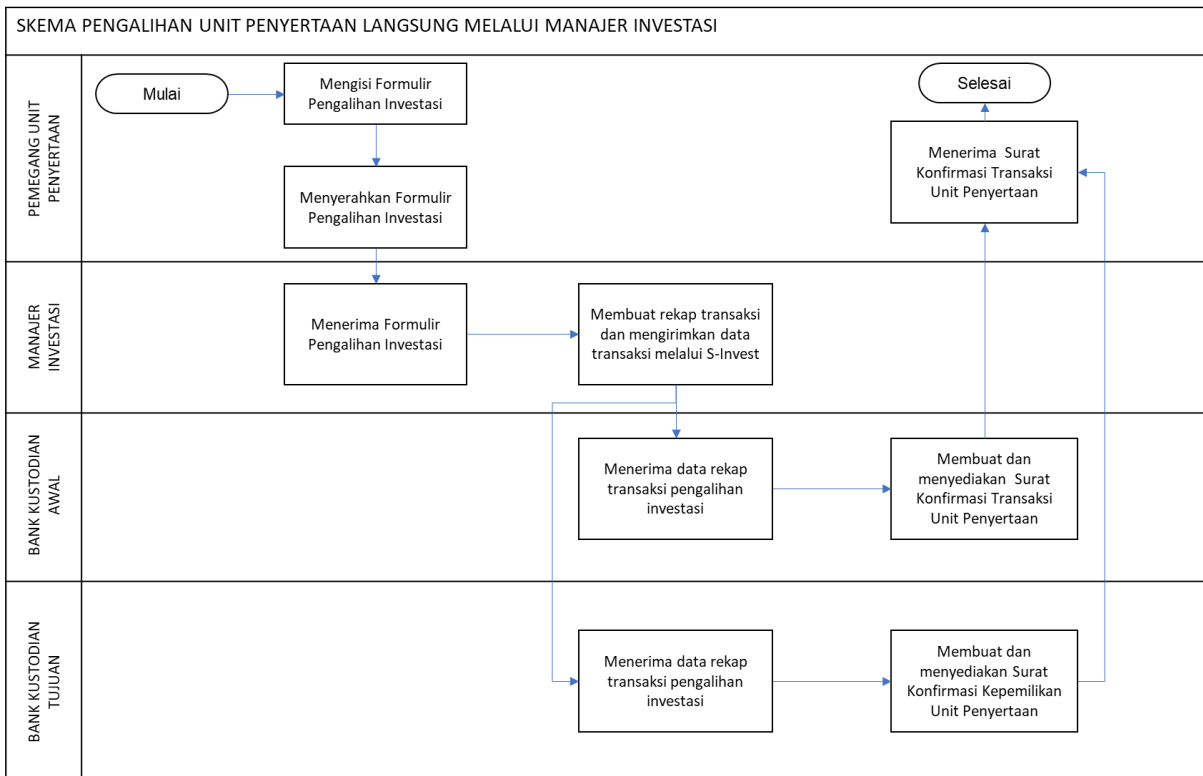

B. SKEMA PENGALIHAN INVESTASI MELALUI AGEN PENJUAL EFEK REKSA DANA YANG DITUNJUK OLEH MANAJER INVESTASI

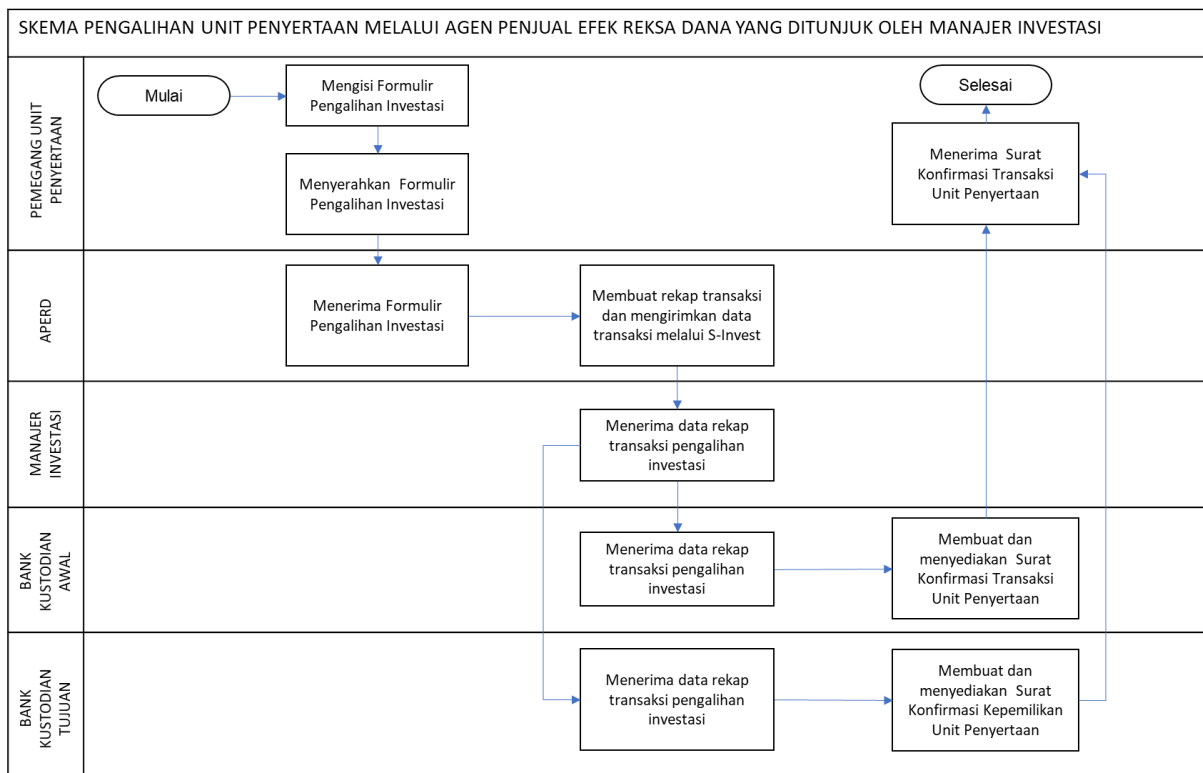

BAB XIX

PENYELESAIAN PENGADUAN PEMEGANG UNIT PENYERTAAN

19.1. PENGADUAN

- i. Pengaduan oleh Pemegang Unit Penyertaan disampaikan kepada Manajer Investasi, yang wajib diselesaikan oleh Manajer Investasi dengan mekanisme sebagaimana dimaksud dalam angka 19.2. di bawah.
- ii. Dalam hal pengaduan tersebut berkaitan dengan fungsi Bank Kustodian, maka Manajer Investasi akan menyampaikannya kepada Bank Kustodian, dan Bank Kustodian wajib menyelesaikan pengaduan dengan mekanisme sebagaimana dimaksud dalam angka 19.2. di bawah.

19.2. MEKANISME PENYELESAIAN PENGADUAN

- i. Dengan tunduk pada ketentuan angka 19.1 di atas, manajer Investasi dan/atau Bank Kustodian akan melayani dan menyelesaikan adanya pengaduan Pemegang Unit Penyertaan. Penyelesaian pengaduan yang dilakukan oleh Bank Kustodian wajib ditembuskan kepada Manajer Investasi.
- ii. Manajer Investasi dan/atau Bank Kustodian wajib segera menindaklanjuti dan menyelesaikan pengaduan Pemegang Unit Penyertaan yang disampaikan secara lisan paling lambat 5 (lima) Hari Kerja sejak pengaduan diterima.
- iii. Dalam hal Manajer Investasi dan/atau Bank Kustodian membutuhkan dokumen pendukung atas pengaduan yang disampaikan oleh Pemegang Unit Penyertaan secara lisan sebagaimana dimaksud pada butir ii di atas, Manajer Investasi dan/atau Bank Kustodian meminta kepada Pemegang Unit Penyertaan untuk menyampaikan Pengaduan secara tertulis dengan melampirkan dokumen pendukung yang diperlukan.
- iv. Manajer Investasi dan/atau Bank Kustodian wajib melakukan tindak lanjut dan melakukan penyelesaian pengaduan secara tertulis paling lama 10 (sepuluh) Hari Kerja sejak dokumen yang berkaitan langsung dengan pengaduan Pemegang Unit Penyertaan diterima secara lengkap.
- v. Manajer Investasi dan/atau Bank Kustodian dapat memperpanjang jangka waktu sebagaimana dimaksud dalam butir iv di atas sesuai dengan syarat dan ketentuan yang diatur dalam POJK Tentang Layanan Pengaduan Konsumen dan Masyarakat di Sektor Jasa Keuangan.
- vi. Perpanjangan jangka waktu penyelesaian pengaduan sebagaimana dimaksud pada butir v di atas wajib diberitahukan secara tertulis kepada Pemegang Unit Penyertaan yang mengajukan pengaduan sebelum jangka waktu sebagaimana dimaksud pada butir iv berakhir.
- vii. Manajer Investasi menyediakan informasi mengenai status pengaduan Pemegang Unit Penyertaan melalui berbagai sarana komunikasi yang disediakan oleh Manajer Investasi antara lain melalui website, surat, email atau telepon.

19.3. PENYELESAIAN PENGADUAN

- i. Manajer Investasi dan/atau Bank Kustodian dapat melakukan penyelesaian pengaduan sesuai dengan ketentuan internal yang mengacu pada ketentuan-ketentuan sebagaimana diatur dalam POJK Tentang Layanan Pengaduan Konsumen di Sektor Jasa Keuangan.
- ii. Selain penyelesaian pengaduan sebagaimana dimaksud dalam angka 19.1 butir i di atas, Pemegang Unit Penyertaan dapat memanfaatkan layanan pengaduan yang disediakan oleh OJK untuk upaya penyelesaian melalui mekanisme yang diatur dalam POJK Tentang Penyelenggaraan Layanan Konsumen dan Masyarakat di Sektor Jasa Keuangan oleh Otoritas Jasa Keuangan.
- iii. Dalam hal tidak tercapai kesepakatan penyelesaian Pengaduan sebagaimana dimaksud di atas, Pemegang Unit Penyertaan dan Manajer Investasi dan/atau Bank Kustodian wajib melakukan Penyelesaian Sengketa sebagaimana diatur lebih lanjut pada Bab XX (Penyelesaian Sengketa).

19.3. PENYELESAIAN PENGADUAN

Dalam hal tidak tercapai kesepakatan penyelesaian Pengaduan sebagaimana dimaksud dalam

Bab XIX Prospektus, Pemegang Unit Penyertaan dan Manajer Investasi dan/atau Bank Kustodian akan melakukan penyelesaian sengketa dengan mekanisme penyelesaian sengketa berupa arbitrase melalui Lembaga Alternatif Penyelesaian Sengketa (LAPS) di Sektor Jasa Keuangan yang telah memperoleh persetujuan dari OJK dengan syarat, ketentuan dan tata cara sebagaimana dimaksud dalam POJK Tentang Lembaga Alternatif Penyelesaian Sengketa di Sektor Jasa Keuangan serta sesuai dengan peraturan mengenai prosedur penyelesaian sengketa yang diterbitkan oleh LAPS dan telah disetujui oleh OJK, dan mengacu kepada Undang-undang Nomor 30 Tahun 1999 (seribu sembilan ratus sembilan puluh sembilan) tentang Arbitrase Dan Alternatif Penyelesaian Sengketa, berikut semua perubahannya ("Undang-undang Arbitrase dan Alternatif Penyelesaian Sengketa") sebagaimana relevan.

BAB XX
PEMBENTUKAN DAN PENUTUPAN KELAS UNIT PENYERTAAN

- 20.1.** Manajer Investasi dapat menambah jumlah Kelas Unit Penyertaan dan jumlah Unit Penyertaan pada masing-masing Kelas Unit Penyertaan UOBAM SUSTAINABLE EQUITY INDONESIA dengan melakukan perubahan Kontrak Investasi Kolektif sesuai dengan ketentuan perundang-undangan yang berlaku dan Kontrak Investasi Kolektif. Setiap Kelas Unit Penyertaan UOBAM SUSTAINABLE EQUITY INDONESIA ditawarkan sejak Tanggal Penambahan Kelas Unit Penyertaan.
- 20.2.** Dalam hal suatu Kelas Unit Penyertaan UOBAM SUSTAINABLE EQUITY INDONESIA diperintahkan untuk ditutup oleh OJK berdasarkan ketentuan peraturan perundang-undangan berlaku, Manajer Investasi wajib:
1. melakukan perubahan Kontrak Investasi Kolektif sesuai dengan ketentuan peraturan perundangan yang berlaku; dan
 2. menginstruksikan Bank Kustodian untuk menghentikan penghitungan Nilai Aktiva Bersih Kelas Unit Penyertaan UOBAM SUSTAINABLE EQUITY INDONESIA yang ditutup pada tanggal dilakukannya perubahan Kontrak. Pada tanggal yang sama dengan dilakukannya perubahan Kontrak dan berdasarkan konfirmasi tertulis dari Pemegang Unit Penyertaan pada Kelas Unit Penyertaan yang ditutup, Manajer Investasi akan menginstruksikan Bank Kustodian untuk melakukan pembayaran pelunasan Kelas Unit Penyertaan UOBAM SUSTAINABLE EQUITY INDONESIA yang ditutup ke rekening yang terdaftar atas nama Pemegang Unit Penyertaan, dengan ketentuan pembayaran pelunasan dilakukan paling lambat 7 (tujuh) Hari Bursa sejak perubahan Kontrak.
- 20.3.** Dalam hal Manajer Investasi dan Bank Kustodian telah sepakat untuk menutup suatu Kelas Unit Penyertaan UOBAM SUSTAINABLE EQUITY INDONESIA, Manajer Investasi wajib:
1. menyampaikan pemberitahuan rencana penutupan Kelas Unit Penyertaan kepada Pemegang Unit Penyertaan pada Kelas Unit Penyertaan yang ditutup;
 2. menandatangani kesepakatan penutupan Kelas Unit Penyertaan dengan Bank Kustodian;
 3. melakukan perubahan Kontrak sesuai dengan ketentuan peraturan perundangan yang berlaku; dan
 4. menginstruksikan Bank Kustodian untuk menghentikan penghitungan Nilai Aktiva Bersih Kelas Unit Penyertaan UOBAM SUSTAINABLE EQUITY INDONESIA yang ditutup pada tanggal dilakukannya perubahan Kontrak. Pada tanggal yang sama dengan dilakukannya perubahan Kontrak dan berdasarkan konfirmasi tertulis dari Pemegang Unit Penyertaan pada Kelas Unit Penyertaan yang ditutup, Manajer Investasi akan menginstruksikan Bank Kustodian untuk melakukan pembayaran pelunasan Kelas Unit Penyertaan UOBAM SUSTAINABLE EQUITY INDONESIA yang ditutup ke rekening yang terdaftar atas nama Pemegang Unit Penyertaan, dengan ketentuan pembayaran pelunasan dilakukan paling lambat 7 (tujuh) Hari Bursa sejak perubahan Kontrak.
- 20.4.** Dalam hal hanya tersisa 1 (satu) Kelas Unit Penyertaan UOBAM SUSTAINABLE EQUITY INDONESIA, penutupan Kelas Unit Penyertaan tersebut dilakukan melalui mekanisme pembubaran dan likuidasi sesuai dengan Bab XII Prospektus ini.

BAB XXI
PENYEBARLUASAN PROSPEKTUS DAN FORMULIR-FORMULIR
BERKAITAN DENGAN PEMBELIAN UNIT PENYERTAAN

- 21.1.** Informasi, Prospektus, Formulir Pembukaan Rekening, Formulir Profil Calon Pemegang Unit Penyertaan, dan Formulir Pemesanan Pembelian Unit Penyertaan UOBAM SUSTAINABLE EQUITY INDONESIA (jika ada) dapat diperoleh di kantor Manajer Investasi, serta Agen Penjual Efek Reksa Dana yang ditunjuk oleh Manajer Investasi (jika ada). Hubungi Manajer Investasi untuk informasi lebih lanjut.
- 21.2.** Untuk menghindari keterlambatan dalam pengiriman Laporan UOBAM SUSTAINABLE EQUITY INDONESIA serta informasi lainnya mengenai investasi, Pemegang Unit Penyertaan diharapkan untuk memberitahu secepatnya mengenai perubahan alamat kepada Manajer Investasi atau melalui Agen Penjual Efek Reksa Dana yang ditunjuk oleh Manajer Investasi (jika ada) tempat Pemegang Unit Penyertaan yang bersangkutan melakukan pembelian.

Manajer Investasi
PT UOB Asset Management Indonesia
UOB Plaza Lantai 42 Unit 2
Jl. M.H. Thamrin No. 10
Jakarta Pusat 10230
Telepon: (021) 29290889
Faksimile: (021) 29290809

Bank Kustodian
Standard Chartered Bank, Cabang Jakarta
World Trade Centre II
Jalan Jenderal Sudirman Kaveling 29-31
Jakarta 12920, Indonesia
Telp: (62 21) 2555 0200
Fax: (62 21) 2555 0002 / 3041 5002
Website: www.sc.com/id

BAB XXII
PENDAPAT AKUNTAN TENTANG LAPORAN KEUANGAN

Lihat halaman selanjutnya

LAMPIRAN PROSPEKTUS LAPORAN PROGRAM DANA SOSIAL

Sampai dengan Prospektus ini diterbitkan, belum terdapat Pemegang Unit Penyertaan pada UOBAM SUSTAINABLE EQUITY INDONESIA Kelas B dan UOBAM SUSTAINABLE EQUITY INDONESIA Kelas C, sehingga belum terdapat pencadangan Dana Sosial.

Namun, pada tahun 2023, PT UOB Asset Management Indonesia telah menyisihkan sebagian dari pendapatan Manajer Investasi yang diterima atas jasa pengelolaan UOBAM SUSTAINABLE EQUITY INDONESIA sebesar Rp 11,793,973 untuk diberikan kepada penerima manfaat yaitu organisasi Legiun Veteran Republik Indonesia melalui mitra penyalur kami, BenihBaik.com.

Reksa Dana Saham UOBAM Sustainable Equity Indonesia

Laporan Keuangan/
Financial Statements
Untuk Tahun-tahun yang Berakhir
31 Desember 2023 dan 2022/
For the Years Ended
December 31, 2023 and 2022

REKSA DANA SAHAM UOBAM SUSTAINABLE EQUITY INDONESIA
DAFTAR ISI/TABLE OF CONTENTS

**Halaman/
Page**

**Laporan Auditor Independen/
Independent Auditors' Report**

Surat Pernyataan tentang Tanggung Jawab atas Laporan Keuangan Reksa Dana Saham UOBAM Sustainable Equity Indonesia untuk Tahun-tahun yang Berakhir 31 Desember 2023 dan 2022 yang ditandatangani oleh:/

The Statements on the Responsibility for Financial Statements of Reksa Dana Saham UOBAM Sustainable Equity Indonesia for the Years Ended December 31, 2023 and 2022 signed by:

- PT UOB Asset Management Indonesia sebagai Manajer Investasi/*as the Investment Manager*
- Standard Chartered Bank, Cabang Jakarta sebagai Bank Kustodian/*as the Custodian Bank*

**LAPORAN KEUANGAN - Untuk Tahun-tahun yang Berakhir 31 Desember 2023 dan 2022/
FINANCIAL STATEMENTS - For the Years Ended December 31, 2023 and 2022**

Laporan Posisi Keuangan/ <i>Statements of Financial Position</i>	1
Laporan Laba Rugi dan Penghasilan Komprehensif Lain/ <i>Statements of Profit or Loss and Other Comprehensive Income</i>	2
Laporan Perubahan Aset Bersih/ <i>Statements of Changes in Net Assets</i>	3
Laporan Arus Kas/ <i>Statements of Cash Flows</i>	4
Catatan atas Laporan Keuangan/ <i>Notes to Financial Statements</i>	5

Branch Office:Satrio Tower, 15th Floor
Jl. Prof. Dr. Satrio, Blok C4, Kav 6-7
Jakarta Selatan - 12950
INDONESIAT +62 21 2598 2152
F +62 21 2598 2154**Laporan Auditor Independen****No. 00042/3.0351/AU.1/09/0003-3/1/III/2024****Pemegang Unit Penyertaan, Manajer Investasi, dan Bank Kustodian
Reksa Dana Saham UOBAM Sustainable Equity Indonesia****Opini**

Kami telah mengaudit laporan keuangan Reksa Dana Saham UOBAM Sustainable Equity Indonesia ("Reksa Dana") terlampir, yang terdiri dari laporan posisi keuangan tanggal 31 Desember 2023, serta laporan laba rugi dan penghasilan komprehensif lain, laporan perubahan aset bersih dan laporan arus kas untuk tahun yang berakhir pada tanggal tersebut, serta catatan atas laporan keuangan, termasuk informasi kebijakan akuntansi material.

Menurut opini kami, laporan keuangan terlampir menyajikan secara wajar, dalam semua hal yang material, posisi keuangan Reksa Dana tanggal 31 Desember 2023, serta kinerja keuangan dan arus kasnya untuk tahun yang berakhir pada tanggal tersebut, sesuai dengan Standar Akuntansi Keuangan di Indonesia.

Basis Opini

Kami melaksanakan audit kami berdasarkan Standar Audit yang ditetapkan oleh Institut Akuntan Publik Indonesia. Tanggung jawab kami menurut standar tersebut diuraikan lebih lanjut dalam paragraf Tanggung Jawab Auditor terhadap Audit atas Laporan Keuangan pada laporan kami. Kami independen terhadap Reksa Dana berdasarkan ketentuan etika yang relevan dalam audit kami atas laporan keuangan di Indonesia, dan kami telah memenuhi tanggung jawab etika lainnya berdasarkan ketentuan tersebut. Kami yakin bahwa bukti audit yang telah kami peroleh adalah cukup dan tepat untuk menyediakan suatu basis bagi opini audit kami.

Independent Auditors' Report**No. 00042/3.0351/AU.1/09/0003-3/1/III/2024****The Unitholders, Investment Manager, and Custodian Bank
Reksa Dana Saham UOBAM Sustainable Equity Indonesia****Opinion**

We have audited the financial statements of Reksa Dana Saham UOBAM Sustainable Equity Indonesia (the "Mutual Fund"), which comprise the statement of financial position as of December 31, 2023, and the statements of profit or loss and other comprehensive income, changes in net assets and cash flows for the year then ended, and notes to the financial statements, including material accounting policy information.

In our opinion, the accompanying financial statements present fairly, in all material respects, the financial position of the Mutual Fund as of December 31, 2023, and its financial performance and cash flows for the year then ended, in accordance with Indonesian Financial Accounting Standards.

Basis for Opinion

We conducted our audit in accordance with Standards on Auditing established by the Indonesian Institute of Certified Public Accountants. Our responsibilities under those standards are further described in the Auditor's Responsibilities for the Audit of the Financial Statements section of our report. We are independent of the Mutual Fund in accordance with the ethical requirements that are relevant to our audit of the financial statements in Indonesia, and we have fulfilled our other ethical responsibilities in accordance with these requirements. We believe that the audit evidence we have obtained is sufficient and appropriate to provide a basis for our opinion.

Tanggung Jawab Manajer Investasi dan Bank Kustodian atas Laporan Keuangan

Manajer Investasi dan Bank Kustodian bertanggung jawab atas penyusunan dan penyajian wajar laporan keuangan tersebut sesuai dengan Standar Akuntansi Keuangan di Indonesia, dan atas pengendalian internal yang dianggap perlu oleh Manajer Investasi dan Bank Kustodian untuk memungkinkan penyusunan laporan keuangan yang bebas dari kesalahan penyajian material, baik yang disebabkan oleh kecurangan maupun kesalahan.

Dalam hal penyusunan laporan keuangan, Manajer Investasi dan Bank Kustodian bertanggung jawab untuk menilai kemampuan Reksa Dana dalam mempertahankan kelangsungan usahanya, mengungkapkan, sesuai dengan kondisinya, hal-hal yang berkaitan kelangsungan usaha, dan menggunakan basis akuntansi kelangsungan usaha, kecuali Manajer Investasi dan Bank Kustodian memiliki intensi untuk melikuidasi Reksa Dana atau menghentikan operasi, atau tidak memiliki alternatif yang realistis selain melaksanakannya.

Tanggung Jawab Auditor terhadap Audit atas Laporan Keuangan

Tujuan kami adalah untuk memperoleh keyakinan memadai tentang apakah laporan keuangan secara keseluruhan bebas dari kesalahan penyajian material, baik yang disebabkan oleh kecurangan maupun kesalahan, dan untuk menerbitkan laporan auditor yang mencakup opini kami. Keyakinan memadai merupakan suatu tingkat keyakinan tinggi, namun bukan merupakan suatu jaminan bahwa audit yang dilaksanakan berdasarkan Standar Audit akan selalu mendeteksi kesalahan penyajian material ketika hal tersebut ada. Kesalahan penyajian dapat disebabkan oleh kecurangan maupun kesalahan dan dianggap material jika, baik secara individual maupun secara agregat, dapat diekspektasikan secara wajar akan mempengaruhi keputusan ekonomi yang diambil oleh pengguna berdasarkan laporan keuangan tersebut.

Sebagai bagian dari suatu audit berdasarkan Standar Audit, kami menerapkan pertimbangan profesional dan mempertahankan skeptisisme profesional selama audit. Kami juga:

- Mengidentifikasi dan menilai risiko kesalahan penyajian material dalam laporan keuangan, baik yang disebabkan oleh kecurangan maupun kesalahan, mendesain dan melaksanakan prosedur audit yang responsif terhadap risiko tersebut, serta memperoleh bukti audit yang cukup dan tepat untuk menyediakan basis bagi opini kami. Risiko tidak terdeteksinya kesalahan penyajian material yang disebabkan oleh kecurangan lebih tinggi dari yang disebabkan oleh kesalahan, karena kecurangan dapat melibatkan kolusi, pemalsuan, penghilangan secara sengaja, pernyataan salah, atau pengabaian pengendalian internal.

Responsibility of Investment Manager and Custodian Bank for the Financial Statements

Investment Manager and Custodian Bank are responsible for the preparation and fair presentation of such financial statements in accordance with Indonesian Financial Accounting Standards, and for such internal control as Investment Manager and Custodian Bank determine is necessary to enable the preparation of financial statements that are free from material misstatement, whether due to fraud or error.

In preparing the financial statements, Investment Manager and Custodian Bank are responsible for assessing the Mutual Fund's ability to continue as going concern, disclosing, as applicable, matters related to going concern and using the going concern basis of accounting unless Investment Manager and Custodian Bank either intends to liquidate the Mutual Fund or to cease operations, or has no realistic alternative but to do so.

Auditors' Responsibilities for the Audit of the Financial Statements

Our objectives are to obtain reasonable assurance about whether the financial statements as a whole are free from material misstatement, whether due to fraud or error, and to issue an auditor's report that includes our opinion. Reasonable assurance is a high level of assurance, but is not a guarantee that an audit conducted in accordance with Standards on Auditing will always detect a material misstatement when it exists. Misstatements can arise from fraud or error and are considered material if, individually or in the aggregate, they could reasonably be expected to influence the economic decisions of users taken on the basis of these financial statements.

As part of an audit in accordance with Standards on Auditing, we exercise professional judgment and maintain professional skepticism throughout the audit. We also:

- Identify and assess the risks of material misstatement of the financial statements, whether due to fraud or error, design and perform audit procedures responsive to those risks, and obtain audit evidence that is sufficient and appropriate to provide a basis for our opinion. The risk of not detecting a material misstatement resulting from fraud is higher than for one resulting from error, as fraud may involve collusion, forgery, intentional omissions, misrepresentations, or the override of internal control.

- Memperoleh suatu pemahaman tentang pengendalian internal yang relevan dengan audit untuk mendesain prosedur audit yang tepat sesuai dengan kondisinya, tetapi bukan untuk tujuan menyatakan opini atas keefektifitasan pengendalian internal Reksa Dana.
- Mengevaluasi ketepatan kebijakan akuntansi yang digunakan serta kewajaran estimasi akuntansi dan pengungkapan terkait yang dibuat oleh Manajer Investasi dan Bank Kustodian.
- Menyimpulkan ketepatan penggunaan basis akuntansi kelangsungan usaha oleh Manajer Investasi dan Bank Kustodian dan, berdasarkan bukti audit yang diperoleh, apakah terdapat suatu ketidakpastian material yang terkait dengan peristiwa atau kondisi yang dapat menyebabkan keraguan signifikan atas kemampuan Reksa Dana untuk mempertahankan kelangsungan usahanya. Ketika kami menyimpulkan bahwa terdapat suatu ketidakpastian material, kami diharuskan untuk menarik perhatian dalam laporan auditor kami ke pengungkapan terkait dalam laporan keuangan atau, jika pengungkapan tersebut tidak memadai, harus menentukan apakah perlu untuk memodifikasi opini kami. Kesimpulan kami didasarkan pada bukti audit yang diperoleh hingga tanggal laporan auditor kami. Namun, peristiwa atau kondisi masa depan dapat menyebabkan Reksa Dana tidak dapat mempertahankan kelangsungan usaha.
- Mengevaluasi penyajian, struktur, dan isi laporan keuangan secara keseluruhan, termasuk pengungkapannya, dan apakah laporan keuangan mencerminkan transaksi dan peristiwa yang mendasarinya dengan suatu cara yang mencapai penyajian wajar.
- Obtain an understanding of internal control relevant to the audit in order to design audit procedures that are appropriate in the circumstances, but not for the purpose of expressing an opinion on the effectiveness of the Mutual Fund's internal control.
- Evaluate the appropriateness of accounting policies used and the reasonableness of accounting estimates and related disclosures made by Investment Manager and Custodian Bank.
- Conclude on the appropriateness of Investment Manager and Custodian Bank use of the going concern basis of accounting and, based on the audit evidence obtained, whether a material uncertainty exists related to events or conditions that may cast significant doubt on the Mutual Fund's ability to continue as a going concern. If we conclude that a material uncertainty exists, we are required to draw attention in our auditor's report to the related disclosures in the financial statements or, if such disclosures are inadequate, to modify our opinion. Our conclusions are based on the audit evidence obtained up to the date of our auditor's report. However, future events or conditions may cause the Mutual Fund to cease to continue as a going concern.
- Evaluate the overall presentation, structure and content of the financial statements, including the disclosures, and whether the financial statements represent the underlying transactions and events in a manner that achieves fair presentation.

Kami mengkomunikasikan kepada Manajer Investasi dan Bank Kustodian mengenai, antara lain, ruang lingkup dan saat yang direncanakan atas audit, serta temuan audit signifikan, termasuk setiap defisiensi signifikan dalam pengendalian internal yang teridentifikasi oleh kami selama audit.

We communicate with Investment Manager and Custodian Bank regarding, among other matters, the planned scope and timing of the audit and significant audit findings, including any significant deficiencies in internal control that we identify during our audit.

MIRAWATI SENSI IDRIS



Suharsono
Izin Akuntan Publik No. AP. 0003/
Certified Public Accountant License No. AP. 0003

22 Maret 2024/March 22, 2024



**SURAT PERNYATAAN MANAJER INVESTASI
TENTANG TANGGUNG JAWAB ATAS
LAPORAN KEUANGAN
UNTUK TAHUN-TAHUN YANG BERAKHIR
31 DESEMBER 2023 DAN 2022****INVESTMENTS MANAGER'S STATEMENT
REGARDING THE RESPONSIBILITY
FOR THE FINANCIAL STATEMENTS
FOR THE YEARS ENDED
DECEMBER 31, 2023 AND 2022****REKSA DANA SAHAM UOBAM
SUSTAINABLE EQUITY INDONESIA****REKSA DANA SAHAM UOBAM
SUSTAINABLE EQUITY INDONESIA**

Kami yang bertanda tangan di bawah ini:

We, the undersigned:

Nama/Name	:	Mungki Ariwibowo Adil
Alamat Kantor/Office address	:	PT UOB Asset Management Indonesia UOB Plaza Lt. 42 Unit 2 Jl. MH. Thamrin No. 10, Jakarta 10230
Nomor Telepon/Telephone number	:	021 - 29290889
Jabatan/Title	:	Direktur Utama
Nama/Name	:	Widrawan Hindrawan
Alamat Kantor/Office address	:	PT UOB Asset Management Indonesia UOB Plaza Lt. 42 Unit 2 Jl. MH. Thamrin No. 10, Jakarta 10230
Nomor Telepon/Telephone number	:	021 - 29290889
Jabatan/Title	:	Direktur

menyatakan bahwa:

declare that:

1. Manajer Investasi bertanggung jawab atas penyusunan dan penyajian laporan keuangan Reksa Dana Saham UOBAM Sustainable Equity Indonesia (Reksa Dana) sesuai dengan tugas dan tanggung jawab sebagai Manajer Investasi sebagaimana tercantum dalam Kontrak Investasi Kolektif (KIK) Reksa Dana, serta menurut peraturan dan perundangan yang berlaku.
 2. Laporan keuangan Reksa Dana telah disusun dan disajikan sesuai dengan Standar Akuntansi Keuangan di Indonesia.
 3. a. Semua informasi dalam laporan keuangan Reksa Dana tersebut telah dimuat secara lengkap dan benar, dan
b. Laporan keuangan Reksa Dana tersebut tidak mengandung informasi atau fakta material yang tidak benar, dan tidak menghilangkan informasi atau fakta material.
1. Investment Manager is responsible for the preparation and presentation of the financial statements of Reksa Dana Saham UOBAM Sustainable Equity Indonesia (the Mutual Fund) in accordance with our duties and responsibilities as Investment Manager, as stated in the Collective Investment Contract ("CIC") of the Mutual Fund, and in accordance with prevailing laws and regulations.
 2. The financial statements of the Mutual Fund have been prepared and presented in accordance with Indonesian Financial Accounting Standards.
 3. a. All information has been fully and correctly disclosed in the financial statements of the Mutual Fund, and
b. The financial statements of the Mutual Fund do not contain false materially information or facts, and do not conceal any information or facts.

4. Bertanggung jawab atas sistem pengendalian intern dalam Reksa Dana.

4. We are responsible for the internal control of the Mutual Fund.

Demikian pernyataan ini dibuat dengan sebenarnya.

This statement has been made truthfully.

Jakarta, 22 Maret 2024/ March 22, 2024

PT UOB Asset Management Indonesia

1



Mungki Ariwibowo Adil
Direktur Utama/President Director

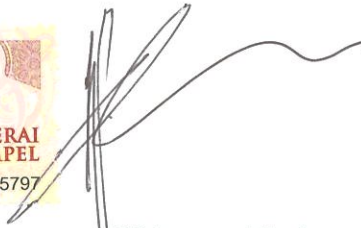

Widrawan Hindrawan
Direktur/Director

**SURAT PERNYATAAN BANK KUSTODIAN
TENTANG TANGGUNG JAWAB ATAS
LAPORAN KEUANGAN
UNTUK TAHUN-TAHUN YANG BERAKHIR
31 DESEMBER 2023 DAN 2022**

**REKSA DANA SAHAM UOBAM
SUSTAINABLE EQUITY INDONESIA**

**THE CUSTODIAN BANK'S STATEMENT
ON THE RESPONSIBILITY FOR THE FINANCIAL
STATEMENTS FOR
THE YEARS ENDED
DECEMBER 31, 2023 AND 2022**

**REKSA DANA SAHAM UOBAM
SUSTAINABLE EQUITY INDONESIA**

Yang bertanda tangan di bawah ini:

Nama : Koslina
Alamat Kantor : World Trade Centre II
Jl. Jenderal Sudirman Kav. 29-31
Jakarta 12920
Nomor telepon : +6221 255 50222
Jabatan : Head of Financing and Securities
Services, Financial Markets

Bertindak berdasarkan *Power of Attorney* tertanggal 20 April 2021 dengan demikian sah mewakili **STANDARD CHARTERED BANK**, Cabang Jakarta, menyatakan bahwa:

1. Sesuai dengan surat edaran BAPEPAM & LK No: SE-02/BL/2011 kepada seluruh Direksi Manajer Investasi dan Bank Kustodian Produk Investasi berbasis KIK tertanggal 30 Maret 2011 dan Surat Otoritas Jasa Keuangan No.S-469/D.04/2013 tanggal 24 Desember 2013 perihal Laporan Keuangan Tahunan Produk Investasi berbentuk Kontrak Investasi Kolektif (KIK), **STANDARD CHARTERED BANK**, Cabang Jakarta, Kantor Cabang suatu bank yang didirikan berdasarkan hukum Negara Kerajaan Inggris ("**Bank Kustodian**"), dalam kepastiannya sebagai bank kustodian dari **REKSA DANA SAHAM UOBAM SUSTAINABLE EQUITY INDONESIA** ("**Reksa Dana**") bertanggung jawab terhadap penyusunan dan penyajian Laporan Keuangan Reksa Dana.
2. Laporan Keuangan Reksa Dana telah disusun dan disajikan sesuai dengan Standar Akuntansi Keuangan di Indonesia.

The undersigned:

Name : Koslina
Office Address : World Trade Centre II
Jl. Jenderal Sudirman Kav. 29-31
Jakarta 12920
Phone Number : +6221 255 50222
Title : Head of Financing and Securities
Services, Financial Markets

Act based on *Power Attorney* dated 20 April 2021 therefore validly acting for and on behalf of **STANDARD CHARTERED BANK**, Jakarta Branch, declare that:

1. Pursuant to the Circular Letter of Bapepam & LK No: SE-02/BL/2011 addressed to all Directors of Investment Managers and Custodian Banks of Investment Product under the CIC dated 30 March 2011 and the Financial Services Authority Letter No. S-469/D.04/2013 dated 24th December 2013 regarding the Annual Financial Statements of Investment Products in form of Collective Investment Contract (CIC), **STANDARD CHARTERED BANK**, Jakarta Branch, the Branch Office of the company established under the laws of England (the "**Custodian Bank**"), in its capacity as the custodian bank of **REKSA DANA SAHAM UOBAM SUSTAINABLE EQUITY INDONESIA** (the "**Fund**") is responsible for the preparation and presentation of the Financial Statements of the Fund.
2. These financial statements of the Fund have been prepared and presented in accordance with Indonesian Financial Accounting Standards.

3. Bank Kustodian hanya bertanggungjawab atas Laporan Keuangan Reksa Dana ini sejauh kewajiban dan tanggungjawabnya sebagai Bank Kustodian Reksa Dana seperti ditentukan dalam KIK.
 4. Dengan memperhatikan alinea tersebut di atas, Bank Kustodian menegaskan bahwa:
 - a. Semua informasi yang diketahuinya dalam kapasitasnya sebagai Bank Kustodian Reksa Dana telah diberitahukan sepenuhnya dan dengan benar dalam Laporan Keuangan Tahunan Reksa Dana; dan
 - b. Laporan Keuangan Reksa Dana, berdasarkan pengetahuan terbaik Bank Kustodian, tidak berisi informasi atau fakta yang material yang salah, dan tidak menghilangkan informasi atau fakta yang material yang akan atau harus diketahuinya dalam kapasitasnya sebagai Bank Kustodian Reksa Dana.
 5. Bank Kustodian memberlakukan prosedur pengendalian internal kontrol dalam mengadministrasikan Reksa Dana, sesuai dengan kewajiban dan tanggung jawabnya seperti yang ditentukan dalam KIK.
3. *The Custodian Bank is only responsible for these Financial Statements of the Fund to the extent of its obligations and responsibilities as a Custodian Bank of the Fund as set out in the CIC.*
 4. *Subject to the foregoing paragraphs, the Custodian Bank confirms that:*
 - a. *All information which is known to it in its capacity as Custodian Bank of the Fund has been fully and correctly disclosed in these Annual Financial Statement of the Fund; and*
 - b. *These Financial Statements of the Fund, do not to the best of its knowledge, contain false material information or facts, nor do they omit material information or facts which would or should be known to it in its capacity as Custodian Bank of the Fund.*
 5. *The Custodian Bank applies its internal control procedures in administering the Fund, in accordance with its obligations and responsibilities set out in the CIC.*

Jakarta, 22 Maret 2024/March 22, 2024

Untuk dan atas nama Bank Kustodian
For and on behalf of Custodian Bank



Koslina

Head of Financing and Securities Services,
Financial Markets

	2023	Catatan/ Notes	2022	
ASET				ASSET
Portofolio efek		4		Investment portfolios
Efek bersifat ekuitas (biaya perolehan Rp 120.540.312.472 dan Rp 7.128.644.501 masing-masing pada tanggal 31 Desember 2023 dan 2022)	123.089.315.200		6.945.993.382	Equity instruments (acquisition cost of Rp 120,540,312,472 and Rp 7,128,644,501 as of December 31, 2023 and 2022, respectively)
Instrumen pasar uang	2.000.000.000		470.000.000	Money market instruments
Jumlah portofolio	125.089.315.200		7.415.993.382	Total investment portfolios
Kas di bank	13.214.928.908	5	39.875.631	Cash in banks
Piutang bagi hasil dan dividen	222.182.100	6	655.781	Profit sharing and dividend receivables
Piutang penjualan unit penyertaan	512.385.297	7	-	Sales of investment units receivable
JUMLAH ASET	139.038.811.505		7.456.524.794	TOTAL ASSET
LIABILITAS				LIABILITIES
Uang muka diterima atas pemesanan unit penyertaan	-		10.000	Advances received for subscribed units
Utang transaksi efek	4.993.971.859	8	-	Liabilities for securities transactions
Liabilitas atas pembelian kembali unit penyertaan	758.142.504	9	94.034	Liabilities for redemption of investment units
Beban akrual	319.849.658	10	7.749.995	Accrued expenses
Liabilitas atas biaya pembelian kembali unit penyertaan	114.698.817	11	-	Liabilities for redemption of investment units fee
Utang pajak	8.625.681	12	134.078	Tax payable
JUMLAH LIABILITAS	6.195.288.519		7.988.107	TOTAL LIABILITIES
NILAI ASET BERSIH	132.843.522.985		7.448.536.687	NET ASSET VALUE
JUMLAH UNIT PENYERTAAN BEREDAR	133.268.658.7239	14	7.898.870.2657	TOTAL OUTSTANDING INVESTMENT UNITS
NILAI ASET BERSIH PER UNIT PENYERTAAN:				NET ASSETS VALUE PER INVESTMENT UNIT
Kelas A	-		934,0675	Class A
Kelas D	996,8099		975,7070	Class D

Lihat catatan atas laporan keuangan yang merupakan bagian yang tidak terpisahkan dari laporan keuangan.

See accompanying notes to financial statements which are an integral part of the financial statements.

REKSA DANA SAHAM UOBAM SUSTAINABLE EQUITY INDONESIA
Laporan Laba Rugi dan Penghasilan Komprehensif Lain
Untuk Tahun-tahun yang Berakhir 31 Desember 2023 dan 2022
(Angka-angka Disajikan dalam Rupiah, kecuali Dinyatakan Lain)

REKSA DANA SAHAM UOBAM SUSTAINABLE EQUITY INDONESIA
Statements of Profit or Loss and Other Comprehensive Income
For the Years Ended December 31, 2023 and 2022
(Figures are Presented in Rupiah, unless Otherwise Stated)

	2023	Catatan/ Notes	2022	
PENDAPATAN				INCOME
Pendapatan investasi				Investment income
Pendapatan dividen	1.313.271.422		288.210.435	Dividend income
Pendapatan bunga dan bagi hasil	59.829.179	15	14.970.171	Interest and profit sharing income
Kerugian investasi yang telah direalisasi	(4.830.390.915)	16	(131.684.223)	Realized loss on investments
Keuntungan (kerugian) investasi yang belum direalisasi	2.731.653.847	16	(182.651.120)	Unrealized gain (loss) on investments
JUMLAH PENDAPATAN	(725.636.467)		(11.154.737)	TOTAL INCOME
BEBAN				EXPENSES
Beban investasi				Investment expenses
Beban pengelolaan investasi	1.744.850.171	17	117.841.639	Investment management expense
Beban kustodian	81.041.344	18	11.784.164	Custodial expense
Beban lain-lain	1.356.704.213	19	130.426.630	Other expenses
JUMLAH BEBAN	3.182.595.728		260.052.433	TOTAL EXPENSES
RUGI SEBELUM PAJAK	(3.908.232.195)		(271.207.170)	LOSS BEFORE TAX
BEBAN PAJAK				TAX EXPENSE
Pajak kini	-	20	-	Current tax
RUGI TAHUN BERJALAN	(3.908.232.195)		(271.207.170)	LOSS FOR THE YEAR
PENGHASILAN KOMPREHENSIF LAIN	-		-	OTHER COMPREHENSIVE INCOME
RUGI KOMPREHENSIF TAHUN BERJALAN	(3.908.232.195)		(271.207.170)	COMPREHENSIVE LOSS FOR THE YEAR

Lihat catatan atas laporan keuangan yang merupakan bagian yang tidak terpisahkan dari laporan keuangan.

See accompanying notes to financial statements which are an integral part of the financial statements.

	Transaksi dengan Pemegang Unit Penyertaan/ Transactions with Unitholders	Jumlah Kenaikan Nilai Aset Bersih/ Total Increase in Net Asset Value	Penghasilan Komprehensif Lain/ Other Comprehensive Income	Jumlah Nilai Aset Bersih/ Total Net Asset Value	
Saldo per 1 Januari 2022	47.000	(46.712)	-	288	Balance as of January 1, 2022
Rugi periode berjalan	-	(271.207.170)	-	(271.207.170)	Loss for the period
Transaksi dengan pemegang unit penyertaan					Transactions with unitholders
Penjualan unit penyertaan	15.987.946.374	-	-	15.987.946.374	Sales of investment units
Pembelian kembali unit penyertaan	(8.268.202.805)	-	-	(8.268.202.805)	Redemption of investment units
Penghasilan komprehensif lain	-	-	-	-	Other comprehensive income
Saldo per 31 Desember 2022	7.719.790.569	(271.253.882)	-	7.448.536.687	Balance as of December 31, 2022
Rugi tahun berjalan	-	(3.908.232.195)	-	(3.908.232.195)	Loss for the year
Transaksi dengan pemegang unit penyertaan					Transaction with unit holders
Penjualan unit penyertaan	300.276.110.189	-	-	300.276.110.189	Sales of investment units
Pembelian kembali unit penyertaan	(170.972.891.695)	-	-	(170.972.891.695)	Redemption of investment units
Penghasilan komprehensif lain	-	-	-	-	Other comprehensive income
Saldo per 31 Desember 2023	137.023.009.063	(4.179.486.077)	-	132.843.522.985	Balance as of December 31, 2023

Lihat catatan atas laporan keuangan yang merupakan bagian yang tidak terpisahkan dari laporan keuangan.

See accompanying notes to financial statements which are an integral part of the financial statements.

REKSA DANA SAHAM UOBAM SUSTAINABLE EQUITY INDONESIA
Laporan Arus Kas
Untuk Tahun-tahun yang Berakhir 31 Desember 2023 dan 2022
(Angka-angka Disajikan dalam Rupiah, kecuali Dinyatakan Lain)

REKSA DANA SAHAM UOBAM SUSTAINABLE EQUITY INDONESIA
Statements of Cash Flows
For the Years Ended December 31, 2023 and 2022
(Figures are Presented in Rupiah, unless Otherwise Stated)

	<u>2023</u>	<u>2022</u>	
ARUS KAS DARI AKTIVITAS OPERASI			CASH FLOWS FROM OPERATING ACTIVITIES
Penerimaan dividen	1.095.933.158	288.210.435	Dividend received
Penerimaan bunga dan bagi hasil - bersih	43.675.288	11.320.356	Interest and profit sharing received- net
Hasil penjualan efek ekuitas - bersih	203.555.561.290	13.849.822.261	Proceeds from sales of equity instruments portfolio - net
Pembelian portofolio efek ekuitas	(316.803.648.317)	(21.110.150.986)	Purchases of equity instrument portfolios
Penempatan instrumen pasar uang	(1.530.000.000)	(470.000.000)	Placement in money market instrument
Pembayaran beban investasi	(2.735.339.809)	(249.217.754)	Investment expenses paid
	<u>(116.373.818.390)</u>	<u>(7.680.015.688)</u>	Net Cash Used in Operating Activities
ARUS KAS DARI AKTIVITAS PENDANAAN			CASH FLOWS FROM FINANCING ACTIVITIES
Penerimaan dari penjualan unit penyertaan	299.763.714.892	15.987.956.374	Proceeds from sales of investment units
Pembayaran untuk pembelian kembali unit penyertaan	(170.214.843.225)	(8.268.108.771)	Payments for redemption of investment units
	<u>129.548.871.667</u>	<u>7.719.847.603</u>	Net Cash Provided by Financing Activities
KENAIKAN BERSIH KAS	13.175.053.277	39.831.915	NET INCREASE IN CASH
KAS AWAL TAHUN	<u>39.875.631</u>	<u>43.716</u>	CASH AT BEGINNING OF THE YEAR
KAS AKHIR TAHUN	<u>13.214.928.908</u>	<u>39.875.631</u>	CASH AT END OF THE YEAR

Lihat catatan atas laporan keuangan yang merupakan bagian yang tidak terpisahkan dari laporan keuangan secara keseluruhan.

See accompanying notes to financial statements which which are an integral part of the financial statements.

**REKSA DANA SAHAM UOBAM SUSTAINABLE
EQUITY INDONESIA**

**Catatan atas Laporan Keuangan
Untuk Tahun-tahun yang Berakhir
31 Desember 2023 dan 2022
(Angka-angka Disajikan dalam Rupiah,
kecuali Dinyatakan Lain)**

**REKSA DANA SAHAM UOBAM SUSTAINABLE
EQUITY INDONESIA**

**Notes to Financial Statements
For the Years Ended
December 31, 2023 and 2022
(Figures are Presented in Rupiah,
unless Otherwise Stated)**

1. Umum

Reksa Dana Saham UOBAM Sustainable Equity Indonesia (Reksa Dana) adalah reksa dana berbentuk Kontrak Investasi Kolektif bersifat terbuka berdasarkan Undang-Undang Pasar Modal No. 8 Tahun 1995 sebagaimana diubah dengan Undang-Undang No. 4 Tahun 2023 tentang Pengembangan dan Penguatan Sektor Keuangan dan Peraturan Otoritas Jasa Keuangan (OJK) No. 23/POJK.04/2016 tanggal 13 Juni 2016 mengenai "Reksa Dana Berbentuk Kontrak Investasi Kolektif" dan perubahannya yaitu Peraturan OJK No. 2/POJK.04/2020 tanggal 8 Januari 2020 dan Peraturan OJK No. 4 Tahun 2023 tanggal 30 Maret 2023.

Kontrak Investasi Kolektif (KIK) Reksa Dana antara PT UOB Asset Management Indonesia sebagai Manajer Investasi dan Standard Chartered Bank, Jakarta sebagai Bank Kustodian dituangkan dalam Akta No. 42 tanggal 21 Oktober 2020 dari Leolin Jayayanti, S.H., M.Kn., notaris di Jakarta. KIK tersebut telah diubah beberapa kali, terakhir dengan Akta Addendum I No. 23 tanggal 15 Februari 2023 dari Leolin Jayayanti, S.H., M.Kn., notaris di Jakarta, mengenai antara lain perubahan imbalan jasa Manajer Investasi untuk unit penyertaan Kelas C dan D, penambahan ketentuan terkait "Biaya Pembelian Yang Ditanggungkan" dan penyesuaian ketentuan-ketentuan dalam KIK dan prospektus dengan kebijakan OJK.

Jumlah unit penyertaan yang ditawarkan Reksa Dana sesuai Kontrak Investasi Kolektif adalah secara terus menerus sampai dengan jumlah 40.000.000.000 unit penyertaan dengan nilai aset bersih per kelas unit penyertaan sebesar Rp 1.000.

Unit penyertaan Reksa Dana dibagi dalam 4 kelas, yang secara administratif mempunyai perbedaan fitur, antara lain:

Fitur	Kelas/Class A	Kelas/Class B	Kelas/Class C	Kelas/Class D	Features
Jumlah unit penyertaan yang ditawarkan	Maksimum 10.000.000.000 unit penyertaan/ <i>maximum of 10.000.000.000 investment units</i>	Maksimum 10.000.000.000 unit penyertaan/ <i>maximum of 10.000.000.000 investment units</i>	Maksimum 10.000.000.000 unit penyertaan/ <i>maximum of 10.000.000.000 investment units</i>	Maksimum 10.000.000.000 unit penyertaan/ <i>maximum of 10.000.000.000 investment units</i>	<i>Number of investment units offered</i>

1. General

Reksa Dana Saham UOBAM Sustainable Equity Indonesia (the Mutual Fund) is an open-ended mutual fund in the form of a Collective Investment Contract, established within the framework of the Capital Market Law No. 8 of 1995 which has been amended through Law No. 4 of 2023 concerning Financial Sector Development and Reinforcement and Financial Services Authority (OJK) Regulation No. 23/POJK.04/2016 dated June 13, 2016 concerning "Mutual Funds in the Form of Collective Investment Contract" and its amendment i.e OJK Regulation No. 2/POJK.04/2020 dated January 8, 2020 and OJK Regulation No. 4 Year 2023 dated March 30, 2023.

The Collective Investment Contract (KIK) on the Mutual Fund between PT UOB Asset Management Indonesia as the Investment Manager and Standard Chartered Bank, Jakarta as the Custodian Bank was stated in Deed No. 42 dated October 21, 2020 of Leolin Jayayanti, S.H., M.Kn., public notary in Jakarta. The Collective Investment Contract has been amended several times, most recently with Deed Addendum I No. 23 dated February 15, 2023 of Leolin Jayayanti, S.H., M.Kn., public notary in Jakarta, regarding among others changes of the Investment Manager's fees for investment units Class C and D, additional provisions related to "Deferred Sales Charge" and adjustments to provisions in KIK and prospectus with OJK's policies.

In accordance with the Collective Investment Contract, the Mutual Fund offers continuously up to 40,000,000,000 investment units with net asset value per class of investment unit of Rp 1,000.

The Mutual Fund investment units is divided into four classes, which administratively have different features, among others:

**REKSA DANA SAHAM UOBAM SUSTAINABLE
EQUITY INDONESIA**
Catatan atas Laporan Keuangan
Untuk Tahun-tahun yang Berakhir
31 Desember 2023 dan 2022
(Angka-angka Disajikan dalam Rupiah,
kecuali Dinyatakan Lain)

**REKSA DANA SAHAM UOBAM SUSTAINABLE
EQUITY INDONESIA**
Notes to Financial Statements
For the Years Ended
December 31, 2023 and 2022
(Figures are Presented in Rupiah,
unless Otherwise Stated)

Fitur	Kelas/Class A	Kelas/Class B	Kelas/Class C	Kelas/Class D	Features
Tata cara pembelian unit penyertaan	Dapat dibeli oleh pemegang unit penyertaan melalui tenaga pemasar Manajer Investasi, yang memilih tidak berkontribusi pada Program Dana Sosial/ <i>Can be subscribed by unitholders through Investment Manager marketer, who will not contribute to the Social Fund Program</i>	Dapat dibeli oleh pemegang unit penyertaan melalui tenaga pemasar Manajer Investasi, yang akan berkontribusi dalam Program Dana Sosial dengan kontribusi maksimum sebesar 0,5% per tahun yang dihitung secara harian dari nilai aset bersih kelas B/ <i>Can be subscribed by unitholders through Investment Manager marketer, who will contribute to the Social Fund Program with contribution maximum of 0,5% per annum of net asset value class B, computed on a daily basis</i>	Dapat dibeli oleh pemegang unit penyertaan melalui agen penjual efek reksa dana yang ditunjuk oleh Manajer Investasi yang akan berkontribusi dalam Program Dana Sosial dengan kontribusi maksimum sebesar 0,5% per tahun yang dihitung secara harian dari nilai aset bersih kelas C/ <i>Can be subscribed by unitholders through selling agent appointed by Investment Manager, who will contribute to the Social Fund Program with contribution maximum of 0,5% per annum of net asset value class C, computed on a daily basis</i>	Dapat dibeli oleh pemegang unit penyertaan melalui agen penjual efek reksa dana yang ditunjuk oleh Manajer Investasi yang memilih tidak berkontribusi pada Program Dana Sosial/ <i>Can be subscribed by unitholders through selling agent appointed by Investment Manager, who will not contribute to the Social Fund Program</i>	<i>Procedure for subscription of investment units</i>
Imbalan jasa Manajer Investasi	Maksimum 1,5% per tahun dari nilai aset bersih yang dihitung secara harian dan dibayarkan setiap bulan/ <i>Maximum of 1,5% per annum based on net asset value computed on a daily basis and paid on a monthly basis</i>	Maksimum 1,5% per tahun dari nilai aset bersih yang dihitung secara harian dan dibayarkan setiap bulan/ <i>Maximum of 1,5% per annum based on net asset value computed on a daily basis and paid on a monthly basis</i>	Maksimum 3% per tahun dari nilai aset bersih yang dihitung secara harian dan dibayarkan setiap bulan/ <i>Maximum of 3% per annum based on net asset value computed on a daily basis and paid on a monthly basis</i>	Maksimum 3% per tahun dari nilai aset bersih yang dihitung secara harian dan dibayarkan setiap bulan/ <i>Maximum of 3% per annum based on net asset value computed on a daily basis and paid on a monthly basis</i>	<i>Service fee for Investment Manager</i>

Reksa Dana memperoleh pernyataan efektif berdasarkan Surat Keputusan Kepala Departemen Pengawasan Pasar Modal 2A atas nama Dewan Komisioner OJK No. S-97/PM.21/2021 tanggal 26 Januari 2021.

The Mutual Fund obtained the Notice of Effectivity based on Decision Letter from the Head of Department of the Capital Market Supervisory 2A on behalf of the Board of Commissioner of OJK No. S-97/PM.21/2021 dated January 26, 2021.

Sesuai dengan KIK, tujuan investasi Reksa Dana adalah untuk memberikan pertumbuhan nilai investasi dalam jangka panjang melalui investasi sesuai dengan kebijakan investasi.

In accordance with the Collective Investment Contract, the provide investment value growth in the long term through investment allocation in accordance with the investment policy.

Berdasarkan KIK, kekayaan Reksa Dana akan diinvestasikan minimum 80% dari nilai aset bersih pada efek bersifat ekuitas yang diperdagangkan baik di dalam maupun di luar negeri dan maksimum 20% dari nilai aset bersih pada efek bersifat utang yang diperdagangkan baik di dalam maupun di luar negeri yang mempunyai jatuh tempo tidak lebih dari 1 (satu) tahun dan/atau deposito.

Based on the Collective Investment Contract, the assets of the Mutual Fund will be invested minimum of 80% of net asset value in equity instruments issued by through public offerings and traded in domestic or foreign and maximum of 20% of net asset value in debt instruments issued through public offering and traded in domestic or foreign with maturity less than 1 (one) year and/or time deposit.

**REKSA DANA SAHAM UOBAM SUSTAINABLE
EQUITY INDONESIA**

**Catatan atas Laporan Keuangan
Untuk Tahun-tahun yang Berakhir
31 Desember 2023 dan 2022
(Angka-angka Disajikan dalam Rupiah,
kecuali Dinyatakan Lain)**

**REKSA DANA SAHAM UOBAM SUSTAINABLE
EQUITY INDONESIA**

**Notes to Financial Statements
For the Years Ended
December 31, 2023 and 2022
(Figures are Presented in Rupiah,
unless Otherwise Stated)**

PT UOB Asset Management Indonesia sebagai Manajer Investasi didukung oleh tenaga profesional yang terdiri dari Komite Investasi dan Tim Pengelola Investasi. Komite Investasi akan mengarahkan dan mengawasi Tim Pengelola Investasi dalam menjalankan kebijakan dan strategi investasi sehari-hari sesuai dengan tujuan investasi. Komite Investasi terdiri dari:

Ketua	Chong Jiun Yeh	Chairman
Ketua Pengganti	Mungki Ariwibowo Adil	Alternate Chairman
Anggota	Widrawan Hindrawan	Member
Sekretaris	Albert Z. Budiman	Secretary

Tim Pengelola Investasi bertugas sebagai pelaksana harian atas kebijakan, strategi dan eksekusi investasi yang telah diformulasikan bersama dengan Komite Investasi. Tim Pengelola Investasi terdiri dari:

Ketua	Albert Z. Budiman	Chairman
Anggota	Muhammad Iqbal Nurrahman Brian Lambertus Dago	Members
Sekretaris	Hugo Samuel Purnama Caineth Delvin	Secretaries

Transaksi unit penyertaan dan nilai aset bersih per unit penyertaan dipublikasikan hanya pada hari-hari bursa, dimana hari terakhir bursa di Bursa Efek Indonesia pada bulan Desember 2023 dan 2022 adalah tanggal 29 Desember 2023 dan 30 Desember 2022. Laporan keuangan Reksa Dana untuk tahun yang berakhir 31 Desember 2023 dan 2022 ini disajikan berdasarkan aset bersih Reksa Dana masing-masing pada tanggal 31 Desember 2023 dan 2022.

Laporan keuangan Reksa Dana untuk tahun yang berakhir 31 Desember 2023 diselesaikan dan diotorisasi untuk penerbitan pada tanggal 22 Maret 2024 oleh Manajer Investasi dan Bank Kustodian yang bertanggung jawab atas penyusunan dan penyajian laporan keuangan masing-masing sebagai Manajer Investasi dan Bank Kustodian sebagaimana tercantum dalam Kontrak Investasi Kolektif Reksa Dana Saham UOBAM Sustainable Equity Indonesia, serta menurut peraturan dan perundangan yang berlaku atas laporan keuangan Reksa Dana tersebut.

PT UOB Asset Management Indonesia as Investment Manager supported by professional consist of Investment Committee and Investment Management Team. Investment Committee will direct and supervise the Investment Management Team in implementing daily investment policy and strategy according to investment objectives. Investment Committee consist of:

Investment Management Team as a daily implementer of investment policy, strategy and execution that formulated together with the Investment Committee. Investment Management Team consist of:

Investment unit transactions are conducted and the net assets value per investment unit is published during the trading days in the stock exchange, of which the last trading days in the Indonesia Stock Exchange in December 2023 and 2022 were on December 29, 2023 and December 30, 2022, respectively. The financial statements of the Mutual Fund for the year ended December 31, 2023 and 2022 are prepared based on the Mutual Fund's net assets value as of December 31, 2023 and 2022, respectively.

The financial statements of the Mutual Fund for the year ended December 31, 2023 were completed and authorized for issuance on March 22, 2024 by the Investment Manager and the Custodian Bank, who are responsible for the preparation and presentation of financial statements as the Investment Manager and the Custodian Bank, respectively, as stated in the Collective Investment Contract of Reksa Dana Saham UOBAM Sustainable Equity Indonesia, and in accordance with prevailing laws and regulations on the Mutual Fund's financial statements.

**REKSA DANA SAHAM UOBAM SUSTAINABLE
EQUITY INDONESIA**

**Catatan atas Laporan Keuangan
Untuk Tahun-tahun yang Berakhir
31 Desember 2023 dan 2022
(Angka-angka Disajikan dalam Rupiah,
kecuali Dinyatakan Lain)**

**REKSA DANA SAHAM UOBAM SUSTAINABLE
EQUITY INDONESIA**

**Notes to Financial Statements
For the Years Ended
December 31, 2023 and 2022
(Figures are Presented in Rupiah,
unless Otherwise Stated)**

2. Informasi Kebijakan Akuntansi Material

**a. Dasar Penyusunan dan Pengukuran
Laporan Keuangan**

Laporan keuangan disusun dan disajikan sesuai dengan Standar Akuntansi Keuangan di Indonesia, meliputi pernyataan dan interpretasi yang dikeluarkan oleh Dewan Standar Akuntansi Keuangan Ikatan Akuntan Indonesia (IAI) dan Dewan Standar Akuntansi Syariah IAI serta peraturan OJK No. 33/POJK.04/2020 tanggal 25 Mei 2020 tentang "Penyusunan Laporan Keuangan Produk Investasi Berbentuk Kontrak Investasi Kolektif" dan Surat Edaran Otoritas Jasa Keuangan No. 14/SEOJK.04/2020 tanggal 8 Juli 2020 tentang "Pedoman Perlakuan Akuntansi Produk Investasi Berbentuk Kontrak Investasi Kolektif". Laporan keuangan dalam versi Bahasa Inggris merupakan terjemahan dari laporan keuangan Reksa Dana yang dibuat dalam Bahasa Indonesia, yang memuat informasi yang sama.

Dasar pengukuran laporan keuangan ini adalah biaya perolehan (*historical cost*), kecuali beberapa akun tertentu disusun berdasarkan pengukuran lain, sebagaimana diuraikan dalam kebijakan akuntansi masing-masing akun tersebut. Laporan keuangan ini disusun dengan metode akrual, kecuali laporan arus kas.

Laporan arus kas disusun dengan menggunakan metode langsung dengan mengelompokkan arus kas dalam aktivitas operasi dan pendanaan. Aktivitas investasi tidak dikelompokkan terpisah karena aktivitas investasi adalah aktivitas operasi utama Reksa Dana.

Kebijakan akuntansi yang diterapkan dalam penyusunan laporan keuangan untuk tahun yang berakhir 31 Desember 2023 adalah konsisten dengan kebijakan akuntansi yang diterapkan dalam penyusunan laporan keuangan untuk tahun yang berakhir 31 Desember 2022.

2. Material Accounting Policy Information

**a. Basis of Financial Statements
Preparation and Measurement**

The financial statements have been prepared and presented in accordance with Indonesian Financial Accounting Standards ("SAK"), which comprise the statements and interpretations issued by the Board of Financial Accounting Standards of the Institute of Indonesia Chartered Accountants (IAI) and the Board of Sharia Accounting Standards of IAI and OJK Regulation No. 33/POJK.04/2020 dated May 25, 2020 concerning "Presentation of Financial Statements of Investment Product in the Form of Collective Investment Contract" and OJK Circular Letter No. 14/SEOJK.04/2020 dated July 8, 2020 concerning "Guidelines for the Accounting Treatment of Investment Product in the Form of Collective Investment Contract". Such financial statements are an English translation of the Mutual Fund's statutory report in Indonesia.

The measurement basis used is the historical cost, except for certain accounts which are measured on the bases described in the related accounting policies. The financial statements, except for the statements of cash flows, are prepared under the accrual basis of accounting.

The statements of cash flows are prepared using the direct method with classifications of cash flows into operating and financing activities. Investing activities are not separately classified since the investing activities are the main operating activities of the Mutual Fund.

The accounting policies adopted in the preparation of the financial statements for the year ended December 31, 2023 are consistent with those adopted in the preparation of the financial statements for the year ended December 31, 2022.

**REKSA DANA SAHAM UOBAM SUSTAINABLE
EQUITY INDONESIA**

**Catatan atas Laporan Keuangan
Untuk Tahun-tahun yang Berakhir
31 Desember 2023 dan 2022
(Angka-angka Disajikan dalam Rupiah,
kecuali Dinyatakan Lain)**

**REKSA DANA SAHAM UOBAM SUSTAINABLE
EQUITY INDONESIA**

**Notes to Financial Statements
For the Years Ended
December 31, 2023 and 2022
(Figures are Presented in Rupiah,
unless Otherwise Stated)**

Mata uang yang digunakan dalam penyusunan dan penyajian laporan keuangan adalah mata uang Rupiah (Rp) yang juga merupakan mata uang fungsional Reksa Dana.

b. Nilai Aset Bersih Reksa Dana

Nilai aset bersih Reksa Dana dihitung dan ditentukan pada setiap akhir hari bursa dengan menggunakan nilai pasar wajar.

Nilai aset bersih per unit penyertaan dihitung berdasarkan nilai aset bersih Reksa Dana pada setiap akhir hari bursa dibagi dengan jumlah unit penyertaan yang beredar.

c. Portofolio Efek

Portofolio efek terdiri dari instrumen pasar uang dan efek ekuitas.

d. Instrumen Keuangan

Reksa Dana menerapkan PSAK No. 71, Instrumen Keuangan mengenai pengaturan instrumen keuangan terkait klasifikasi dan pengukuran, penurunan nilai atas instrumen keuangan dan akuntansi lindung nilai.

Pada tanggal 31 Desember 2023 dan 2022, Reksa Dana memiliki instrumen keuangan dalam kategori aset keuangan yang diukur pada nilai wajar melalui laba rugi, aset keuangan yang diukur pada biaya perolehan diamortisasi dan liabilitas keuangan yang diukur pada biaya perolehan diamortisasi.

Aset Keuangan

Reksa Dana mengklasifikasikan aset keuangan sesuai dengan PSAK No. 71, Instrumen Keuangan, sehingga setelah pengakuan awal aset keuangan diukur pada biaya perolehan diamortisasi, nilai wajar melalui penghasilan komprehensif lain atau nilai wajar melalui laba rugi, dengan menggunakan dua dasar, yaitu:

- (a) Model bisnis Reksa Dana dalam mengelola aset keuangan; dan
- (b) Karakteristik arus kas kontraktual dari aset keuangan.

The currency used in the preparation and presentation of the financial statements is the Indonesian Rupiah (Rp) which is also the functional currency of the Mutual Fund.

b. Net Assets Value of the Mutual Fund

The net assets value of the Mutual Fund is calculated and determined at the end of each bourse day by using the fair market value.

The net assets value per investment unit is calculated by dividing the net assets value of the Mutual Fund at the end of each bourse day by the total number of outstanding investment units.

c. Investment Portfolios

The investment portfolios consists of money market and equity instrument.

d. Financial Instruments

The Mutual Fund has applied PSAK No. 71, Financial Instruments, Recognition and Measurement, which set the requirements in classification and measurement, impairment in value of financial assets and hedging accounting.

As of December 31, 2022 and 2022, the Mutual Fund has financial instruments under financial assets at FVPL, financial assets at amortized cost, and financial liabilities at amortized cost categories.

Financial Assets

The Mutual Fund classifies its financial assets in accordance with PSAK No. 71, Financial Instruments, that classifies financial assets as subsequently measured at amortized cost, fair value through comprehensive income or fair value through profit or loss, on the basis of both:

- (a) The Mutual Fund's business model for managing the financial assets; and
- (b) The contractual cash flow characteristics of the financial assets.

**REKSA DANA SAHAM UOBAM SUSTAINABLE
EQUITY INDONESIA**

**Catatan atas Laporan Keuangan
Untuk Tahun-tahun yang Berakhir
31 Desember 2023 dan 2022
(Angka-angka Disajikan dalam Rupiah,
kecuali Dinyatakan Lain)**

**REKSA DANA SAHAM UOBAM SUSTAINABLE
EQUITY INDONESIA**

**Notes to Financial Statements
For the Years Ended
December 31, 2023 and 2022
(Figures are Presented in Rupiah,
unless Otherwise Stated)**

1. Aset keuangan pada biaya perolehan diamortisasi

Aset keuangan diukur pada biaya perolehan diamortisasi jika kedua kondisi berikut terpenuhi:

- (a) Aset keuangan dikelola dalam model bisnis yang bertujuan untuk memiliki aset keuangan dalam rangka mendapatkan arus kas kontraktual; dan
- (b) Persyaratan kontraktual dari aset keuangan menghasilkan arus kas pada tanggal tertentu yang semata dari pembayaran pokok dan bunga dari jumlah pokok terutang.

Aset keuangan pada biaya perolehan diamortisasi diukur pada jumlah yang diakui saat pengakuan awal dikurangi pembayaran pokok, ditambah atau dikurangi dengan amortisasi kumulatif menggunakan metode suku bunga efektif yang dihitung dari selisih antara nilai awal dan nilai jatuh temponya, dan dikurangi dengan cadangan kerugian penurunan nilai.

Pada tanggal 31 Desember 2023 dan 2022, kategori ini meliputi portofolio efek dalam instrumen pasar uang (deposito berjangka), kas di bank, piutang bagi hasil, piutang dividen dan piutang penjualan unit penyertaan.

2. Aset keuangan yang diukur pada nilai wajar melalui laba rugi

Aset keuangan diukur pada nilai wajar melalui laba rugi meliputi aset keuangan dalam kelompok diperdagangkan.

Aset keuangan yang diukur pada nilai wajar melalui laba rugi dicatat pada laporan posisi keuangan pada nilai wajarnya. Perubahan nilai wajar langsung diakui dalam laba rugi. Bunga yang diperoleh dicatat sebagai pendapatan bunga, sedangkan pendapatan dividen dicatat sebagai bagian dari pendapatan lain-lain sesuai dengan persyaratan dalam kontrak, atau pada saat hak untuk memperoleh pembayaran atas dividen tersebut telah ditetapkan.

1. Financial assets at amortized cost

A financial asset shall be measured at amortized cost if both of the following conditions are met:

- (a) The financial asset is held within a business model whose objective is to hold financial assets in order to collect contractual cash flows; and
- (b) The contractual terms of the financial assets give rise on specified dates to cash flows that are solely payments of principal and interest on the principal amount outstanding.

Financial assets at amortized cost is measured at initial amount minus the principal repayments, plus or minus the cumulative amortization using the effective interest method of any difference between that initial amount and the maturity amount, adjusted for allowance for impairment.

As of December 31, 2023 and 2022, this category includes investment portfolio in money market investment (time deposits), cash in banks, profit sharing receivable, dividends receivable and sales of investment units receivable.

2. Financial assets at fair value through profit or loss

A financial asset shall be measured at fair value through profit or loss are included financial assets held for trading.

Financial assets at FVPL are recorded in the statement of financial position at fair value. Changes in fair value are recognized directly in profit or loss. Interest earned is recorded as interest income, while dividend income is recorded as part of other income according to the terms of the contract, or when the right of payment has been established.

**REKSA DANA SAHAM UOBAM SUSTAINABLE
EQUITY INDONESIA**

**Catatan atas Laporan Keuangan
Untuk Tahun-tahun yang Berakhir
31 Desember 2023 dan 2022
(Angka-angka Disajikan dalam Rupiah,
kecuali Dinyatakan Lain)**

**REKSA DANA SAHAM UOBAM SUSTAINABLE
EQUITY INDONESIA**

**Notes to Financial Statements
For the Years Ended
December 31, 2023 and 2022
(Figures are Presented in Rupiah,
unless Otherwise Stated)**

Pada tanggal 31 Desember 2023 dan 2022, kategori ini meliputi portofolio efek dalam efek ekuitas.

As of December 31, 2023 and 2022, this category includes investment portfolio in equity instruments.

***Liabilitas Keuangan dan Instrumen
Ekuitas***

Liabilitas keuangan dan instrumen ekuitas Reksa Dana diklasifikasikan berdasarkan substansi perjanjian kontraktual serta definisi liabilitas keuangan dan instrumen ekuitas. Kebijakan akuntansi yang diterapkan atas instrumen keuangan tersebut diungkapkan berikut ini.

***Financial Liabilities and Equity
Instruments***

Financial liabilities and equity instruments of the Mutual Fund are classified according to the substance of the contractual arrangements entered into and the definitions of a financial liability and equity instrument. The accounting policies adopted for specific financial instruments are set out below.

Liabilitas Keuangan

Liabilitas keuangan dalam lingkup PSAK No. 71 diklasifikasikan sebagai berikut: (i) liabilitas keuangan yang diukur dengan biaya diamortisasi, (ii) liabilitas keuangan yang diukur dengan nilai wajar melalui laba rugi atau melalui penghasilan komprehensif lain. Reksa Dana menentukan klasifikasi liabilitas keuangan pada saat pengakuan awal.

Financial Liabilities

Financial liabilities within the scope of PSAK No. 71 are classified as follows: (i) financial liabilities at amortized cost, (ii) financial liabilities at fair value through profit and loss (FVPTL) or other comprehensive income (FVOCI). The Mutual Fund determines the classification of its financial liabilities at initial recognition.

Seluruh liabilitas keuangan diakui pada awalnya sebesar nilai wajar dan, dalam hal pinjaman dan utang, termasuk biaya transaksi yang dapat diatribusikan secara langsung dan selanjutnya diukur pada biaya perolehan diamortisasi dengan menggunakan metode suku bunga efektif. Amortisasi suku bunga efektif disajikan sebagai bagian dari beban keuangan dalam laba rugi.

All financial liabilities are recognized initially at fair value and, in the case of loans and borrowings, inclusive of directly attributable transaction costs and subsequently measured at amortized cost using the effective interest rate method. The amortization of the effective interest rate is included in finance costs in profit or loss.

Liabilitas keuangan yang diukur pada biaya perolehan diamortisasi

Liabilitas keuangan pada biaya perolehan diamortisasi diukur pada jumlah yang diakui saat pengakuan awal dikurangi pembayaran pokok, ditambah atau dikurangi dengan amortisasi kumulatif menggunakan metode suku bunga efektif yang dihitung dari selisih antara nilai awal dan nilai jatuh temponya.

Financial liabilities at amortized cost

Financial liabilities at amortized cost is measured at initial amount minus the principal repayments, plus or minus the cumulative amortization using the effective interest method of any difference between that initial amount and the maturity amount.

Pada tanggal 31 Desember 2023 dan 2022, kategori ini meliputi utang transaksi efek, liabilitas atas pembelian kembali unit penyertaan dan beban akrual.

As of December 31, 2023 and 2022, this category includes liabilities for securities transactions, liabilities for redemption of investment units and accrued expenses.

**REKSA DANA SAHAM UOBAM SUSTAINABLE
EQUITY INDONESIA**

**Catatan atas Laporan Keuangan
Untuk Tahun-tahun yang Berakhir
31 Desember 2023 dan 2022
(Angka-angka Disajikan dalam Rupiah,
kecuali Dinyatakan Lain)**

**REKSA DANA SAHAM UOBAM SUSTAINABLE
EQUITY INDONESIA**

**Notes to Financial Statements
For the Years Ended
December 31, 2023 and 2022
(Figures are Presented in Rupiah,
unless Otherwise Stated)**

Instrumen Ekuitas

Instrumen ekuitas adalah setiap kontrak yang memberikan hak residual atas aset suatu entitas setelah dikurangi dengan seluruh liabilitasnya.

Suatu instrumen keuangan yang mempunyai fitur opsi jual, yang mencakup kewajiban kontraktual bagi penerbit untuk membeli kembali atau menebus instrumen dan menyerahkan kas atau aset keuangan lain pada saat eksekusi opsi jual, dan memenuhi definisi liabilitas keuangan diklasifikasikan sebagai instrumen ekuitas jika memiliki semua fitur berikut:

- a) memberikan hak kepada pemegangnya atas bagian prorata aset neto entitas,
- b) instrumen berada dalam kelompok instrumen yang merupakan subordinat dari semua kelompok instrumen lain,
- c) seluruh instrumen keuangan dalam kelompok memiliki fitur yang identik,
- d) instrumen tidak termasuk kewajiban kontraktual untuk menyerahkan kas atau aset keuangan lain kepada entitas lain selain kewajiban untuk membeli kembali, dan
- e) jumlah arus kas yang diekspektasikan dihasilkan dari instrumen selama umur instrumen didasarkan secara substansial pada laba rugi penerbit.

Saling Hapus Instrumen Keuangan

Aset keuangan dan liabilitas keuangan saling hapus dan nilai netonya disajikan dalam laporan posisi keuangan jika, dan hanya jika, Reksa Dana saat ini memiliki hak yang berkekuatan hukum untuk melakukan saling hapus atas jumlah yang telah diakui tersebut dan berniat untuk menyelesaikan secara neto atau untuk merealisasikan aset dan menyelesaikan liabilitasnya secara simultan.

Equity Instruments

An equity instrument is any contract that evidences a residual interest in the assets of an entity after deducting all of its liabilities.

Puttable financial instruments which include a contractual obligation for the issuer to repurchase or redeem that instrument for cash or another financial asset on exercise of the put and meet the definition of a financial liability are classified as equity instruments when and only when all of the following criteria are met:

- a) the puttable instruments entitle the holder to a pro rata share of the net assets,
- b) the puttable instruments is in the class of instruments that is subordinate to all other classes of instruments,
- c) all instruments in that class have identical features,
- d) there is no contractual obligation to deliver cash or another financial assets other than the obligation on the issuer to repurchase, and
- e) the total expected cash flows from the puttable instruments over its life must be based substantially on the profit or loss of the issuer.

Offsetting of Financial Instruments

Financial assets and liabilities are offset and the net amount reported in the statement of financial position if, and only if, the Mutual Fund currently has the enforceable right to offset the recognized amounts and there is intention to settle on a net basis, or to realize the asset and settle the liability simultaneously.

**REKSA DANA SAHAM UOBAM SUSTAINABLE
EQUITY INDONESIA**

**Catatan atas Laporan Keuangan
Untuk Tahun-tahun yang Berakhir
31 Desember 2023 dan 2022
(Angka-angka Disajikan dalam Rupiah,
kecuali Dinyatakan Lain)**

**REKSA DANA SAHAM UOBAM SUSTAINABLE
EQUITY INDONESIA**

**Notes to Financial Statements
For the Years Ended
December 31, 2023 and 2022
(Figures are Presented in Rupiah,
unless Otherwise Stated)**

Penurunan Nilai Aset Keuangan

Pada setiap tanggal pelaporan, Reksa Dana menilai apakah risiko kredit dari instrumen keuangan telah meningkat secara signifikan sejak pengakuan awal. Ketika melakukan penilaian, Reksa Dana menggunakan perubahan atas risiko gagal bayar yang terjadi sepanjang perkiraan usia instrumen keuangan daripada perubahan atas jumlah kerugian kredit ekspektasian. Dalam melakukan penilaian, Reksa Dana membandingkan antara risiko gagal bayar yang terjadi atas instrumen keuangan pada saat tanggal pelaporan dengan risiko gagal bayar yang terjadi atas instrumen keuangan pada saat pengakuan awal dan mempertimbangkan kewajaran serta ketersediaan informasi, yang tersedia tanpa biaya atau usaha pada saat tanggal pelaporan terkait dengan kejadian masa lalu, kondisi terkini dan perkiraan atas kondisi ekonomi di masa depan, yang mengindikasikan kenaikan risiko kredit sejak pengakuan awal.

Penghentian Pengakuan Aset dan Liabilitas Keuangan

(1) Aset Keuangan

Aset keuangan (atau bagian dari aset keuangan atau kelompok aset keuangan serupa) dihentikan pengakuannya jika:

- a) hak kontraktual atas arus kas yang berasal dari aset keuangan tersebut berakhir;
- b) Reksa Dana tetap memiliki hak untuk menerima arus kas dari aset keuangan tersebut, namun juga menanggung kewajiban kontraktual untuk membayar kepada pihak ketiga atas arus kas yang diterima tersebut secara penuh tanpa adanya penundaan yang signifikan berdasarkan suatu kesepakatan; atau

Impairment of Financial Assets

At each reporting date, the Mutual Fund assess whether the credit risk on a financial instrument has increased significantly since initial recognition. When making the assessment, the Mutual Fund uses the change in the risk of a default occurring over the expected life of the financial instrument instead of the change in the amount of expected credit losses. To make that assessment, the Mutual Fund compares the risk of a default occurring on the financial instrument as at the reporting date with the risk of a default occurring on the financial instrument as at the date of initial recognition and consider reasonable and supportable information, that is available without undue cost or effort at the reporting date about past events, current conditions and forecasts of future economic conditions, that is indicative of significant increases in credit risk since initial recognition.

Derecognition of Financial Assets and Liabilities

(1) Financial Assets

Financial asset (or, where applicable, a part of a financial asset or part of a group of similar financial assets) is derecognized when:

- a) the rights to receive cash flows from the asset have expired;
- b) the Mutual Fund retains the right to receive cash flows from the asset, but has assumed a contractual obligation to pay them in full without material delay to a third party under a "pass-through" arrangement; or

**REKSA DANA SAHAM UOBAM SUSTAINABLE
EQUITY INDONESIA**

**Catatan atas Laporan Keuangan
Untuk Tahun-tahun yang Berakhir
31 Desember 2023 dan 2022
(Angka-angka Disajikan dalam Rupiah,
kecuali Dinyatakan Lain)**

**REKSA DANA SAHAM UOBAM SUSTAINABLE
EQUITY INDONESIA**

**Notes to Financial Statements
For the Years Ended
December 31, 2023 and 2022
(Figures are Presented in Rupiah,
unless Otherwise Stated)**

c) Reksa Dana telah mentransfer haknya untuk menerima arus kas dari aset keuangan dan (i) telah mentransfer secara substansial seluruh risiko dan manfaat atas aset keuangan, atau (ii) secara substansial tidak mentransfer atau tidak memiliki seluruh risiko dan manfaat atas aset keuangan, namun telah mentransfer pengendalian atas aset keuangan tersebut.

(2) Liabilitas Keuangan

Liabilitas keuangan dihentikan pengakuannya jika liabilitas keuangan tersebut berakhir, dibatalkan, atau telah kadaluwarsa.

e. Pengukuran Nilai Wajar

Pengukuran nilai wajar didasarkan pada asumsi bahwa transaksi untuk menjual aset atau mengalihkan liabilitas akan terjadi di pasar utama untuk aset atau liabilitas tersebut atau, jika tidak terdapat pasar utama, di pasar yang paling menguntungkan untuk aset atau liabilitas tersebut.

Reksa Dana harus memiliki akses ke pasar utama atau pasar yang paling menguntungkan pada tanggal pengukuran.

Reksa Dana memaksimalkan penggunaan input yang dapat diobservasi yang relevan dan meminimalkan penggunaan input yang tidak dapat diobservasi.

Seluruh aset dan liabilitas dikategorikan dalam hierarki nilai wajar sebagai berikut:

- Level 1 - harga kuotasi (tanpa penyesuaian) di pasar aktif untuk aset atau liabilitas yang identik;
- Level 2 - teknik penilaian di mana level input terendah yang signifikan terhadap pengukuran nilai wajar dapat diobservasi, baik secara langsung maupun tidak langsung;
- Level 3 - teknik penilaian di mana level input terendah yang signifikan terhadap pengukuran nilai wajar tidak dapat diobservasi.

c) the Mutual Fund has transferred its rights to receive cash flows from the asset and either (i) has transferred substantially all the risks and rewards of the asset, or (ii) has neither transferred nor retained substantially all the risks and rewards of the asset, but has transferred control of the asset.

(2) Financial Liabilities

A financial liability is derecognized when the obligation under the contract is discharged, cancelled, or has expired.

e. Fair Value Measurement

The fair value measurement is based on the presumption that the transaction to sell the asset or transfer the liability takes place either in the principal market for the asset or liability or, in the absence of a principal market, in the most advantageous market for the asset or liability.

The Mutual Fund must have access to the principal or the most advantageous market at the measurement date.

The Mutual Fund maximizes the use of relevant observable inputs and minimizes the use of unobservable inputs.

All assets and liabilities are categorized within the fair value hierarchy as follows:

- Level 1 - quoted (unadjusted) market prices in active markets for identical assets or liabilities;
- Level 2 - valuation techniques for which the lowest level input that is significant to the fair value measurement is directly or indirectly observable;
- Level 3 - valuation techniques for which the lowest level input that is significant to the fair value measurement is unobservable.

**REKSA DANA SAHAM UOBAM SUSTAINABLE
EQUITY INDONESIA**

**Catatan atas Laporan Keuangan
Untuk Tahun-tahun yang Berakhir
31 Desember 2023 dan 2022
(Angka-angka Disajikan dalam Rupiah,
kecuali Dinyatakan Lain)**

**REKSA DANA SAHAM UOBAM SUSTAINABLE
EQUITY INDONESIA**

**Notes to Financial Statements
For the Years Ended
December 31, 2023 and 2022
(Figures are Presented in Rupiah,
unless Otherwise Stated)**

Untuk aset dan liabilitas yang diukur pada nilai wajar secara berulang dalam laporan keuangan, maka Reksa Dana menentukan apakah terdapat transfer di antara level hierarki dengan menilai kembali pengkategorian pada setiap akhir periode pelaporan.

f. Pengakuan Pendapatan dan Beban

Pendapatan diakui ketika kemungkinan besar manfaat ekonomi masa depan akan mengalir ke Reksa Dana dan manfaat ini dapat diukur secara andal.

Pendapatan bunga diakui berdasarkan proporsi waktu dalam laba rugi, termasuk pendapatan dari jasa giro dan instrumen pasar uang setelah mengeluarkan pajak penghasilan final.

Pendapatan dari pembagian hak (dividen, saham bonus, dan hak lain yang dibagikan) oleh emiten diakui pada tanggal *ex (ex-date)*.

Beban investasi termasuk pajak penghasilan final diakui secara akrual dan harian.

Keuntungan atau kerugian investasi yang belum direalisasi akibat kenaikan atau penurunan harga pasar (nilai wajar) serta keuntungan atau kerugian investasi yang telah direalisasi disajikan dalam laba rugi. Keuntungan dan kerugian yang telah direalisasi neto atas penjualan portofolio efek dihitung berdasarkan harga pokok yang menggunakan metode rata-rata tertimbang.

g. Transaksi Pihak Berelasi

Sesuai dengan Keputusan Kepala Departemen Pengawasan Pasar Modal 2A No. Kep-04/PM.21/2014 tanggal 7 Oktober 2014 tentang Pihak Berelasi terkait Pengelolaan Reksa Dana Berbentuk Kontrak Investasi Kolektif, PT UOB Asset Management Indonesia, Manajer Investasi, adalah pihak berelasi Reksa Dana.

For assets and liabilities that are recognized in the financial statements on a recurring basis, the Mutual Fund determines whether there are transfers between levels in the hierarchy by re-assessing categorization at the end of each reporting period.

f. Income and Expense Recognition

Income is recognized to the extent that it is probable that the future economic benefits will flow to the Mutual Fund and these benefits can be reliably measured.

Interest income is recognized on a time-proportionate basis in profit or loss, which includes income from cash in banks and money market instruments after excluding final income tax.

Income from distribution of rights (dividends, bonus shares, and other distributable rights) by the issuer company is recognized at *ex-date*.

Investment expenses including final income tax are accrued on a daily basis.

Unrealized gain or loss on investments arising from the increase or decrease in market values (fair values) and realized gain or loss on investments arising from sale of investment portfolios are recognized in profit or loss. To calculate the net realized gain or loss from the sale of investment portfolios, the costs of investment sold are determined using the weighted average method.

g. Transactions with Related Parties

In accordance with the Decision of the Head of Department of the Capital Market Supervisory 2A No. Kep-04/PM.21/2014 dated October 7, 2014 concerning Related Parties in the Management of Mutual Funds in the Form of Collective Investment Contract, PT UOB Asset Management Indonesia, the Investment Manager, is a related party of the Mutual Fund.

**REKSA DANA SAHAM UOBAM SUSTAINABLE
EQUITY INDONESIA**

**Catatan atas Laporan Keuangan
Untuk Tahun-tahun yang Berakhir
31 Desember 2023 dan 2022
(Angka-angka Disajikan dalam Rupiah,
kecuali Dinyatakan Lain)**

**REKSA DANA SAHAM UOBAM SUSTAINABLE
EQUITY INDONESIA**

**Notes to Financial Statements
For the Years Ended
December 31, 2023 and 2022
(Figures are Presented in Rupiah,
unless Otherwise Stated)**

h. Pajak Penghasilan

Pajak penghasilan Reksa Dana diatur dalam Surat Edaran Direktorat Jenderal Pajak No. SE-18/PJ.42/1996 tanggal 30 April 1996 tentang Pajak Penghasilan atas Usaha Reksa Dana, serta ketentuan pajak yang berlaku. Objek pajak penghasilan terbatas hanya pada penghasilan yang diterima oleh Reksa Dana, sedangkan pembelian kembali unit penyertaan dan pembagian laba kepada pemegang unit bukan merupakan objek pajak penghasilan.

Pajak Penghasilan Final

Pendapatan yang telah dikenakan pajak penghasilan final tidak lagi dilaporkan sebagai pendapatan kena pajak, dan semua beban sehubungan dengan pendapatan yang telah dikenakan pajak penghasilan final tidak boleh dikurangkan.

Pajak Kini

Pajak kini ditentukan berdasarkan laba kena pajak dalam tahun yang bersangkutan yang dihitung berdasarkan tarif pajak yang berlaku.

i. Peristiwa Setelah Periode Pelaporan

Peristiwa-peristiwa yang terjadi setelah periode pelaporan yang menyediakan tambahan informasi mengenai posisi keuangan Reksa Dana pada tanggal laporan posisi keuangan (peristiwa penyesuaian), jika ada, telah tercermin dalam laporan keuangan. Peristiwa-peristiwa yang terjadi setelah periode pelaporan yang tidak memerlukan penyesuaian (peristiwa non-penyesuaian), apabila jumlahnya material, telah diungkapkan dalam laporan keuangan.

3. Penggunaan Estimasi, Pertimbangan, dan Asumsi

Dalam penerapan kebijakan akuntansi, seperti yang diungkapkan dalam Catatan 2 atas laporan keuangan, Reksa Dana harus membuat estimasi, pertimbangan, dan asumsi atas nilai tercatat aset dan liabilitas yang tidak tersedia oleh sumber-sumber lain. Estimasi dan asumsi tersebut berdasarkan pengalaman historis dan faktor lain yang dipertimbangkan relevan.

h. Income Tax

Income tax for the Mutual Fund is regulated by the Circular Letter of the Directorate General of Taxation No. SE-18/PJ.42/1996 dated April 30, 1996 regarding Income Tax on Mutual Fund's Operations, and other prevailing tax regulations. The taxable income pertains only to the Mutual Fund's income, while the redemption of investment units and the income distributed to its unitholders are not taxable.

Final Income Tax

Income subject to final income tax is not to be reported as taxable income, and all expenses related to income subject to final income tax are not deductible.

Current Tax

Current tax is determined based on the taxable income for the year computed using prevailing tax rates.

i. Events after the Reporting Period

Post year-end events that provide additional information about the Mutual Fund's statement of financial position at the reporting date (adjusting events), if any, are reflected in the financial statements. Post year-end events that are not adjusting events are disclosed in the notes to financial statements when material.

3. Use of Estimates, Judgments, and Assumptions

In the application of the accounting policies, which are described in Note 2 to the financial statements, the Mutual Fund is required to make estimates, judgments, and assumptions about the carrying values of assets and liabilities that are not readily apparent from other sources. The estimates and assumptions are based on historical experience and other factors that are considered to be relevant.

**REKSA DANA SAHAM UOBAM SUSTAINABLE
EQUITY INDONESIA**

**Catatan atas Laporan Keuangan
Untuk Tahun-tahun yang Berakhir
31 Desember 2023 dan 2022
(Angka-angka Disajikan dalam Rupiah,
kecuali Dinyatakan Lain)**

**REKSA DANA SAHAM UOBAM SUSTAINABLE
EQUITY INDONESIA**

**Notes to Financial Statements
For the Years Ended
December 31, 2023 and 2022
(Figures are Presented in Rupiah,
unless Otherwise Stated)**

Pengungkapan berikut mencakup ikhtisar estimasi, pertimbangan, dan asumsi signifikan yang berpengaruh terhadap jumlah-jumlah yang dilaporkan serta pengungkapan dalam laporan keuangan.

Pertimbangan

Pertimbangan-pertimbangan berikut dibuat dalam proses penerapan kebijakan akuntansi Reksa Dana yang memiliki dampak yang paling signifikan terhadap jumlah-jumlah yang diakui dalam laporan keuangan:

a. Mata Uang Fungsional

Mata uang fungsional Reksa Dana adalah mata uang lingkungan ekonomi utama di mana Reksa Dana beroperasi. Mata uang tersebut, antara lain, adalah yang paling mempengaruhi nilai portofolio efek dan unit penyertaan, mata uang dari negara yang kekuatan persaingan dan peraturannya sebagian besar menentukan nilai portofolio efek dan unit penyertaan, dan merupakan mata uang yang mana dana dari aktivitas pendanaan dihasilkan.

b. Klasifikasi Aset Keuangan dan Liabilitas Keuangan

Reksa Dana menentukan klasifikasi aset dan liabilitas tertentu sebagai aset keuangan dan liabilitas keuangan dengan menilai apakah aset dan liabilitas tersebut memenuhi definisi yang ditetapkan dalam PSAK No. 71. Aset keuangan dan liabilitas keuangan dicatat sesuai dengan kebijakan akuntansi Reksa Dana sebagaimana diungkapkan dalam Catatan 2.

c. Cadangan Kerugian Penurunan Nilai Aset Keuangan

Pada setiap tanggal laporan posisi keuangan, Reksa Dana menilai apakah risiko kredit atas instrumen keuangan telah meningkat secara signifikan sejak pengakuan awal. Ketika melakukan penilaian tersebut, Reksa Dana mempertimbangkan perubahan risiko gagal bayar yang terjadi selama umur instrumen keuangan. Dalam melakukan penilaian tersebut, Reksa Dana membandingkan risiko gagal bayar yang terjadi pada tanggal pelaporan dengan risiko gagal bayar pada saat pengakuan awal, serta mempertimbangkan informasi, termasuk informasi masa lalu, kondisi saat ini, dan informasi bersifat perkiraan masa depan (*forward-looking*), yang wajar dan didukung yang tersedia tanpa biaya atau upaya berlebihan.

The following disclosures represent a summary of the significant estimates, judgments, and assumptions that affected certain reported amounts and disclosures in the financial statements.

Judgments

The following judgments are made in the process of applying the Mutual Fund's accounting policies that have the most significant effects on the amounts recognized in the financial statements:

a. Functional Currency

The Mutual Fund's functional currency is the currency of the primary economic environment in which the Mutual Fund operates. It is the currency, among others, that mainly influences the values of investment portfolios and units, of the country whose competitive forces and regulations mainly determine the value of investment portfolios and units, and the currency in which funds from financing activities are generated.

b. Classification of Financial Assets and Financial Liabilities

The Mutual Fund determines the classifications of certain assets and liabilities as financial assets and financial liabilities by judging if they meet the definition set forth in PSAK No. 71. The financial assets and financial liabilities are accounted for in accordance with the Mutual Fund's accounting policies disclosed in Note 2.

c. Allowance for Impairment of Financial Assets

At each financial position reporting date, the Mutual Fund shall assess whether the credit risk of a financial instrument has increased significantly since initial recognition. When making the assessment, the Mutual Fund shall use the change in the risk of a default over the expected life of the financial instrument. To make that assessment, the Mutual Fund shall compare the risk of a default occurring on the financial instrument as at the reporting date with the risk of a default occurring on the financial instrument as at the date of initial recognition and consider reasonable and supportable information, including that which is forward-looking, that is available without undue cost or effort.

**REKSA DANA SAHAM UOBAM SUSTAINABLE
EQUITY INDONESIA**

**Catatan atas Laporan Keuangan
Untuk Tahun-tahun yang Berakhir
31 Desember 2023 dan 2022
(Angka-angka Disajikan dalam Rupiah,
kecuali Dinyatakan Lain)**

**REKSA DANA SAHAM UOBAM SUSTAINABLE
EQUITY INDONESIA**

**Notes to Financial Statements
For the Years Ended
December 31, 2023 and 2022
(Figures are Presented in Rupiah,
unless Otherwise Stated)**

Reksa Dana mengukur cadangan kerugian sepanjang umurnya, jika risiko kredit atas instrumen keuangan tersebut telah meningkat secara signifikan sejak pengakuan awal, jika tidak, maka Reksa Dana mengukur cadangan kerugian untuk instrumen keuangan tersebut sejumlah kerugian kredit ekspektasian 12 bulan. Suatu evaluasi yang bertujuan untuk mengidentifikasi jumlah cadangan kerugian ekspektasian yang harus dibentuk, dilakukan secara berkala pada setiap periode pelaporan. Oleh karena itu, saat dan besaran jumlah cadangan kerugian ekspektasian yang tercatat pada setiap periode dapat berbeda tergantung pada pertimbangan atas informasi yang tersedia atau berlaku pada saat itu.

d. Pajak Penghasilan

Pertimbangan yang signifikan dibutuhkan untuk menentukan jumlah pajak penghasilan. Terdapat sejumlah transaksi dan perhitungan yang menimbulkan ketidakpastian penentuan jumlah pajak penghasilan karena interpretasi atas peraturan pajak yang berbeda.

Estimasi dan Asumsi

Asumsi utama mengenai masa depan dan sumber utama lain dalam mengestimasi ketidakpastian pada tanggal pelaporan yang mempunyai risiko signifikan yang dapat menyebabkan penyesuaian material terhadap nilai tercatat aset dan liabilitas dalam periode berikutnya diungkapkan di bawah ini. Estimasi dan asumsi didasarkan pada parameter yang tersedia saat laporan keuangan disusun. Kondisi yang ada dan asumsi mengenai perkembangan masa depan dapat berubah karena perubahan situasi pasar yang berada di luar kendali Reksa Dana. Perubahan tersebut tercermin dalam asumsi ketika keadaan tersebut terjadi.

Nilai Wajar Aset Keuangan

Standar Akuntansi Keuangan di Indonesia mensyaratkan pengukuran aset keuangan tertentu pada nilai wajarnya, dan penyajian ini mengharuskan penggunaan estimasi. Komponen pengukuran nilai wajar yang signifikan ditentukan berdasarkan bukti objektif yang dapat diverifikasi (seperti nilai tukar, suku bunga), sedangkan saat dan besaran perubahan nilai wajar dapat menjadi berbeda karena penggunaan metode penilaian yang berbeda.

The Mutual Fund shall measure the loss allowance for a financial instrument at an amount equal to the lifetime expected credit losses if the credit risk on that financial instrument has increased significantly since initial recognition, otherwise, the Mutual Fund shall measure the loss allowance for that financial instrument at an amount equal to 12-month expected credit losses. Evaluation of financial assets to determine the allowance for expected loss to be provided is performed periodically in each reporting period. Therefore, the timing and amount of allowance for expected credit loss recorded at each period might differ based on the judgments and estimates that are available or valid at each period.

d. Income Taxes

Significant judgment is required in determining the provision for income taxes. There are many transactions and calculations for which the ultimate tax determination is uncertain due to different interpretation of tax regulations.

Estimates and Assumptions

The key assumptions concerning the future and other key sources of estimation uncertainty at the reporting date that have a significant risk of causing a material adjustment to the carrying values of assets and liabilities within the next financial period are disclosed below. The estimates and assumptions are based on parameters available when the financial statements were prepared. Existing circumstances and assumptions about future developments may change due to market changes on circumstances arising beyond the control of the Mutual Fund. Such changes are reflected in the assumptions when they occur.

Fair Value of Financial Assets

Indonesian Financial Accounting Standards require measurement of certain financial assets at fair values, and the disclosure requires the use of estimates. Significant component of fair value measurement is determined based on verifiable objective evidence (i.e. foreign exchange rate, interest rate), while timing and amount of changes in fair value might differ due to different valuation method used.

**REKSA DANA SAHAM UOBAM SUSTAINABLE
EQUITY INDONESIA**
Catatan atas Laporan Keuangan
Untuk Tahun-tahun yang Berakhir
31 Desember 2023 dan 2022
(Angka-angka Disajikan dalam Rupiah,
kecuali Dinyatakan Lain)

**REKSA DANA SAHAM UOBAM SUSTAINABLE
EQUITY INDONESIA**
Notes to Financial Statements
For the Years Ended
December 31, 2023 and 2022
(Figures are Presented in Rupiah,
unless Otherwise Stated)

Nilai wajar portfolio efek diungkapkan pada Catatan 13.

The fair values of investment portfolios are set out in Note 13.

4. Portofolio Efek

4. Investment Portfolios

a. Efek Bersifat Ekuitas

a. Equity Investments

Jenis efek/ <i>Type of investments</i>	2023			
	Jumlah lembar saham/ <i>Number of shares</i>	Harga perolehan rata-rata/ <i>Average cost</i>	Jumlah harga pasar/ <i>Total fair market value</i>	Persentase terhadap jumlah portofolio efek/ <i>Percentage to total investment portfolios</i> %
Saham/Shares				
PT Bank Rakyat Indonesia (Persero) Tbk	2.202.700	5.396	12.610.457.500	10,08
PT Bank Central Asia Tbk	1.341.500	9.043	12.610.100.000	10,08
PT Bank Mandiri (Persero) Tbk	2.052.000	5.625	12.414.600.000	9,92
PT Telkom Indonesia (Persero) Tbk	2.482.900	3.840	9.807.455.000	7,84
PT Bank Negara Indonesia (Persero) Tbk	1.065.500	4.817	5.727.062.500	4,58
PT Astra International Tbk	872.500	6.197	4.929.625.000	3,94
PT Sumber Alfaria Trijaya Tbk	1.529.400	2.831	4.481.142.000	3,58
PT Barito Renewables Energy Tbk	572.600	6.505	4.280.185.000	3,42
PT GoTo Gojek Tokopedia Tbk	38.013.000	88	3.269.118.000	2,61
PT Adaro Energy Indonesia Tbk	1.135.000	2.440	2.701.300.000	2,16
PT Hanjaya Mandala Sampoerna Tbk	2.965.900	894	2.654.480.500	2,12
PT Siloam International Hospitals Tbk	1.104.500	2.300	2.407.810.000	1,92
PT BFI Finance Indonesia Tbk	1.891.800	1.230	2.279.619.000	1,82
PT Chandra Asri Petrochemical Tbk	433.400	3.429	2.275.350.000	1,82
PT Pantai Indah Kapuk Dua Tbk	425.650	4.822	2.085.685.000	1,67
PT Jasa Marga (Persero) Tbk	423.000	4.792	2.060.010.000	1,65
PT Midi Utama Indonesia Tbk	4.598.400	451	1.977.312.000	1,58
PT Bank Syariah Indonesia Tbk	1.110.700	1.683	1.932.618.000	1,54
PT Mitra Adiperkasa Tbk	1.073.500	1.796	1.921.565.000	1,54
PT Indosat Tbk	203.200	9.422	1.905.000.000	1,52
PT Mayora Indah Tbk	752.600	2.555	1.873.974.000	1,50
PT Barito Pacific Tbk	1.363.000	1.048	1.812.790.000	1,45
PT XL Axiata Tbk	903.900	2.230	1.807.800.000	1,45
PT Dayamitra Telekomunikasi Tbk	2.539.500	702	1.790.347.500	1,43
PT Kalbe Farma Tbk	1.103.700	1.848	1.776.957.000	1,42
PT Trimegah Bangun Persada Tbk	1.753.600	1.018	1.753.600.000	1,40
PT Industri Jamu dan Farmasi Sido Muncul Tbk	3.018.100	558	1.584.502.500	1,27
PT Merdeka Copper Gold Tbk	577.296	2.775	1.558.699.200	1,25
PT Indofood Sukses Makmur Tbk	230.800	7.079	1.488.660.000	1,19
PT Medco Energi Internasional Tbk	1.281.300	1.288	1.479.901.500	1,18
PT Semen Indonesia (Persero) Tbk	223.000	6.434	1.427.200.000	1,14
PT Sarana Menara Nusantara Tbk	1.416.300	974	1.402.137.000	1,12
PT Dharma Polimetal Tbk	982.700	1.390	1.395.434.000	1,12
PT Indofood CBP Sukses Makmur Tbk	129.300	10.949	1.367.347.500	1,09
PT Charoen Pokphand Indonesia Tbk	260.400	5.229	1.308.510.000	1,05
PT Summarecon Agung Tbk	2.051.800	623	1.179.785.000	0,94
PT Vale Indonesia Tbk	197.100	4.425	849.501.000	0,68
PT Merdeka Battery Materials Tbk	1.385.100	741	775.656.000	0,62
PT United Tactors Tbk	33.000	26.272	746.625.000	0,60
PT Ciputra Development Tbk	613.300	1.098	717.561.000	0,57
PT AKR Corporindo Tbk	448.700	1.455	661.832.500	0,53
Jumlah/Total			123.089.315.200	98,40

**REKSA DANA SAHAM UOBAM SUSTAINABLE
EQUITY INDONESIA**

Catatan atas Laporan Keuangan
Untuk Tahun-tahun yang Berakhir
31 Desember 2023 dan 2022
(Angka-angka Disajikan dalam Rupiah,
kecuali Dinyatakan Lain)

**REKSA DANA SAHAM UOBAM SUSTAINABLE
EQUITY INDONESIA**

Notes to Financial Statements
For the Years Ended
December 31, 2023 and 2022
(Figures are Presented in Rupiah,
unless Otherwise Stated)

Jenis efek/Type of investments	2022			
	Jumlah lembar saham/ Number of shares	Harga perolehan rata-rata/ Average cost	Jumlah harga pasar/ Total fair market value	Persentase terhadap jumlah portofolio efek/ Percentage to total investment portfolios %
Saham/Shares				
PT Bank Rakyat Indonesia (Persero) Tbk	147.600	4.497	729.144.000	9,83
PT Bank Central Asia Tbk	83.200	7.892	711.360.000	9,59
PT Bank Mandiri (Persero) Tbk	60.300	7.918	598.477.500	8,07
PT Telkom Indonesia (Persero) Tbk	154.700	4.453	580.125.000	7,82
PT Astra International Tbk	66.900	6.077	381.330.000	5,14
PT Bank Negara Indonesia (Persero) Tbk	31.300	8.142	288.742.500	3,89
PT Merdeka Copper Gold Tbk	58.196	4.050	239.767.520	3,23
PT Sumber Alfaria Trijaya Tbk	88.200	1.911	233.730.000	3,15
PT GoTo Gojek Tokopedia Tbk	2.278.900	312	207.379.900	2,80
PT Kalbe Farma Tbk	93.600	1.813	195.624.000	2,64
PT Aneka Tambang Tbk	97.500	2.146	193.537.500	2,61
PT United Tactors Tbk	7.100	26.719	185.132.500	2,50
PT Mitra Adiperkasa Tbk	114.200	1.012	165.019.000	2,23
PT Vale Indonesia Tbk	21.200	5.330	150.520.000	2,03
PT Mayora Indah Tbk	58.200	1.772	145.500.000	1,96
PT Indofood CBP Sukses Makmur Tbk	13.700	9.123	137.000.000	1,85
PT Cisarua Mountain Dairy Tbk	31.600	4.141	134.300.000	1,81
PT AKR Corporindo Tbk	91.000	1.253	127.400.000	1,72
PT Perusahaan Gas Negara Tbk	71.200	1.669	125.312.000	1,69
PT Barito Pacific Tbk	154.949	866	116.986.495	1,58
PT Indocement Tunggal Prakarsa Tbk	11.800	9.599	116.820.000	1,58
PT Charoen Pokphand Indonesia Tbk	20.500	5.708	115.825.000	1,56
PT Medco Energi Internasional Tbk	106.100	1.100	107.691.500	1,45
PT Indosat Tbk	15.500	5.679	95.712.500	1,29
PT Indofood Sukses Makmur Tbk	12.900	6.426	86.752.500	1,17
PT Saratoga Investama Sedaya Tbk	33.800	2.924	85.514.000	1,15
PT Impack Pratama Industri Tbk	23.800	3.082	83.776.000	1,13
PT Unilever Indonesia Tbk	17.800	4.336	83.660.000	1,13
PT Mitra Keluarga Kartasehat Tbk	24.000	2.939	76.560.000	1,03
PT Sarana Menara Nusantara Tbk	69.500	1.049	76.450.000	1,03
PT Indika Energy Tbk	27.400	2.315	74.802.000	1,01
PT Jasa Marga (Persero) Tbk	23.900	3.439	71.222.000	0,96
PT Surya Esa Perkasa Tbk	46.700	1.169	42.730.500	0,58
PT Bank Tabungan Negara (Persero) Tbk	28.500	1.586	38.475.000	0,52
PT Tower Bersama Infrastructure Tbk	16.700	2.873	38.410.000	0,52
PT Elang Mahkota Teknologi Tbk	36.100	1.923	37.183.000	0,50
PT Bank Jago Tbk	9.300	4.064	34.596.000	0,47
PT XL Axiata Tbk	15.000	2.070	32.100.000	0,43
Jumlah/Total			6.944.667.915	93,64
Right/Right				
PT Bank Tabungan Negara (Persero) Tbk	9.269	143	1.325.467	0,02
Jumlah/Total			6.945.993.382	93,66

Nilai tercatat efek ekuitas pada laporan keuangan adalah sebesar nilai wajarnya.

Reksa Dana mengklasifikasikan pengukuran nilai wajar efek ekuitas dengan menggunakan hirarki nilai wajar Level 1 (Catatan 13).

Aktivitas perdagangan dan harga pasar saham sangat fluktuatif dan tergantung kepada kondisi pasar modal. Nilai realisasi dari saham tersebut dapat berbeda secara signifikan dengan harga pasar masing-masing pada tanggal 31 Desember 2023 dan 2022.

The carrying value of equity instruments in the financial statements is equal to their fair values.

The Mutual Fund classifies fair value measurements of equity instruments using a fair value hierarchy Level 1 (Note 13).

Trading activities and the fair market value of shares are very volatile and are highly dependent on the capital market condition. The estimated values of these shares as of December 31, 2023 and 2022 may differ significantly from their respective values upon realization.

**REKSA DANA SAHAM UOBAM SUSTAINABLE
EQUITY INDONESIA**
Catatan atas Laporan Keuangan
Untuk Tahun-tahun yang Berakhir
31 Desember 2023 dan 2022
(Angka-angka Disajikan dalam Rupiah,
kecuali Dinyatakan Lain)

**REKSA DANA SAHAM UOBAM SUSTAINABLE
EQUITY INDONESIA**
Notes to Financial Statements
For the Years Ended
December 31, 2023 and 2022
(Figures are Presented in Rupiah,
unless Otherwise Stated)

b. Instrumen Pasar Uang

2023				
Jenis efek/ <i>Type of investments</i>	Nilai nominal/ <i>Nominal value</i>	Tingkat bagi hasil/ <i>profit sharing ratio</i>	Jatuh tempo/ <i>Maturity date</i>	Persentase terhadap jumlah portofolio efek/ <i>Percentage to total investment portfolios</i>
		%		%
Deposito berjangka/ <i>Time deposit</i> PT Bank Jabar Banten Syariah	2.000.000.000	6,50	14-Jan-24	1,60
2022				
Jenis efek/ <i>Type of investments</i>	Nilai nominal/ <i>Nominal value</i>	Tingkat bagi hasil/ <i>profit sharing ratio</i>	Jatuh tempo/ <i>Maturity date</i>	Persentase terhadap jumlah portofolio efek/ <i>Percentage to total investment portfolios</i>
		%		%
Deposito berjangka/ <i>Time deposit</i> PT Bank Aladin Syariah Tbk	170.000.000	3,50	2-Jan-23	2,29
PT Bank Aladin Syariah Tbk	300.000.000	5,75	16-Jan-23	4,05
Jumlah/ <i>Total</i>	470.000.000			6,34

Nilai tercatat deposito berjangka di laporan keuangan telah mencerminkan nilai nominal dan nilai wajarnya.

The carrying value of time deposits in the financial statements reflects their nominal and fair values.

5. Kas di Bank

	2023	2022	
Standard Chartered Bank, cabang Jakarta (Bank Kustodian)	13.194.870.908	23.637.631	Standard Chartered Bank, Jakarta Branch (Custodian Bank)
PT Bank Central Asia Tbk	20.058.000	16.238.000	PT Bank Central Asia Tbk
Jumlah	13.214.928.908	39.875.631	Total

5. Cash in Banks

6. Piutang Bagi Hasil dan Dividen

	2023	2022	
Piutang bagi hasil			Profit sharing receivable
Instrumen pasar uang	4.843.836	655.781	Money market instruments
Piutang dividen	217.338.264	-	Dividend receivable
Jumlah	222.182.100	655.781	Total

Cadangan kerugian penurunan nilai atas piutang bagi hasil dan dividen tidak dibentuk karena Reksa Dana berpendapat bahwa seluruh piutang tersebut dapat ditagih.

No allowance for impairment loss on profit sharing and dividend receivables were provided because the Mutual Fund believes that such receivables are fully collectible.

7. Piutang Penjualan Unit Penyertaan

Akun ini merupakan tagihan atas transaksi penjualan unit penyertaan yang belum terselesaikan pada tanggal laporan posisi keuangan.

7. Sales of Investment Units Receivable

This accounts represents claims from sales of investment units have not been completed at the date of the statement of financial position.

**REKSA DANA SAHAM UOBAM SUSTAINABLE
EQUITY INDONESIA**

Catatan atas Laporan Keuangan
Untuk Tahun-tahun yang Berakhir
31 Desember 2023 dan 2022
(Angka-angka Disajikan dalam Rupiah,
kecuali Dinyatakan Lain)

**REKSA DANA SAHAM UOBAM SUSTAINABLE
EQUITY INDONESIA**

Notes to Financial Statements
For the Years Ended
December 31, 2023 and 2022
(Figures are Presented in Rupiah,
unless Otherwise Stated)

Cadangan kerugian penurunan nilai atas piutang penjualan unit penyertaan tidak dibentuk karena Reksa Dana berpendapat bahwa seluruh piutang tersebut dapat ditagih.

No allowance for impairment loss on sales of investment units receivable was provided because the Mutual Fund believes that such receivables are fully collectible.

8. Utang Transaksi Efek

Akun ini merupakan utang atas transaksi pembelian saham yang belum terselesaikan pada tanggal laporan posisi keuangan.

8. Liabilities for Securities Transactions

This account represents liabilities arising from purchases of shares which are not yet paid by the Mutual Fund at the statement of financial position date.

9. Liabilitas atas Pembelian Kembali Unit Penyertaan

Akun ini merupakan liabilitas kepada pemegang unit penyertaan atas pembelian kembali unit penyertaan yang belum terselesaikan pada tanggal laporan posisi keuangan.

9. Liabilities for Redemption of Investment Units

This account represents liabilities to unitholders arising from their redemption of investment units which are not yet paid by the Mutual Fund at the statement of financial position date.

10. Beban Akrual

	<u>2023</u>
Jasa pengelolaan investasi (pihak berelasi) (Catatan 17)	281.509.506
Jasa kustodian (Catatan 18)	12.728.362
Lainnya	<u>25.611.790</u>
Jumlah	<u><u>319.849.658</u></u>

10. Accrued Expenses

	<u>2022</u>
Investment management services (a related party) (Note 17)	7.001.218
Custodian services (Note 18)	712.968
Other	<u>35.809</u>
Total	<u><u>7.749.995</u></u>

11. Liabilitas atas Biaya Pembelian Kembali Unit Penyertaan

Akun ini merupakan biaya agen penjual dan Manajer Investasi yang belum dibayar pada tanggal laporan posisi keuangan atas pembelian kembali unit penyertaan.

11. Liabilities for Redemption of Investment Units Fee

This account represents unpaid fee of selling agent and Investment Manager at the statement of financial position date arising from redemption of investment units.

12. Utang Pajak

Akun ini merupakan utang pajak penghasilan pasal 23.

12. Tax Payable

This account represent tax payable article 23.

**REKSA DANA SAHAM UOBAM SUSTAINABLE
EQUITY INDONESIA**

Catatan atas Laporan Keuangan
Untuk Tahun-tahun yang Berakhir
31 Desember 2023 dan 2022
(Angka-angka Disajikan dalam Rupiah,
kecuali Dinyatakan Lain)

**REKSA DANA SAHAM UOBAM SUSTAINABLE
EQUITY INDONESIA**

Notes to Financial Statements
For the Years Ended
December 31, 2023 and 2022
(Figures are Presented in Rupiah,
unless Otherwise Stated)

13. Pengukuran Nilai Wajar

Nilai wajar instrumen keuangan yang diperdagangkan di pasar aktif adalah berdasarkan kuotasi harga pasar pada tanggal pelaporan. Pasar dianggap aktif apabila kuotasi harga tersedia sewaktu-waktu dan dapat diperoleh secara rutin dari bursa, pedagang atau perantara efek, badan penyedia jasa penentuan harga kelompok industri, atau badan pengatur, dan harga tersebut mencerminkan transaksi pasar yang aktual dan rutin dalam suatu transaksi yang wajar. Instrumen keuangan seperti ini termasuk dalam hierarki Level 1.

Nilai wajar instrumen keuangan yang tidak diperdagangkan di pasar aktif ditentukan menggunakan teknik penilaian. Teknik penilaian ini memaksimalkan penggunaan data pasar yang dapat diobservasi yang tersedia dan sesedikit mungkin mengandalkan estimasi spesifik yang dibuat oleh Manajer Investasi. Karena seluruh input signifikan yang dibutuhkan untuk menentukan nilai wajar dapat diobservasi, maka instrumen tersebut termasuk dalam hierarki Level 2.

Pengukuran nilai wajar portofolio efek Reksa Dana adalah sebagai berikut:

	2023	2022	
Nilai tercatat	123.089.315.200	6.945.993.382	Carrying values
Pengukuran nilai wajar menggunakan:			Fair value measurement using:
Level 1	123.089.315.200	6.945.993.382	Level 1
Level 2	-	-	Level 2
Level 3	-	-	Level 3
Jumlah	123.089.315.200	6.945.993.382	Total

14. Unit Penyertaan Beredar

Jumlah unit penyertaan yang dimiliki oleh pemodal dan Manajer Investasi, pihak berelasi, adalah sebagai berikut:

	2023		2022		
	Persentase/ Percentage %	Unit/ Units	Persentase/ Percentage %	Unit/ Units	
Kelas A					Class A
Manajer Investasi (pihak berelasi)	-	-	-	-	Investment Manager (a related party)
Pemodal	-	-	78,58	6.206.758,9449	Investor
Jumlah	-	-	78,58	6.206.758,9449	Total

13. Fair Value Measurement

The fair value of financial instruments traded in active markets is based on quoted market prices at the reporting date. A market is regarded as active if quoted prices are readily and regularly available from an exchange, dealer or broker, industry group pricing service, or regulatory agency, and those prices represent actual and regularly occurring market transaction on an arm's lengths basis. These instruments are included in Level 1.

The fair value of financial instruments that are not traded in an active market is determined by using valuation techniques. These valuation techniques maximize the use of observable market data where it is available and rely as little as possible on Investment Manager's specific estimates. Since all significant inputs required to fair value an instrument are observable, the instrument is included in Level 2.

Fair value measurement of the Mutual Fund's investment portfolios is as follows:

14. Outstanding Investment Units

The details of outstanding investment units owned by the investors and the investment Manager, a related party, are as follows:

**REKSA DANA SAHAM UOBAM SUSTAINABLE
EQUITY INDONESIA**
Catatan atas Laporan Keuangan
Untuk Tahun-tahun yang Berakhir
31 Desember 2023 dan 2022
(Angka-angka Disajikan dalam Rupiah,
kecuali Dinyatakan Lain)

**REKSA DANA SAHAM UOBAM SUSTAINABLE
EQUITY INDONESIA**
Notes to Financial Statements
For the Years Ended
December 31, 2023 and 2022
(Figures are Presented in Rupiah,
unless Otherwise Stated)

	2023		2022		
	Persentase/ Percentage %	Unit/ Units	Persentase/ Percentage %	Unit/ Units	
Kelas D					Class D
Manajer Investasi (pihak berelasi)	-	-	-	-	Investment Manager (a related party)
Pemodal	100,00	133.268.658,7239	21,42	1.692.111,3208	Investor
Jumlah	100,00	133.268.658,7239	21,42	1.692.111,3208	Total
Jumlah	100,00	133.268.658,7239	100,00	7.898.870,2657	Total

Tidak terdapat pembelian kembali unit penyertaan yang dimiliki oleh Manajer Investasi, pihak berelasi, untuk tahun-tahun yang berakhir 31 Desember 2023 dan 2022.

There was no redemption of investment unit owned by the Investment Manager, a related party, for the years ended December 31, 2023 and 2022.

15. Pendapatan Bunga dan Bagi Hasil

Akun ini merupakan pendapatan bunga dan bagi hasil dari instrumen pasar uang.

Pendapatan di atas termasuk pendapatan bunga dan bagi hasil yang belum direalisasi (Catatan 6) dan mengeluarkan pajak penghasilan final.

15. Interest and Profit Sharing Income

This account consists of interest income and profit sharing from money market instrument.

The above income includes interest and profit sharing income not yet collected (Note 6) and excludes final income tax.

16. Keuntungan (Kerugian) Investasi yang Telah dan Belum Direalisasi

	2023	2022	
Kerugian investasi yang telah direalisasi Efek ekuitas	(4.830.390.915)	(131.684.223)	Realized loss on investments Equity instruments
Keuntungan (kerugian) investasi yang belum direalisasi Efek ekuitas	2.731.653.847	(182.651.120)	Unrealized gain (loss) on investments Equity instruments

16. Realized and Unrealized Gain (Loss) on Investments

17. Beban Pengelolaan Investasi

Akun ini merupakan imbalan kepada PT UOB Asset Management Indonesia sebagai Manajer Investasi, pihak berelasi, sebesar maksimum 1,5% per tahun (kelas A dan B) dan 3% per tahun (kelas C dan D), dari nilai aset bersih yang dihitung secara harian dan dibayarkan setiap bulan. Pemberian imbalan tersebut diatur berdasarkan Kontrak Investasi Kolektif antara Manajer Investasi dan Bank Kustodian. Beban pengelolaan investasi yang belum dibayar dibukukan pada akun Beban Akrua (Catatan 10).

17. Investment Management Expense

This account represents compensation for the services provided by PT UOB Asset Management Indonesia as Investment Manager, a related party, which is calculated at maximum 1,5% per annum (classes A and B) and 3% per annum (classes C and D), of net asset value, computed on a daily basis and paid on a monthly basis. The terms of the service compensation are documented in the Collective Investment Contract between the Investment Manager and the Custodian Bank. The accrued investment management expense is recorded under Accrued Expenses account (Note 10).

**REKSA DANA SAHAM UOBAM SUSTAINABLE
EQUITY INDONESIA**

Catatan atas Laporan Keuangan
Untuk Tahun-tahun yang Berakhir
31 Desember 2023 dan 2022
(Angka-angka Disajikan dalam Rupiah,
kecuali Dinyatakan Lain)

**REKSA DANA SAHAM UOBAM SUSTAINABLE
EQUITY INDONESIA**

Notes to Financial Statements
For the Years Ended
December 31, 2023 and 2022
(Figures are Presented in Rupiah,
unless Otherwise Stated)

Beban pengelolaan investasi untuk tahun-tahun yang berakhir 31 Desember 2023 dan 2022 masing-masing sebesar Rp 1.744.850.171 dan Rp 117.841.639.

The investment management expense for the years ended December 31, 2023 and 2022 amounted to Rp 1,744,850,171 and Rp 117,841,639, respectively.

18. Beban Kustodian

Akun ini merupakan imbalan atas jasa penanganan transaksi investasi, penitipan kekayaan dan administrasi yang berkaitan dengan kekayaan Reksa Dana, pencatatan transaksi penjualan dan pembelian kembali unit penyertaan, serta biaya yang berkaitan dengan akun pemegang unit kepada Standard Chartered Bank sebagai Bank Kustodian terdahulu sebesar maksimum 0,25% per tahun dari nilai aset bersih awal yang dihitung secara harian dan dibayarkan setiap bulan. Pemberian imbalan tersebut diatur berdasarkan Kontrak Investasi Kolektif antara Manajer Investasi dan Bank Kustodian. Beban kustodian yang belum dibayar dibukukan pada akun Beban Akrua (Catatan 10).

Beban kustodian untuk tahun-tahun yang berakhir 31 Desember 2023 dan 2022 masing-masing sebesar Rp 81.041.344 dan Rp 11.784.164.

18. Custodial Expense

This account represents compensation for the handling of investment transactions, custodial services and administration related to the Mutual Fund's assets, registration of sales and redemption of investment units, together with expenses incurred in relation to the accounts of the unitholders. The services are provided by Standard Chartered Bank, as the previous Custodian Bank, with fee of maximum 0.25% per annum based on initial net asset value, computed on a daily basis and paid on a monthly basis. The terms of the service compensation are documented in the Collective Investment Contract between the Investment Manager and the Custodian Bank. The accrued custodial expense is recorded under Accrued Expenses account (Note 10).

The custodial expense for the years ended December 31, 2023 and 2022 amounted to Rp 81,041,344 and Rp 11,784,164, respectively.

19. Beban Lain-lain

	2023
Beban transaksi	1.192.663.247
Beban pajak penghasilan	11.965.836
Lainnya	152.075.130
Jumlah	<u>1.356.704.213</u>

19. Other Expenses

	2022
Transaction fee	82.755.279
Final income tax expense	2.994.034
Others	44.677.317
Total	<u>130.426.630</u>

20. Pajak Penghasilan

a. Pajak Kini

Rekonsiliasi antara rugi sebelum pajak menurut laporan laba rugi dan penghasilan komprehensif lain dengan laba kena pajak adalah sebagai berikut:

	2023
Rugi sebelum pajak menurut laporan laporan laba rugi dan penghasilan komprehensif lain	<u>(3.908.232.195)</u>

20. Income Tax

a. Current Tax

A reconciliation between loss before tax per statements of profit or loss and other comprehensive income and the taxable income is as follows:

	2022
Loss before tax per statements of profit or loss and other comprehensive income	<u>(271.207.170)</u>

**REKSA DANA SAHAM UOBAM SUSTAINABLE
EQUITY INDONESIA**

**Catatan atas Laporan Keuangan
Untuk Tahun-tahun yang Berakhir
31 Desember 2023 dan 2022
(Angka-angka Disajikan dalam Rupiah,
kecuali Dinyatakan Lain)**

**REKSA DANA SAHAM UOBAM SUSTAINABLE
EQUITY INDONESIA**

**Notes to Financial Statements
For the Years Ended
December 31, 2023 and 2022
(Figures are Presented in Rupiah,
unless Otherwise Stated)**

	2023	2022	
Perbedaan tetap:			Permanent differences:
Beban investasi dan beban lainnya	3.182.595.728	260.052.433	Investment and other expenses
Pendapatan dividen	(1.313.271.422)	(288.210.435)	Dividend income
Pendapatan bunga dan bagi hasil:			Interest income:
Instrumen pasar uang	(59.829.179)	(14.970.171)	Money market instrument
Kerugian (keuntungan) investasi yang belum direalisasi	(2.731.653.847)	182.651.120	Unrealized loss (gain) on investments
Kerugian investasi yang telah direalisasi	4.830.390.915	131.684.223	Realized loss on investments
Jumlah	3.908.232.195	271.207.170	Total
Laba kena pajak	-	-	Taxable income

Reksa Dana tidak memiliki utang pajak kini pada tanggal 31 Desember 2023 dan 2022.

The Mutual Fund has no current tax payable as of December 31, 2023 and 2022.

Laba kena pajak dan beban pajak menjadi dasar Surat Pemberitahuan Tahunan (SPT) yang disampaikan Reksa Dana kepada Kantor Pelayanan Pajak.

The taxable income and tax expenses from the basis for the Annual Tax Return (SPT) submitted by the Mutual Fund to the Tax Service Office.

Surat Pemberitahuan Tahunan dilaporkan berdasarkan perhitungan Reksa Dana (*self-assessment*). Kantor Pajak dapat melakukan pemeriksaan atas perhitungan pajak tersebut sebagaimana ditetapkan dalam Undang-Undang mengenai Ketentuan Umum dan Tata Cara Perpajakan.

The income tax returns are filed based on the Mutual Fund's calculation (*self-assessment*). The tax authorities may conduct a tax audit on such calculation as determined in the Law of General Provisions and Administration of Taxation.

b. Pajak Tangguhan

b. Deferred Tax

Pada tanggal 31 Desember 2023 dan 2022, tidak terdapat perbedaan temporer yang berdampak terhadap pengakuan aset dan liabilitas pajak tangguhan.

As of December 31, 2023 and 2022, there were no temporary differences recognized as deferred tax asset and/or liability.

21. Sifat dan Transaksi dengan Pihak Berelasi

21. Nature of Relationship and Transactions with Related Party

Sifat dengan Pihak Berelasi

Nature of Relationship

PT UOB Asset Management Indonesia merupakan Manajer Investasi Reksa Dana.

PT UOB Asset Management Indonesia is the Mutual Fund's investment manager.

**REKSA DANA SAHAM UOBAM SUSTAINABLE
EQUITY INDONESIA**

Catatan atas Laporan Keuangan
Untuk Tahun-tahun yang Berakhir
31 Desember 2023 dan 2022
(Angka-angka Disajikan dalam Rupiah,
kecuali Dinyatakan Lain)

**REKSA DANA SAHAM UOBAM SUSTAINABLE
EQUITY INDONESIA**

Notes to Financial Statements
For the Years Ended
December 31, 2023 and 2022
(Figures are Presented in Rupiah,
unless Otherwise Stated)

Transaksi dengan Pihak Berelasi

Transaksi Reksa Dana yang signifikan dengan pihak berelasi tersebut adalah sebagai berikut:

	2023	2022
Laporan Posisi Keuangan		
<u>Liabilitas</u>		
Jasa pengelolaan Investasi	281.509.506	7.001.218
Persentase terhadap jumlah liabilitas	4,54%	87,65%
Laporan Laba Rugi dan Penghasilan Komprehensif Lain		
Beban pengelolaan investasi	1.744.850.171	117.841.639
Persentase terhadap jumlah beban	54,82%	45,31%

Transaction with Related Party

Mutual Fund's significant transaction with related party are as follows:

	2023	2022
Statements of Financial Position		
<u>Liabilities</u>		
Investment management services	281,509,506	7,001,218
Percentage to total liabilities	4.54%	87.65%
Statements of Profit or Loss and Other Comprehensive Income		
Investment management fee	1,744,850,171	117,841,639
Percentage to total expenses	54.82%	45.31%

22. Tujuan dan Kebijakan Pengelolaan Dana Pemegang Unit Penyertaan dan Manajemen Risiko Keuangan

Pengelolaan Dana Pemegang Unit Penyertaan

Pada tanggal 31 Desember 2023 dan 2022, Reksa Dana memiliki nilai aset bersih masing-masing sebesar Rp 132.843.522.985 dan Rp 7.448.536.687 yang diklasifikasikan sebagai ekuitas.

Tujuan Reksa Dana dalam mengelola nilai aset bersih adalah untuk memastikan dasar yang stabil dan kuat untuk memaksimalkan pengembalian kepada seluruh pemegang unit dan untuk mengelola risiko likuiditas yang timbul dari pembelian kembali unit penyertaan. Dalam pengelolaan pembelian kembali unit penyertaan, Reksa Dana secara teratur memantau tingkat penjualan dan pembelian kembali secara harian dan membatasi jumlah pembelian kembali unit penyertaan dalam satu hari sampai dengan 5% dari nilai aset bersih pada hari bursa dilakukannya pembelian kembali.

Tidak terdapat perubahan dalam kebijakan dan prosedur selama tahun berjalan terkait dengan pendekatan Reksa Dana terhadap nilai aset bersih.

22. Unitholders' Funds and Financial Risk Management Objectives and Policies

Unitholders' Funds Management

As of December 31, 2023 and 2022, the Mutual Fund has net assets value of Rp 132,843,522,985 and Rp 7,448,536,687, respectively, classified as equity.

The Mutual Fund's objectives in managing net assets value are to ensure a stable and strong base to maximize returns to all unitholders and to manage liquidity risk arising from redemptions of investment unit. In the management of redemptions of investment units, the Mutual Fund regularly monitors the level of daily subscriptions and redemptions and limit the total of redemptions of investments units in one day up to 5% of the net assets value on the bourse day of each redemption.

There were no changes in the policies and procedures during the year with respect to the Mutual Fund's approach to its net asset value.

**REKSA DANA SAHAM UOBAM SUSTAINABLE
EQUITY INDONESIA**

**Catatan atas Laporan Keuangan
Untuk Tahun-tahun yang Berakhir
31 Desember 2023 dan 2022
(Angka-angka Disajikan dalam Rupiah,
kecuali Dinyatakan Lain)**

**REKSA DANA SAHAM UOBAM SUSTAINABLE
EQUITY INDONESIA**

**Notes to Financial Statements
For the Years Ended
December 31, 2023 and 2022
(Figures are Presented in Rupiah,
unless Otherwise Stated)**

Manajemen Risiko Keuangan

Risiko-risiko utama yang timbul dari instrumen keuangan yang dimiliki Reksa Dana adalah risiko harga, risiko suku bunga, risiko kredit dan risiko likuiditas. Kegiatan operasional Reksa Dana dijalankan secara berhati-hati dengan mengelola risiko-risiko tersebut agar tidak menimbulkan potensi kerugian bagi Reksa Dana.

Risiko Harga

Risiko harga adalah risiko nilai wajar atau arus kas masa depan dari suatu instrumen keuangan akan berfluktuasi karena perubahan harga pasar (selain yang timbul dari risiko suku bunga), baik perubahan-perubahan tersebut disebabkan oleh faktor khusus pada individu penerbit instrumen keuangan, atau faktor yang mempengaruhi instrumen keuangan sejenis yang diperdagangkan di pasar.

Reksa Dana menghadapi risiko harga yang timbul dari portofolio efek yaitu efek ekuitas.

Manajer Investasi mengelola risiko harga Reksa Dana sesuai dengan tujuan dan kebijakan investasi Reksa Dana serta memonitor posisi pasar keseluruhan secara harian.

Risiko Suku Bunga

Risiko suku bunga adalah risiko dimana nilai wajar atau arus kas kontraktual masa datang dari suatu instrumen keuangan akan terpengaruh akibat perubahan suku bunga pasar.

Untuk meminimalkan risiko suku bunga, sebagian besar dari portofolio efek Reksa Dana mempunyai suku bunga tetap.

Instrumen keuangan Reksa Dana yang terkait risiko suku bunga pada tanggal 31 Desember 2023 dan 2022 terdiri dari portofolio efek dalam instrumen pasar uang dengan suku bunga per tahun masing-masing sebesar 6,50% dan 3,50% - 5,75%.

Financial Risk Management

The main risks arising from the Mutual Fund's financial instruments are price risk, interest rate risk, credit risk and liquidity risk. The operational activities of the Mutual Fund are managed in a prudent manner by managing those risks to minimize potential losses.

Price Risk

Price risk is the risk that the fair value or future cash flows of a financial instrument will fluctuate because of changes in market prices (other than those arising from interest rate risk), whether those changes are caused by factors specific to the individual financial instrument issuer, or factors affecting similar financial instruments traded in the market.

The Mutual Fund is exposed to price risk arising from its investment portfolios i.e. equity instruments.

The Investment Manager manages the Mutual Fund's price risk on a daily basis in accordance with the Mutual Fund's investment objectives and policies and monitors overall market positions on a daily basis.

Interest Rate Risk

Interest rate risk is the risk that the fair value or contractual future cash flows of a financial instrument will be affected due to changes in market interest rates.

To minimize interest rate risk, the majority of the Mutual Fund's investment portfolios are at fixed interest rates.

Financial instruments of the Mutual Fund related to interest rate risk as of December 31, 2023 and 2022 consist of investment portfolios in money market instruments with interest rates per annum at 6.50% and 3.50% - 5.75%, respectively.

**REKSA DANA SAHAM UOBAM SUSTAINABLE
EQUITY INDONESIA**

**Catatan atas Laporan Keuangan
Untuk Tahun-tahun yang Berakhir
31 Desember 2023 dan 2022
(Angka-angka Disajikan dalam Rupiah,
kecuali Dinyatakan Lain)**

**REKSA DANA SAHAM UOBAM SUSTAINABLE
EQUITY INDONESIA**

**Notes to Financial Statements
For the Years Ended
December 31, 2023 and 2022
(Figures are Presented in Rupiah,
unless Otherwise Stated)**

Analisis Sensitivitas

Analisis sensitivitas diterapkan pada variabel risiko pasar yang mempengaruhi kinerja Reksa Dana, yakni harga dan suku bunga. Sensitivitas harga menunjukkan dampak perubahan yang wajar dari harga pasar efek dalam portofolio efek Reksa Dana terhadap jumlah nilai aset bersih, jumlah aset keuangan dan jumlah liabilitas keuangan Reksa Dana. Sensitivitas suku bunga menunjukkan dampak perubahan yang wajar dari suku bunga pasar, termasuk *yield* dari efek dalam portofolio efek Reksa Dana, terhadap jumlah nilai aset bersih, jumlah aset keuangan dan jumlah liabilitas keuangan Reksa Dana.

Sesuai dengan kebijakan Reksa Dana, Manajer Investasi melakukan analisis serta memantau sensitivitas harga dan suku bunga secara reguler.

Risiko Kredit

Risiko kredit adalah risiko bahwa Reksa Dana akan mengalami kerugian yang timbul dari emiten atau pihak lawan akibat gagal memenuhi kewajiban kontraktualnya. Kebijakan Reksa Dana atas risiko kredit adalah meminimalkan eksposur dari pihak-pihak yang memiliki risiko kegagalan yang tinggi dengan cara hanya bertransaksi untuk instrumen pihak-pihak yang memenuhi standar kredit sebagaimana ditetapkan dalam Kontrak Investasi Kolektif Reksa Dana. Manajer Investasi secara terus menerus memantau kelayakan kredit dari pihak-pihak yang menerbitkan instrumen tersebut dengan cara melakukan evaluasi secara berkala atas peringkat kredit, laporan keuangan, dan siaran pers.

Eksposur maksimum terhadap risiko kredit pada tanggal laporan posisi keuangan adalah sebesar nilai tercatat aset keuangan yang diklasifikasikan sebagai aset keuangan yang diukur pada biaya perolehan diamortisasi.

Risiko Likuiditas

Risiko likuiditas adalah risiko kerugian yang timbul karena Reksa Dana tidak memiliki arus kas yang cukup untuk memenuhi kewajibannya.

Sensitivity Analysis

The sensitivity analysis is applied to market risk variables that affect the performance of the Mutual Fund, which are prices and interest rate. The price sensitivity shows the impact of reasonable changes in the market value of instruments in the investment portfolios of the Mutual Fund to total net assets value, total financial assets and total financial liabilities of the Mutual Fund. The interest rate sensitivity shows the impact of reasonable changes in market interest rates, including the yield of the instruments in the investment portfolios of the Mutual Fund, to total net assets value, total financial assets and total financial liabilities of the Mutual Fund.

In accordance with the Mutual Fund's policy, the Investment Manager analyzes and monitors the price and interest rate sensitivity on a regular basis.

Credit Risk

Credit risk is the risk that the Mutual Fund will incur a loss arising from the issuer of the instruments failure to fulfill their contractual obligations. The Mutual Fund's policy over credit risk is to minimize the exposure to the issuers with perceived of default by dealing only with reputable issuers meeting the credit standards set out in the Mutual Fund's Collective Investment Contract. The Investment Manager closely monitors the creditworthiness of the issuers by reviewing their credit ratings, financial statements, and press releases on a regular basis.

The maximum exposure to credit risk at the statement of financial position date is the carrying value of the financial assets classified as financial assets carried at amortized cost.

Liquidity Risk

Liquidity risk is a risk arising when the cash flow position of the Mutual Fund is not enough to cover the liabilities which become due.

**REKSA DANA SAHAM UOBAM SUSTAINABLE
EQUITY INDONESIA**

**Catatan atas Laporan Keuangan
Untuk Tahun-tahun yang Berakhir
31 Desember 2023 dan 2022
(Angka-angka Disajikan dalam Rupiah,
kecuali Dinyatakan Lain)**

**REKSA DANA SAHAM UOBAM SUSTAINABLE
EQUITY INDONESIA**

**Notes to Financial Statements
For the Years Ended
December 31, 2023 and 2022
(Figures are Presented in Rupiah,
unless Otherwise Stated)**

Dalam pengelolaan risiko likuiditas, Manajer Investasi memantau dan menjaga jenis dan jumlah portofolio efek yang bersifat likuid yang dianggap memadai untuk melakukan pembayaran atas transaksi perolehan kembali unit penyertaan dan membiayai operasional Reksa Dana.

Jadwal jatuh tempo portofolio efek diungkapkan pada Catatan 4, sedangkan aset keuangan lainnya dan liabilitas keuangan akan jatuh tempo dalam waktu kurang dari 1 tahun.

In the management of liquidity risk, the Investment Manager monitors and maintains type and amount of liquid investment portfolios deemed adequate to make payment for redemption transactions and to finance the Mutual Fund's operating activities.

Maturity schedule of investment portfolios are set out in Note 4, while other financial assets and financial liabilities will become due within less than 1 year.

23. Informasi Lainnya

Ikhtisar rasio keuangan disusun berdasarkan formula yang ditetapkan dalam Surat Keputusan Ketua Bapepam No. Kep-99/PM/1996 tentang Informasi dalam Ikhtisar Keuangan Singkat Reksa Dana tanggal 28 Mei 1996 dan Lampiran POJK No. 25/POJK.04/2020 tentang Pedoman Bentuk dan Isi Prospektus Dalam Rangka Penawaran Umum Reksa Dana tanggal 23 April 2020.

Berikut adalah tabel ikhtisar rasio keuangan Reksa Dana untuk tahun-tahun yang berakhir 31 Desember 2023 dan 2022:

	2023		
	Kelas/Class A	Kelas/Class D	
Total hasil investasi	- 1,55%	2,16%	Total return in investments
Hasil investasi setelah memperhitungkan beban pemasaran	- 5,41%	- 1,84%	Return on investments adjusted for marketing charges
Beban investasi	1,91%	4,57%	Investment expenses
Perputaran portofolio	-	3,03:1	Portfolio turnover
Persentase laba kena pajak	-	-	Percentage of taxable income
	2022		
	Kelas/Class A	Kelas/Class D	
Total hasil investasi	- 6,59%	- 2,43%	Total return in investments
Hasil investasi setelah memperhitungkan beban pemasaran	- 10,26%	- 6,26%	Return on investments adjusted for marketing charges
Beban investasi	2,28%	7,73%	Investment expenses
Perputaran portofolio	1,86:1	1,86:1	Portfolio turnover
Persentase laba kena pajak	-	-	Percentage of taxable income

23. Other Information

These financial ratios are prepared based on the formula stipulated in the Decree of the Chairman of Bapepam No. Kep-99/PM/1996 concerning Information in the Brief Financial Summary of Mutual Funds dated May 28, 1996 and POJK Attachment No. 25/POJK.04/2020 concerning Guidelines for the Form and Content of a Prospectus for the Public Offering of Mutual Funds dated April 23, 2020.

Following are the financial ratios of the Mutual Fund for the years ended December 31, 2023 and 2022:

**REKSA DANA SAHAM UOBAM SUSTAINABLE
EQUITY INDONESIA**

**Catatan atas Laporan Keuangan
Untuk Tahun-tahun yang Berakhir
31 Desember 2023 dan 2022
(Angka-angka Disajikan dalam Rupiah,
kecuali Dinyatakan Lain)**

**REKSA DANA SAHAM UOBAM SUSTAINABLE
EQUITY INDONESIA**

**Notes to Financial Statements
For the Years Ended
December 31, 2023 and 2022
(Figures are Presented in Rupiah,
unless Otherwise Stated)**

Tujuan tabel ini adalah semata-mata untuk membantu memahami kinerja masa lalu dari Reksa Dana. Tabel ini seharusnya tidak dipertimbangkan sebagai indikasi bahwa kinerja masa depan akan sama dengan kinerja masa lalu.

24. Standar Akuntansi Keuangan Baru

Perubahan Pernyataan Standar Akuntansi Keuangan (PSAK)

Diterapkan pada tahun 2023

Penerapan standar akuntansi keuangan revisi berikut, yang berlaku efektif 1 Januari 2023, relevan bagi Reksa Dana namun tidak menyebabkan perubahan material terhadap jumlah-jumlah yang dilaporkan dalam laporan keuangan:

- Amendemen PSAK No. 1, "Penyajian Laporan Keuangan" tentang Pengungkapan Kebijakan Akuntansi yang Mengubah Istilah "Signifikan" menjadi "Material" dan Memberi Penjelasan mengenai Kebijakan Akuntansi Material
- Amendemen PSAK No. 25, Kebijakan Akuntansi, Perubahan Estimasi Akuntansi dan Kesalahan: Definisi Estimasi Akuntansi
- Amendemen PSAK No. 46, Pajak Penghasilan: Pajak Tanggungan terkait Aset dan Liabilitas yang Timbul dari Transaksi Tunggal
- Amendemen PSAK No. 107, "Akuntansi Ijarah"

Telah diterbitkan namun belum efektif

Amandemen standar akuntansi keuangan yang telah diterbitkan yang bersifat wajib untuk tahun buku yang dimulai pada atau setelah:

1 Januari 2024

- Amendemen PSAK No. 1, "Penyajian Laporan Keuangan" terkait Liabilitas Jangka Panjang dengan Kovenan
- Amendemen PSAK No. 1: Penyajian Laporan Keuangan tentang Klasifikasi Liabilitas sebagai Jangka Pendek atau Jangka Panjang

The aforementioned financial ratios were presented solely to assist in understanding the past performance of the Mutual Fund. It should not be construed as an indication that the performance of the Mutual Fund in the future will be the same as that of the past.

24. New Financial Accounting Standards

Changes to the Statements of Financial Accounting Standards (PSAK)

Adopted during 2023

The application of the following revised financial accounting standards, which are effective from January 1, 2023 and relevant for the Mutual Fund, and had no material effect on the amounts reported in the financial statements:

- Amendment to PSAK No. 1, "Presentation of Financial Statements" regarding Disclosure of Accounting Policies that Change the Term "Significant" to "Material" and Provide Explanations of Material Accounting Policies
- Amendments to PSAK No. 25, Accounting Policies, Changes in Accounting Estimates and Error: Definition of Accounting Estimates
- Amendments to PSAK No. 46, Income Taxes: Deferred Tax related to Assets and Liabilities Arising from a Single Transaction
- Amendment to PSAK No. 107, "Ijarah Accounting"

Issued but not yet effective

Amendments to financial accounting standard issued that are mandatory for the financial year beginning or after:

January 1, 2024

- Amendment to PSAK No. 1, "Presentation of Financial Statements" regarding Long-term Liabilities with the Covenant
- Amendment to PSAK No. 1, Presentation of Financial Statements - Classification of Liabilities as Current or Non-Current

**REKSA DANA SAHAM UOBAM SUSTAINABLE
EQUITY INDONESIA**
Catatan atas Laporan Keuangan
Untuk Tahun-tahun yang Berakhir
31 Desember 2023 dan 2022
(Angka-angka Disajikan dalam Rupiah,
kecuali Dinyatakan Lain)

**REKSA DANA SAHAM UOBAM SUSTAINABLE
EQUITY INDONESIA**
Notes to Financial Statements
For the Years Ended
December 31, 2023 and 2022
(Figures are Presented in Rupiah,
unless Otherwise Stated)

Sampai dengan tanggal penerbitan laporan keuangan, Reksa Dana masih mempelajari dampak yang mungkin timbul dari penerapan amandemen PSAK tersebut dan dampak dari penerapan amandemen PSAK tersebut pada laporan keuangan belum dapat ditentukan.

As at the date of authorization of these financial statements, the Mutual Fund is still evaluating the potential impact of the above amendments to PSAKs and has not yet determined the related effects on the financial statements.
