

**PEMBARUAN PROSPEKTUS
REKSA DANA SYARIAH PRINCIPAL INCOME FUND SYARIAH**

Tanggal Efektif: 08 September 2020 Tanggal Mulai Penawaran: 16 Maret 2021

REKSA DANA SYARIAH PRINCIPAL INCOME FUND SYARIAH (selanjutnya disebut "PRINCIPAL INCOME FUND SYARIAH") adalah Reksa Dana Syariah Pendapatan Tetap berbentuk Kontrak Investasi Kolektif berdasarkan Undang-Undang Nomor 8 tahun 1995 tentang Pasar Modal beserta peraturan pelaksanaannya.

PRINCIPAL INCOME FUND SYARIAH bertujuan memberikan pertumbuhan nilai investasi dalam jangka menengah hingga panjang melalui investasi pada Efek Syariah berpendapatan tetap termasuk Sukuk dan instrumen pasar uang Syariah.

PRINCIPAL INCOME FUND SYARIAH akan melakukan Investasi dengan komposisi portofolio investasi :

- Minimum 80% (delapan puluh persen) dan maksimum 100% (seratus persen) dari Nilai Aktiva Bersih pada Efek Syariah berpendapatan tetap termasuk Sukuk, yang diterbitkan oleh Pemerintah Republik Indonesia dan/atau korporasi berbadan hukum Indonesia yang telah dijual dalam Penawaran Umum dan/atau diperdagangkan di Bursa Efek Indonesia yang sudah mendapat peringkat dari perusahaan pemeringkat Efek yang telah terdaftar di OJK dan masuk dalam kategori layak investasi (investment grade);
- Minimum 0% (nol persen) dan maksimum 20% (dua puluh persen) dari Nilai Aktiva Bersih pada instrumen pasar uang syariah dalam negeri dan/atau deposito syariah; sesuai dengan peraturan perundang-undangan yang berlaku di Indonesia.

PENAWARAN UMUM

PT Principal Asset Management sebagai Manajer Investasi melakukan Penawaran Umum atas Unit Penyertaan PRINCIPAL INCOME FUND SYARIAH secara terus menerus sampai dengan jumlah 2.000.000.000 (dua miliar) Unit Penyertaan.

Setiap Unit Penyertaan PRINCIPAL INCOME FUND SYARIAH ditawarkan dengan harga sama dengan Nilai Aktiva Bersih awal yaitu sebesar Rp1.000,- (seribu Rupiah) pada hari pertama penawaran. Selanjutnya harga pembelian setiap Unit Penyertaan ditetapkan berdasarkan Nilai Aktiva Bersih PRINCIPAL INCOME FUND SYARIAH pada akhir Hari Bursa yang bersangkutan.

Pemegang Unit Penyertaan PRINCIPAL INCOME FUND SYARIAH dikenakan biaya pembelian Unit Penyertaan (*subscription fee*) maksimum sebesar 2% (dua persen) dari nilai

transaksi pembelian Unit Penyertaan dan biaya penjualan kembali Unit Penyertaan (*redemption fee*) maksimum sebesar 2% (dua persen) dari nilai transaksi penjualan kembali Unit Penyertaan serta biaya pengalihan investasi (*switching fee*) maksimum sebesar 2% (dua persen) dari nilai transaksi pengalihan investasi.

Uraian lengkap mengenai biaya dan imbalan jasa dapat dilihat pada Bab IX tentang Alokasi Biaya dan Imbalan Jasa.

MANAJER INVESTASI



PT PRINCIPAL ASSET MANAGEMENT

Revenue Tower, District 8, Lt. 5
Jl Jend. Sudirman No. 52-53
Jakarta 12190
Telepon: (021) 5088 9988
Faksimile: (021) 5088 9999
E-mail : customer.services@principal.co.id

BANK KUSTODIAN



PT BANK SYARIAH MANDIRI

Wisma Mandiri II, Lantai 10
Jl. Kebon Sirih No. 83
Jakarta 10340
Telepon : (021) 2300509 / 39839000
Faksimili : (021) 39832932

OJK TIDAK MEMBERIKAN PERNYATAAN MENYETUJUI ATAU TIDAK MENYETUJUI EFEK INI, TIDAK JUGA MENYATAKAN KEBENARAN ATAU KECUKUPAN ISI PROSPEKTUS INI. SETIAP PERNYATAAN YANG BERTENTANGAN DENGAN HAL-HAL TERSEBUT ADALAH PERBUATAN MELANGGAR HUKUM.

SEBELUM MEMUTUSKAN UNTUK MEMBELI UNIT PENYERTAAN REKSA DANA INI ANDA HARUS TERLEBIH DAHULU MEMPELAJARI ISI PROSPEKTUS INI KHUSUSNYA PADA BAGIAN MANAJER INVESTASI (BAB III), TUJUAN INVESTASI, KEBIJAKAN INVESTASI, MEKANISME PEMBERSIHAN KEKAYAAN PRINCIPAL INCOME FUND SYARIAH DARI UNSUR-UNSUR YANG BERTENTANGAN DENGAN PRINSIP SYARIAH DI PASAR MODAL DAN KEBIJAKAN PEMBAGIAN HASIL INVESTASI (BAB V) DAN FAKTOR-FAKTOR RISIKO YANG UTAMA (BAB VIII).

MANAJER INVESTASI TELAH MEMPEROLEH IZIN DAN TERDAFTAR SEBAGAI MANAJER INVESTASI DI PASAR MODAL DAN DALAM MELAKUKAN KEGIATAN USAHANYA MANAJER INVESTASI DIAWASI OLEH OTORITAS JASA KEUANGAN.

**Prospektus ini diterbitkan di Jakarta pada tanggal 31 Maret 2023.
Prospektus ini memberikan informasi sampai dengan 31 Maret 2023 dan Ikhtisar Laporan
Keuangan Singkat per tanggal 31 Desember 2022.**

**BERLAKUNYA UNDANG-UNDANG NO. 21 TAHUN 2011
TENTANG OTORITAS JASA KEUANGAN
("UNDANG-UNDANG OJK")**

Dengan berlakunya Undang-undang OJK, sejak tanggal 31 Desember 2012 fungsi, tugas dan wewenang pengaturan kegiatan jasa keuangan di sektor Pasar Modal telah beralih dari BAPEPAM dan LK kepada Otoritas Jasa Keuangan, sehingga semua rujukan dan atau kewajiban yang harus dipenuhi kepada dan atau dirujuk kepada kewenangan BAPEPAM dan LK dalam peraturan perundang-undangan yang berlaku menjadi kepada Otoritas Jasa Keuangan.

UNTUK DIPERHATIKAN

PRINCIPAL INCOME FUND SYARIAH tidak termasuk produk investasi dengan penjaminan. Sebelum membeli Unit Penyertaan PRINCIPAL INCOME FUND SYARIAH, calon Pemegang Unit Penyertaan harus terlebih dahulu mempelajari dan memahami Prospektus dan dokumend penawaran lainnya. Isi dari Prospektus dan dokumen penawaran lainnya bukanlah suatu saran baik dari sisi bisnis, hukum, maupun perpajakan. Oleh karena itu, calon Pemegang Unit Penyertaan disarankan untuk meminta pertimbangan atau nasihat dari pihak-pihak yang kompeten sehubungan dengan investasi dalam PRINCIPAL INCOME FUND SYARIAH. Calon Pemegang Unit Penyertaan harus menyadari bahwa terdapat kemungkinan Pemegang Unit Penyertaan PRINCIPAL INCOME FUND SYARIAH akan menanggung risiko sehubungan dengan Unit Penyertaan PRINCIPAL INCOME FUND SYARIAH yang dipegangnya. Sehubungan dengan kemungkinan adanya risiko tersebut, apabila dianggap perlu calon Pemegang Unit Penyertaan dapat meminta pendapat dari pihak-pihak yang berkompeten atas aspek bisnis, hukum, keuangan, perpajakan, maupun aspek lain yang relevan.



Principal Asset Management ("Manajer Investasi") merupakan bagian dari CIMB Principal Asset Management ("CPAM") yang mempunyai kantor dan kegiatan usaha di berbagai yurisdiksi. Dalam menjalankan kegiatan usahanya setiap kantor CPAM akan selalu mentaati ketentuan peraturan yang berlaku di masing-masing yurisdiksi di mana kantor-kantor dari CPAM tersebut berada. Peraturan perundang-undangan yang berlaku di setiap yurisdiksi dapat berbeda dan dapat pula saling terkait antar yurisdiksi, baik dikarenakan adanya kerja sama antar yurisdiksi maupun penerapan asas timbal balik (*reciprocal*) antara yurisdiksi yang bersangkutan, seperti namun tidak terbatas peraturan perundang-undangan mengenai anti pencucian uang, anti terorisme maupun perpajakan, yang keberlakuannya mungkin mengharuskan setiap kantor CPAM untuk dapat berbagi informasi termasuk pelaporan dan pemotongan pajak yang terutang oleh calon pemodal yang akan dilakukan oleh Manajer Investasi dari waktu ke waktu kepada otoritas dari yurisdiksi setempat atau untuk kepentingan masing-masing otoritas yang bekerja sama atau menerapkan asas timbal balik (*reciprocal*) tersebut. Manajer Investasi akan selalu menjaga kerahasiaan data nasabah dan wajib memenuhi ketentuan kerahasiaan nasabah yang berlaku di Indonesia. Dalam hal Manajer Investasi diwajibkan untuk memberikan data nasabah, data nasabah hanya akan disampaikan secara terbatas untuk data yang diminta oleh otoritas yang berwenang sesuai dengan ketentuan yang berlaku.

Kewajiban Pelaporan Pajak Amerika Serikat berdasarkan FATCA

Dengan berlakunya *Foreign Account Tax Compliance Act 2010* ("FATCA"), Manajer Investasi dalam hal ini diwajibkan untuk melaporkan langsung maupun tidak langsung kepada *Internal Revenue Service* ("IRS") informasi tertentu mengenai Unit Penyertaan yang dimiliki oleh Orang Amerika Serikat, oleh karena itu Manajer Investasi dalam kondisi ini hanya menawarkan Unit Penyertaan untuk selain Orang Amerika Serikat.

Pengertian Orang Amerika Serikat

"Orang Amerika Serikat adalah warga negara Amerika Serikat atau penduduk Amerika Serikat atau perusahaan, perserikatan, kemitraan, atau entitas lainnya yang berdiri atau dibentuk berdasarkan hukum Amerika Serikat atau berdasarkan ketentuan lain menurut FATCA. "

DAFTAR ISI	Halaman
BAB I Istilah dan Definisi	3
BAB II Keterangan Mengenai PRINCIPAL INCOME FUND SYARIAH	11
BAB III Manajer Investasi	14
BAB IV Bank Kustodian	15
BAB V Tujuan Investasi, Kebijakan Investasi, Pembatasan Tindakan Manajer Investasi, Mekanisme Pembersihan Kekayaan, Dana Yang Tidak Dapat Diakui Dan Kebijakan Pembagian Hasil Investasi	16
BAB VI Metode Penghitungan Nilai Pasar Wajar Dari Efek Dalam Portofolio PRINCIPAL INCOME FUND SYARIAH	20
BAB VII Perpajakan	21
BAB VIII Manfaat Investasi Dan Faktor-Faktor Risiko Yang Utama	22
BAB IX Alokasi Biaya Dan Imbalan Jasa	24
BAB X Hak-Hak Pemegang Unit Penyertaan	26
BAB XI Pembubaran Dan Likuidasi	27
BAB XII Pendapat Akuntan Tentang Laporan Keuangan	29
BAB XIII Persyaratan Dan Tata Cara Pembelian Unit Penyertaan	30
BAB XIV Persyaratan Dan Tata Cara Penjualan Kembali (Pelunasan) Unit Penyertaan	30
BAB XV Persyaratan Dan Tata Cara Pengalihan Investasi	34
BAB XVI Pengalihan Kepemilikan Unit Penyertaan	36
BAB XVII Skema Pembelian Dan Penjualan Kembali (Pelunasan) Unit Penyertaan Serta Pengalihan Investasi	38
BAB XVIII Penyelesaian Pengaduan Pemegang Unit Penyertaan	40
BAB XIX Penyelesaian Sengketa	41
BAB XX Zakat	42
BAB XXI Penyebarluasan Prospektus Dan Formulir-Formulir Berkaitan Dengan Pembelian Unit Penyertaan	43

BAB I

ISTILAH DAN DEFINISI

1.1. AFILIASI

Afiliasi adalah:

- a. Hubungan keluarga karena perkawinan dan keturunan sampai derajat kedua, baik secara horizontal maupun vertikal;
- b. Hubungan antara satu pihak dengan pegawai, Direktur, atau Komisaris dari pihak tersebut;
- c. Hubungan antara 2 (dua) perusahaan dimana terdapat satu atau lebih anggota Direksi atau Komisaris yang sama;
- d. Hubungan antara perusahaan dengan suatu pihak, baik langsung maupun tidak langsung, mengendalikan atau dikendalikan oleh perusahaan tersebut;
- e. Hubungan antara 2 (dua) perusahaan yang dikendalikan baik langsung maupun tidak langsung oleh pihak yang sama; atau
- f. Hubungan antara perusahaan dan pemegang saham utama.

1.2. AGEN PENJUAL EFEK REKSA DANA

Agen Penjual Efek Reksa Dana adalah Agen Penjual Efek Reksa Dana sebagaimana dimaksud dalam Peraturan Otoritas Jasa Keuangan Nomor 39/POJK.04/2014 tanggal 29 Desember 2014 dan diundangkan oleh Menteri Hukum dan Hak Asasi Manusia Republik Indonesia pada tanggal 30 Desember 2014 perihal Agen Penjual Efek Reksa Dana, beserta penjelasannya dan perubahan perubahannya serta penggantinya yang mungkin ada dikemudian hari yang ditunjuk oleh Manajer Investasi untuk melakukan penjualan Unit Penyertaan PRINCIPAL INCOME FUND SYARIAH.

1.3. AHLI SYARIAH PASAR MODAL

Ahli Syariah Pasar Modal adalah orang perseorangan atau badan usaha yang bertindak sebagai penasihat dan atau pengawas pelaksanaan penerapan aspek Syariah dalam kegiatan usaha perusahaan termasuk memberikan pernyataan kesesuaian Syariah atas penerbitan produk dan jasa di Pasar Modal, sebagaimana dimaksud dalam Peraturan Otoritas Jasa Keuangan Nomor 16/POJK.04/2015 tanggal 03 November 2015 dan diundangkan oleh Menteri Hukum dan Hak Asasi Manusia Republik Indonesia pada tanggal 10 November 2015 tentang Ahli Syariah Pasar Modal.

1.4. BADAN PENGAWAS PASAR MODAL DAN LEMBAGA KEUANGAN atau BAPEPAM dan LK

BAPEPAM dan LK adalah lembaga yang melakukan pembinaan, pengaturan, dan pengawasan sehari-hari kegiatan Pasar Modal sebagaimana dimaksud dalam Undang-undang Pasar Modal.

Sesuai Undang-Undang Nomor 21 Tahun 2011 tentang Otoritas Jasa Keuangan, sejak tanggal 31 Desember 2012, fungsi, tugas dan wewenang pengaturan kegiatan jasa keuangan di sektor Pasar Modal beralih dari BAPEPAM dan LK ke Otoritas Jasa Keuangan, sehingga semua rujukan dan/atau kewajiban yang harus dipenuhi kepada dan/atau dirujuk kepada kewenangan BAPEPAM dan LK dalam peraturan perundang-undangan yang berlaku menjadi kepada Otoritas Jasa Keuangan.

1.5. BANK KUSTODIAN

Bank Kustodian adalah Bank Umum yang telah mendapatkan persetujuan OJK untuk menyelenggarakan kegiatan usaha sebagai Kustodian, yaitu memberikan jasa penitipan Efek (termasuk Penitipan Kolektif atas Efek yang dimiliki bersama oleh lebih dari satu Pihak yang kepentingannya diwakili oleh Bank Kustodian) dan harta lain yang berkaitan dengan Efek serta jasa lain, termasuk menerima dividen, bunga, dan hak-hak lain, menyelesaikan transaksi Efek, dan mewakili pemegang rekening yang menjadi nasabahnya. Dalam hal ini, yang bertindak sebagai Bank Kustodian adalah PT Bank Syariah Mandiri.

1.6. BUKTI KEPEMILIKAN UNIT PENYERTAAN

Reksa Dana berbentuk Kontrak Investasi Kolektif menghimpun dana dengan menerbitkan Unit Penyertaan kepada calon Pemegang Unit Penyertaan.

Unit Penyertaan adalah satuan ukuran yang menunjukkan bagian kepentingan setiap Pemegang Unit Penyertaan dalam portofolio investasi kolektif.

Dengan demikian Unit Penyertaan merupakan bukti kepesertaan Pemegang Unit Penyertaan dalam Reksa Dana berbentuk Kontrak Investasi Kolektif. Bank Kustodian akan menerbitkan Surat Konfirmasi Transaksi Unit Penyertaan yang berisi jumlah Unit Penyertaan yang dimiliki oleh masing-masing Pemegang Unit Penyertaan dan berlaku sebagai bukti kepemilikan Unit Penyertaan Reksa Dana.

1.7. DAFTAR EFEK SYARIAH

Daftar Efek Syariah adalah daftar Efek Syariah sebagaimana dimaksud dalam peraturan perundang-undangan di sektor Pasar Modal yang mengatur mengenai kriteria dan penerbitan Daftar Efek Syariah, yang dapat dibeli oleh Reksa Dana Syariah, yang ditetapkan oleh OJK atau Pihak Penerbit Daftar Efek Syariah.

1.8. DEWAN PENGAWAS SYARIAH PT PRINCIPAL ASSET MANAGEMENT ATAU DPS PT PRINCIPAL ASSET MANAGEMENT

Dewan Pengawas Syariah PT Principal Asset Management atau DPS Principal Asset Management adalah dewan yang terdiri dari seorang atau lebih Ahli Syariah Pasar Modal yang telah memperoleh izin dari OJK, yang ditunjuk oleh Direksi PT Principal Asset Management, untuk memberikan pernyataan kesesuaian Syariah atas penerbitan PRINCIPAL INCOME FUND SYARIAH, memberikan nasihat dan saran, serta bertanggung jawab untuk melakukan pengawasan atas PRINCIPAL INCOME FUND SYARIAH terhadap pemenuhan Prinsip Syariah di Pasar Modal secara berkelanjutan.

1.9. DSN-MUI

DSN-MUI adalah Dewan Syariah Nasional Majelis Ulama Indonesia.

1.10. EFEK

Efek adalah surat berharga.

Sesuai dengan POJK Tentang Reksa Dana Berbentuk Kontrak Investasi Kolektif, Reksa Dana berbentuk Kontrak Investasi Kolektif hanya dapat melakukan pembelian dan penjualan atas:

- a. Efek yang ditawarkan melalui Penawaran Umum dan/atau diperdagangkan di Bursa Efek baik di dalam maupun di luar negeri;
- b. Efek yang diterbitkan dan/atau dijamin oleh Pemerintah Republik Indonesia, dan/atau Efek yang diterbitkan oleh lembaga internasional dimana Pemerintah Republik Indonesia menjadi salah satu anggotanya;
- c. Efek Bersifat Utang atau Efek Syariah berpendapatan tetap yang ditawarkan tidak melalui Penawaran Umum dan telah mendapat peringkat dari Perusahaan Pemeringkat Efek;
- d. Efek Beragun Aset yang ditawarkan melalui Penawaran Umum dan sudah mendapat peringkat dari perusahaan pemeringkat Efek;
- e. Efek pasar uang dalam negeri yang mempunyai jatuh tempo tidak lebih dari 1 (satu) tahun, baik dalam Rupiah maupun dalam mata uang asing;

- f. Unit Penyertaan Dana Investasi Real Estat berbentuk Kontrak Investasi Kolektif yang ditawarkan tidak melalui Penawaran Umum;
- g. Efek derivatif; dan/atau
- h. Efek lainnya yang ditetapkan oleh Otoritas Jasa Keuangan.

1.11. EFEK SYARIAH

Efek Syariah adalah Efek sebagaimana dimaksud dalam Undang-Undang tentang Pasar Modal dan peraturan pelaksanaannya yang (i) akad, cara dan kegiatan usaha; dan (ii) aset yang menjadi landasan akad, cara dan kegiatan usaha; dan/atau (iii) aset yang terkait dengan Efek dimaksud dan penerbitannya, tidak bertentangan dengan Prinsip Syariah di Pasar Modal.

1.12. EFEK SYARIAH BERPENDAPATAN TETAP

Efek Syariah Berpendapatan Tetap adalah Efek Syariah yang memberikan pendapatan tetap yang jatuh temponya 1 (satu) tahun atau lebih, termasuk Efek Syariah berpendapatan tetap yang dapat dikonversi.

1.13. EFEK YANG DAPAT DIBELI

Efek Yang Dapat Dibeli adalah Efek sebagaimana diatur dalam POJK Tentang Reksa Dana Syariah. Sesuai POJK Tentang Reksa Dana Syariah, dana kelolaan Reksa Dana Syariah hanya dapat diinvestasikan pada:

- (i) Saham yang ditawarkan melalui Penawaran Umum dan/atau diperdagangkan di Bursa Efek di Indonesia serta dimuat dalam Daftar Efek Syariah yang ditetapkan oleh Otoritas Jasa Keuangan;
- (ii) Hak Memesan Efek Terlebih Dahulu (HMETD) Syariah dan Waran Syariah yang ditawarkan melalui Penawaran Umum dan/atau diperdagangkan di Bursa Efek di Indonesia;
- (iii) Sukuk yang ditawarkan di Indonesia melalui Penawaran Umum;
- (iv) Saham yang diperdagangkan di Bursa Efek luar negeri, yang termasuk dalam Daftar Efek Syariah yang diterbitkan oleh Pihak Penerbit Daftar Efek Syariah;
- (v) Sukuk yang ditawarkan melalui Penawaran Umum dan/atau diperdagangkan di Bursa Efek luar negeri, yang termasuk dalam Daftar Efek Syariah yang ditetapkan oleh Pihak Penerbit Daftar Efek Syariah;
- (vi) Efek Beragun Aset Syariah dalam negeri yang sudah mendapat peringkat dari Perusahaan Pemeringkat Efek yang telah memperoleh izin usaha dari Otoritas Jasa Keuangan;
- (vii) Efek Syariah diterbitkan oleh lembaga internasional dimana Pemerintah Indonesia menjadi salah satu anggotanya;

- (viii) Instrumen pasar uang Syariah dalam negeri yang mempunyai jatuh tempo kurang dari 1 (satu) tahun, baik dalam denominasi rupiah maupun denominasi mata uang lainnya;
- (ix) Hak memesan Efek terlebih dahulu Syariah dan waran Syariah yang ditawarkan melalui Penawaran Umum dan/atau diperdagangkan di bursa Efek luar negeri yang dimuat dalam Daftar Efek Syariah yang diterbitkan oleh Pihak Penerbit Daftar Efek Syariah; dan/atau
- (x) Efek Syariah lainnya yang ditetapkan oleh Otoritas Jasa Keuangan.

1.14. EFEKTIF

Efektif adalah terpenuhinya seluruh tata cara dan persyaratan Pernyataan Pendaftaran Dalam Rangka Penawaran Umum Reksa Dana Berbentuk Kontrak Investasi Kolektif yang ditetapkan dalam Undang-undang Pasar Modal dan POJK Tentang Reksa Dana Berbentuk Kontrak Investasi Kolektif. Surat pernyataan efektif Pernyataan Pendaftaran Dalam Rangka Penawaran Umum Reksa Dana Berbentuk Kontrak Investasi Kolektif dikeluarkan oleh OJK.

1.15. FORMULIR PEMESANAN PEMBELIAN UNIT PENYERTAAN

Formulir Pemesanan Pembelian Unit Penyertaan adalah formulir asli yang dipakai oleh calon pembeli untuk membeli Unit Penyertaan yang diisi, ditandatangani dan diajukan oleh calon pembeli kepada Manajer Investasi atau melalui Agen Penjual Efek Reksa Dana yang ditunjuk oleh Manajer Investasi (jika ada). Formulir Pemesanan Pembelian Unit Penyertaan dapat juga berbentuk formulir elektronik menggunakan sistem elektronik yang disediakan oleh Manajer Investasi atau Agen Penjual Efek Reksa Dana yang ditunjuk oleh Manajer Investasi (jika ada) di bawah koordinasi Manajer Investasi dengan memperhatikan ketentuan peraturan perundang-undangan yang berlaku mengenai informasi dan transaksi elektronik.

1.16. FORMULIR PENJUALAN KEMBALI UNIT PENYERTAAN

Formulir Penjualan Kembali Unit Penyertaan adalah formulir asli yang dipakai oleh Pemegang Unit Penyertaan untuk menjual kembali Unit Penyertaan yang dimilikinya yang diisi, ditandatangani dan diajukan oleh Pemegang Unit Penyertaan kepada Manajer Investasi atau melalui Agen Penjual Efek Reksa Dana yang ditunjuk oleh Manajer Investasi (jika ada). Formulir Penjualan Kembali Unit Penyertaan dapat juga berbentuk formulir elektronik menggunakan sistem elektronik yang disediakan oleh Manajer Investasi atau Agen Penjual Efek Reksa Dana yang ditunjuk oleh Manajer Investasi (jika ada) di bawah koordinasi Manajer Investasi dengan memperhatikan ketentuan peraturan perundang-undangan yang berlaku mengenai informasi dan transaksi elektronik.

1.17. FORMULIR PENGALIHAN INVESTASI

Formulir Pengalihan Investasi adalah formulir asli yang dipakai oleh Pemegang Unit Penyertaan untuk mengalihkan investasi yang dimilikinya dalam PRINCIPAL INCOME FUND SYARIAH ke Reksa Dana lain yang memiliki fasilitas pengalihan investasi yang dikelola oleh Manajer Investasi, yang diisi, ditandatangani dan diajukan oleh Pemegang Unit Penyertaan kepada Manajer Investasi atau Agen Penjual Efek Reksa Dana yang ditunjuk oleh Manajer Investasi (jika ada). Formulir Pengalihan Investasi dapat juga berbentuk formulir elektronik menggunakan sistem elektronik yang disediakan oleh Manajer Investasi atau Agen Penjual Efek Reksa Dana yang ditunjuk oleh Manajer Investasi (jika ada) di bawah koordinasi Manajer Investasi dengan memperhatikan ketentuan peraturan perundang-undangan yang berlaku mengenai informasi dan transaksi elektronik.

1.18. FORMULIR PROFIL CALON PEMEGANG UNIT PENYERTAAN

Formulir Profil Calon Pemegang Unit Penyertaan adalah formulir yang disyaratkan untuk diisi oleh calon Pemegang Unit Penyertaan sebagaimana diharuskan oleh Peraturan BAPEPAM Nomor IV.D.2 tentang Profil Pemodal Reksa Dana, yang merupakan Lampiran Keputusan Ketua BAPEPAM Nomor Kep-20/PM/2004 tanggal 29 April 2004, yang berisikan data dan informasi mengenai profil risiko calon Pemegang Unit Penyertaan PRINCIPAL INCOME FUND SYARIAH sebelum melakukan pembelian Unit Penyertaan PRINCIPAL INCOME FUND SYARIAH yang pertama kali di Manajer Investasi atau Agen Penjual Efek Reksa Dana yang ditunjuk oleh Manajer Investasi (jika ada).

1.19. HARI BURSA

Hari Bursa adalah setiap hari diselenggarakannya perdagangan efek di Bursa Efek Indonesia, yaitu hari Senin sampai dengan hari Jumat, kecuali hari tersebut merupakan hari libur nasional atau dinyatakan sebagai hari libur bursa oleh Bursa Efek Indonesia.

1.20. HARI KALENDER

Hari Kalender berarti setiap hari dalam 1 (satu) tahun sesuai dengan kalender Gregorius tanpa kecuali termasuk hari Sabtu, Minggu dan hari libur nasional yang ditetapkan sewaktu-waktu oleh pemerintah dan hari kerja biasa yang karena suatu keadaan tertentu ditetapkan oleh pemerintah sebagai bukan hari kerja.

1.21. HARI KERJA

Hari Kerja adalah hari Senin sampai dengan hari Jumat, kecuali hari libur nasional yang ditetapkan oleh Pemerintah Republik Indonesia.

1.22. KETENTUAN KERAHASIAAN DAN KEAMANAN DATA DAN/ATAU INFORMASI PRIBADI KONSUMEN

Ketentuan Kerahasiaan Dan Keamanan Data Dan/Atau Informasi Pribadi Konsumen adalah ketentuan-ketentuan mengenai kerahasiaan dan keamanan data dan/atau informasi pribadi konsumen sebagaimana diatur dalam POJK Tentang Perlindungan Konsumen dan Surat Edaran Otoritas Jasa Keuangan Nomor: 14/SEOJK.07/2014 tanggal 20 Agustus 2014, tentang Kerahasiaan Dan Keamanan Data Dan/Atau Informasi Pribadi Konsumen, beserta penjelasannya, dan perubahan-perubahannya dan penggantinya yang mungkin ada dikemudian hari.

1.23. KONTRAK INVESTASI KOLEKTIF

Kontrak Investasi Kolektif adalah kontrak antara Manajer Investasi dan Bank Kustodian yang mengikat Pemegang Unit Penyertaan, dimana Manajer Investasi diberi wewenang untuk mengelola portofolio investasi kolektif dan Bank Kustodian diberi wewenang untuk melaksanakan penitipan kolektif.

1.24. LAPORAN BULANAN

Laporan Bulanan adalah laporan reksa dana yang akan diterbitkan dan disampaikan oleh Bank Kustodian kepada Pemegang Unit Penyertaan selambat-lambatnya pada hari ke-12 (kedua belas) bulan berikutnya yang memuat sekurang-kurangnya (a) nama, alamat, judul rekening, dan nomor rekening dari Pemegang Unit Penyertaan, (b) Nilai Aktiva Bersih per Unit Penyertaan pada akhir bulan, (c) Jumlah Unit Penyertaan yang dimiliki oleh Pemegang Unit Penyertaan, (d) Total nilai Unit Penyertaan yang dimiliki oleh Pemegang Unit Penyertaan, (e) tanggal setiap pembagian uang tunai (jika ada), dan (f) Informasi bahwa tidak terdapat mutasi (pembelian dan/atau penjualan kembali dan/atau pengalihan investasi) atas Unit Penyertaan yang dimiliki oleh Pemegang Unit Penyertaan pada bulan sebelumnya. Apabila pada bulan sebelumnya terdapat mutasi (pembelian dan/atau penjualan kembali dan/atau pengalihan investasi) atas jumlah Unit Penyertaan yang dimiliki oleh Pemegang Unit Penyertaan, maka Laporan Bulanan akan memuat tambahan informasi mengenai (a) jumlah Unit Penyertaan yang dimiliki pada awal periode, (b) tanggal, Nilai Aktiva Bersih dan jumlah Unit Penyertaan yang dibeli atau dijual kembali (dilunasi) pada setiap transaksi selama periode, (c) rincian dari portofolio yang dimiliki, dan (d) rincian status pajak dari penghasilan yang diperoleh Pemegang Unit Penyertaan selama

periode tertentu dengan tetap memperhatikan kategori penghasilan dan beban (jika ada) sebagaimana dimaksud dalam peraturan mengenai laporan reksa dana. Saat Kontrak ini dibuat peraturan mengenai laporan reksa dana yang berlaku adalah Peraturan BAPEPAM Nomor X.D.1. yang merupakan Lampiran Keputusan Ketua BAPEPAM Nomor Kep-06/PM/2004 tanggal 09 Februari 2004 tentang Laporan Reksa Dana (“Peraturan BAPEPAM Nomor X.D.1”).

1.25. LEMBAGA PENYIMPANAN DAN PENYELESAIAN

Pihak yang menyelenggarakan kegiatan kustodian sentral bagi Bank Kustodian, perusahaan efek, dan pihak lain.

1.26. MANAJER INVESTASI

Manajer Investasi adalah Pihak yang kegiatan usahanya mengelola Portofolio Efek untuk para nasabahnya atau mengelola portofolio investasi kolektif untuk sekelompok nasabah, kecuali perusahaan asuransi, dana pensiun, dan bank yang melakukan sendiri kegiatan usahanya berdasarkan peraturan perundang-undangan yang berlaku. Dalam hal ini, yang bertindak sebagai Manajer Investasi adalah PT Principal Asset Management.

1.27. METODE PENGHITUNGAN NILAI AKTIVA BERSIH (NAB)

Metode Penghitungan NAB adalah metode yang digunakan dalam menghitung Nilai Aktiva Bersih Reksa Dana sesuai dengan peraturan BAPEPAM dan LK No.IV.C.2., tentang Nilai Pasar Wajar Dari Efek Dalam Portofolio Reksa Dana, yang merupakan Lampiran Keputusan Ketua Badan Pengawas Pasar Modal nomor Kep-367/BL/2012 tanggal 9 Juli 2012 (“Peraturan BAPEPAM dan LK No. IV.C.2.”).

1.28. NASABAH

Nasabah adalah pihak yang menggunakan jasa Penyedia Jasa Keuangan di Sektor Pasar Modal dalam rangka kegiatan investasi di Pasar Modal baik diikuti dengan atau tanpa melalui pembukaan rekening Efek sebagaimana dimaksud dalam POJK Tentang Anti Pencucian Uang dan Pencegahan Pendanaan Terorisme. Dalam Prospektus ini istilah Nasabah sesuai konteksnya berarti calon Pemegang Unit Penyertaan dan Pemegang Unit Penyertaan.

1.29. NILAI AKTIVA BERSIH ATAU NAB

NAB adalah nilai pasar yang wajar dari suatu Efek dan kekayaan lain dari Reksa Dana dikurangi seluruh kewajibannya.

NAB Reksa Dana dihitung dan diumumkan setiap Hari Bursa.

1.30. NILAI PASAR WAJAR

Nilai Pasar Wajar adalah nilai yang dapat diperoleh melalui transaksi Efek yang dilakukan antar para pihak yang bebas bukan karena paksaan atau likuidasi.

Perhitungan Nilai Pasar Wajar dari suatu Efek dalam Reksa Dana harus dilakukan sesuai dengan Peraturan BAPEPAM dan LK No. IV.C.2, dimana perhitungan NAB wajib menggunakan nilai pasar wajar yang ditentukan oleh Manajer Investasi.

1.31. OTORITAS JASA KEUANGAN ATAU OJK

OJK adalah lembaga yang independen dan bebas dari campur tangan pihak lain, yang mempunyai fungsi, tugas, dan wewenang pengaturan, pengawasan, pemeriksaan, dan penyidikan sebagaimana dimaksud dalam Undang-undang No. 21 Tahun 2011 tentang Otoritas Jasa Keuangan.

Sesuai Undang-undang OJK, sejak tanggal 31 Desember 2012, fungsi, tugas dan wewenang pengaturan kegiatan jasa keuangan di sektor Pasar Modal beralih dari Badan Pengawas Pasar Modal dan Lembaga Keuangan ke Otoritas Jasa Keuangan, sehingga semua rujukan dan atau kewajiban yang harus dipenuhi kepada dan/atau dirujuk kepada kewenangan BAPEPAM & LK dalam peraturan perundang-undangan yang berlaku menjadi kepada Otoritas Jasa Keuangan.

1.32. PEMEGANG UNIT PENYERTAAN

Pemegang Unit Penyertaan adalah pihak-pihak yang membeli dan memiliki Unit Penyertaan dalam PRINCIPAL INCOME FUND SYARIAH.

1.33. PENAWARAN UMUM

Penawaran Umum adalah kegiatan penawaran Unit Penyertaan PRINCIPAL INCOME FUND SYARIAH yang dilakukan oleh Manajer Investasi untuk menjual Unit Penyertaan kepada masyarakat berdasarkan tata cara yang diatur dalam Undang-undang Pasar Modal beserta peraturan pelaksanaannya dan Kontrak Investasi Kolektif PRINCIPAL INCOME FUND SYARIAH ini.

1.34. PENYEDIA JASA KEUANGAN DI SEKTOR PASAR MODAL

Penyedia Jasa Keuangan di Sektor Pasar Modal adalah Perusahaan Efek yang melakukan kegiatan usaha sebagai Penjamin Emisi Efek, Perantara Pedagang Efek, dan/atau Manajer Investasi, serta Bank Umum yang menjalankan fungsi

Kustodian. Dalam Prospektus ini istilah Penyedia Jasa Keuangan di Sektor Pasar Modal sesuai konteksnya berarti Manajer Investasi dan Bank Kustodian.

1.35. PERNYATAAN PENDAFTARAN

Pernyataan Pendaftaran adalah dokumen yang wajib disampaikan oleh Manajer Investasi kepada OJK dalam rangka Penawaran Umum Reksa Dana Berbentuk Kontrak Investasi Kolektif yang ditetapkan dalam Undang-undang Pasar Modal dan POJK Tentang Reksa Dana Berbentuk Kontrak Investasi Kolektif.

1.36. PIHAK PENERBIT DAFTAR EFEK SYARIAH

Pihak Penerbit Daftar Efek Syariah adalah pihak yang telah mendapatkan persetujuan dari otoritas Pasar Modal untuk menerbitkan Daftar Efek Syariah sebagaimana dimaksud dalam peraturan perundang-undangan di sektor Pasar Modal yang mengatur mengenai kriteria dan penerbitan Daftar Efek Syariah.

1.37. POJK TENTANG AHLI SYARIAH PASAR MODAL

POJK Tentang Ahli Syariah Pasar Modal adalah Peraturan Otoritas Jasa Keuangan Nomor 16/POJK.04/2015 tanggal 3 November 2015 dan diundangkan oleh Menteri Hukum dan Hak Asasi Manusia Republik Indonesia pada tanggal 10 November 2015 tentang Ahli Syariah Pasar Modal beserta penjelasannya, dan perubahan-perubahannya dan penggantinya yang mungkin ada dikemudian hari.

1.38. POJK TENTANG ANTI PENCUCIAN UANG DAN PENCEGAHAN PENDANAAN TERORISME

POJK Tentang Anti Pencucian Uang dan Pencegahan Pendanaan Terorisme adalah Peraturan Otoritas Jasa Keuangan Nomor 12/POJK.01/2017 tanggal 16 Maret 2017 dan diundangkan oleh Menteri Hukum dan Hak Asasi Manusia Republik Indonesia pada tanggal 21 Maret 2017 tentang Penerapan Program Anti Pencucian Uang dan Pencegahan Pendanaan Terorisme di Sektor Jasa Keuangan sebagaimana diubah dengan Peraturan Otoritas Jasa Keuangan Nomor 23/POJK.01/2019 tertanggal 18 September 2019 dan diundangkan oleh Menteri Hukum dan Hak Asasi Manusia Republik Indonesia pada tanggal 30 September 2019 tentang Perubahan Atas Peraturan Otoritas Jasa Keuangan Nomor 12/POJK.01/2017 Tentang Penerapan Program Anti Pencucian Uang Dan Pencegahan Pendanaan Terorisme Di Sektor Jasa Keuangan, berikut penjelasannya, dan perubahan-perubahannya dan penggantinya yang mungkin ada dikemudian hari.

1.39. POJK TENTANG PERLINDUNGAN KONSUMEN

POJK Tentang Perlindungan Konsumen adalah Peraturan Otoritas Jasa Keuangan Nomor: 1/POJK.07/2013 tanggal 26 Juli 2013 dan diundangkan oleh Menteri Hukum dan Hak Asasi Manusia Republik Indonesia pada tanggal 6 Agustus 2013 tentang Perlindungan Konsumen Sektor Jasa Keuangan, beserta penjelasannya, dan perubahan-perubahannya dan penggantinya yang mungkin ada dikemudian hari.

1.40. POJK TENTANG REKSA DANA BERBENTUK KONTRAK INVESTASI KOLEKTIF

POJK Tentang Reksa Dana Berbentuk Kontrak Investasi Kolektif adalah Peraturan Otoritas Jasa Keuangan Nomor 23/POJK.04/2016 dan diundangkan oleh Menteri Hukum dan Hak Asasi Manusia Republik Indonesia pada tanggal 19 Juni 2016 tentang Reksa Dana Berbentuk Kontrak Investasi Kolektif sebagaimana telah diubah dengan Peraturan Otoritas Jasa Keuangan Nomor 2/POJK.04/2020 tanggal 8 Januari 2020 dan diundangkan oleh Menteri Hukum dan Hak Asasi Manusia Republik Indonesia pada tanggal 9 Januari 2020 tentang Perubahan Atas Peraturan Otoritas Jasa Keuangan Nomor 23/POJK.04/2016 tentang Reksa Dana Berbentuk Kontrak Investasi Kolektif berikut penjelasannya, dan perubahan-perubahannya dan penggantinya yang mungkin ada di kemudian hari

1.41. POJK TENTANG REKSA DANA SYARIAH

POJK Tentang Reksa Dana Syariah adalah Peraturan Otoritas Jasa Keuangan Nomor 33/POJK.04/2019 tanggal 13 Desember 2019 dan diundangkan oleh Menteri Hukum dan Hak Asasi Manusia Republik Indonesia pada tanggal 18 Desember 2019 tentang Penerbitan dan Persyaratan Reksa Dana Syariah beserta penjelasannya, dan perubahan-perubahannya dan penggantinya yang mungkin ada dikemudian hari.

1.42. PERATURAN TENTANG PEDOMAN PELAKSANAAN LAYANAN PENGADUAN KONSUMEN DI SEKTOR JASA KEUANGAN

adalah Peraturan Otoritas Jasa Keuangan Nomor 18/POJK.07/2018 tanggal 10-09-2018 (sepuluh September dua ribu delapan belas) dan diundangkan oleh Menteri Hukum dan Hak Asasi Manusia tanggal 10-09-2018 (sepuluh September dua ribu delapan belas) tentang Layanan Pengaduan Konsumen di Sektor Jasa Keuangan beserta Surat Edaran Otoritas Jasa Keuangan Nomor 17/SEOJK.07/2018 tanggal 06-12-2018 (enam Desember dua ribu delapan belas) tentang Pedoman Pelaksanaan Layanan Pengaduan Konsumen Di Sektor Jasa

Kuangan, berikut penjelasannya, dan perubahan-perubahannya dan penggantian yang mungkin ada dikemudian hari.

1.43. PERATURAN TENTANG SISTEM PENGELOLAAN INVESTASI TERPADU DI SEKTOR JASA KEUANGAN

Peraturan Tentang Sistem Pengelolaan Investasi Terpadu Di Sektor Jasa Keuangan adalah Peraturan Otoritas Jasa Keuangan Nomor 28/POJK.04/2016 tanggal 29 Juli 2016 dan diundangkan oleh Menteri Hukum dan Hak Asasi Manusia Republik Indonesia pada tanggal 29 Juli 2016 tentang Sistem Pengelolaan Investasi Terpadu beserta Surat Edaran Otoritas Jasa Keuangan Nomor 1/SEOJK.04/2020 tanggal 17 Februari 2020 tentang Tata Cara Penyampaian Surat atau Bukti Konfirmasi dan Laporan Berkala Reksa Dana secara Elektronik Melalui Sistem Pengelolaan Investasi Terpadu, berikut penjelasannya dan perubahan-perubahannya dan penggantian yang mungkin ada di kemudian hari.

1.44. PORTOFOLIO EFEK

Portofolio Efek adalah kumpulan Efek yang merupakan kekayaan PRINCIPAL INCOME FUND SYARIAH

1.45. PRINSIP SYARIAH DI PASAR MODAL

Prinsip hukum Islam dalam kegiatan Syariah di Pasar Modal adalah prinsip-prinsip hukum Islam dalam kegiatan syariah di bidang pasar modal berdasarkan fatwa DSN-MUI, sebagaimana dimaksud dalam Peraturan Otoritas Jasa Keuangan Nomor 15/POJK.04/2015 tanggal 3 November 2015 dan diundangkan oleh Menteri Hukum dan Hak Asasi Manusia Republik Indonesia pada tanggal 10 November 2015 tentang Penerapan Prinsip Syariah di Pasar Modal tentang Penerapan Prinsip Syariah di Pasar Modal

1.46. PROGRAM ANTI PENCUCIAN UANG DAN PENCEGAHAN PENDANAAN TERORISME

Program Anti Pencucian Uang dan Pencegahan Pendanaan Terorisme adalah program yang diterapkan Penyedia Jasa Keuangan di Sektor Pasar Modal diantaranya untuk:

- a. Mengetahui latar belakang dan identitas Nasabah;
- b. Memantau rekening Efek dan transaksi Nasabah; dan
- c. Melaporkan Transaksi Keuangan Mencurigakan dan transaksi keuangan yang dilakukan secara tunai,

sebagaimana diatur dalam POJK Tentang Anti Pencucian Uang dan Pencegahan Pendanaan Terorisme.

1.47. PROSPEKTUS

Prospektus adalah setiap pernyataan yang dicetak atau informasi tertulis yang digunakan untuk Penawaran Umum Reksa Dana dengan tujuan calon Pemegang Unit Penyertaan membeli Unit Penyertaan Reksa Dana, sebagaimana dimaksud dalam Peraturan Otoritas Jasa Keuangan Nomor 25/POJK.04/2020 tanggal 22 April 2020 dan diundangkan oleh Menteri Hukum dan Hak Asasi Manusia Republik Indonesia tanggal 23 April 2020 tentang Pedoman Bentuk Dan Isi Prospektus Dalam Rangka Penawaran Umum Reksa Dana, beserta penjelasannya dan perubahan-perubahannya serta penggantian yang mungkin ada di kemudian hari

1.48. REKENING DANA KEBAJIKAN

Rekening Dana Kebajikan adalah rekening khusus untuk membukukan dan menyimpan dana hasil pembersihan kekayaan PRINCIPAL INCOME FUND SYARIAH dari unsur-unsur yang bertentangan dengan Prinsip Syariah di Pasar Modal sebagaimana dimaksud dalam Bab V butir 5.4 Prospektus ini dan akan digunakan untuk keperluan sosial berdasarkan kebijakan Manajer Investasi dengan petunjuk dan persetujuan DPS PT Principal Asset Management.

1.49. REKSA DANA

Reksa Dana adalah wadah yang dipergunakan untuk menghimpun dana dari masyarakat pemodal untuk selanjutnya diinvestasikan dalam Portofolio Efek oleh Manajer Investasi. Sesuai Undang-undang Pasar Modal, Reksa Dana dapat berbentuk: (i) Perseroan Terbuka atau Tertutup; atau (ii) Kontrak Investasi Kolektif. Bentuk hukum Reksa Dana yang ditawarkan dalam Prospektus ini adalah Kontrak Investasi Kolektif.

1.50. SEOJK TENTANG PROSEDUR PENYELESAIAN KESALAHAN PENGHITUNGAN NILAI AKTIVA BERSIH REKSA DANA

SEOJK Tentang Prosedur Penyelesaian Kesalahan Penghitungan Nilai Aktiva Bersih Reksa Dana adalah Surat Edaran Otoritas Jasa Keuangan Nomor 1/SEOJK.04/2015 tanggal 21 Januari 2015 tentang Prosedur Penyelesaian Kesalahan Penghitungan Nilai Aktiva Bersih Reksa Dana beserta penjelasannya dan perubahan-perubahannya dan penggantian yang mungkin ada di kemudian hari.

1.51. SUB REKENING EFEK

Sub Rekening Efek adalah rekening efek PRINCIPAL INCOME FUND SYARIAH yang tercatat dalam rekening Efek Bank Kustodian pada Lembaga Penyimpanan dan Penyelesaian.

1.52. SURAT KONFIRMASI TRANSAKSI UNIT PENYERTAAN

Surat Konfirmasi Transaksi Unit Penyertaan adalah surat konfirmasi yang mengkonfirmasi pelaksanaan instruksi pembelian dan/atau penjualan kembali Unit Penyertaan dan/atau pengalihan investasi dari Pemegang Unit Penyertaan dan menunjukkan jumlah Unit Penyertaan yang dimiliki oleh Pemegang Unit Penyertaan serta berlaku sebagai bukti kepemilikan Unit Penyertaan PRINCIPAL INCOME FUND SYARIAH. Surat Konfirmasi Transaksi Unit Penyertaan akan diterbitkan oleh BANK Kustodian dan dikirimkan kepada Pemegang Unit Penyertaan baik secara langsung atau melalui Manajer Investasi atau Agen Penjual Efek Reksa Dana yang ditunjuk oleh Manajer Investasi (jika ada) paling lambat 7 (tujuh) Hari Bursa setelah:

- (i) Unit Penyertaan diterbitkan oleh Bank Kustodian untuk penjualan Unit Penyertaan, dengan ketentuan aplikasi pembelian Unit Penyertaan PRINCIPAL INCOME FUND SYARIAH dari Pemegang Unit Penyertaan telah lengkap dan diterima dengan baik oleh Manajer Investasi atau Agen Penjual Efek Reksa Dana yang ditunjuk oleh Manajer Investasi (jika ada) dan pembayaran untuk pembelian tersebut diterima dengan baik oleh Bank Kustodian (*in complete application and in good fund*) serta Unit Penyertaan diterbitkan oleh Bank Kustodian;
- (ii) diterimanya perintah pembelian kembali Unit Penyertaan dengan ketentuan aplikasi penjualan kembali Unit Penyertaan PRINCIPAL INCOME FUND SYARIAH dari Pemegang Unit Penyertaan telah lengkap dan diterima dengan baik (*in complete application*) oleh Manajer Investasi atau Agen Penjual Efek Reksa Dana yang ditunjuk oleh Manajer Investasi (jika ada); dan
- (iii) diterimanya perintah pengalihan investasi dengan ketentuan aplikasi pengalihan investasi dalam PRINCIPAL INCOME FUND SYARIAH dari Pemegang Unit Penyertaan telah lengkap dan diterima dengan baik (*in complete application*) oleh Manajer Investasi atau Agen Penjual Efek Reksa Dana yang ditunjuk oleh Manajer Investasi (jika ada).

1.53. UNDANG-UNDANG PASAR MODAL

Undang-undang Pasar Modal adalah Undang-undang Republik Indonesia Nomor 8 tahun 1995 tentang Pasar Modal.

1.54. UNIT PENYERTAAN

“Unit Penyertaan” adalah satuan ukuran yang menunjukkan bagian kepentingan setiap Pemegang Unit Penyertaan dalam portofolio investasi kolektif

1.55. WAKALAH

Wakalah adalah perjanjian (*akad*) dimana Pihak yang memberi kuasa (*muwakkil*) memberikan kuasa kepada Pihak yang menerima kuasa (*wakil*) untuk melakukan tindakan atau perbuatan tertentu sebagaimana dimaksud dalam Peraturan Otoritas Jasa Keuangan Nomor 53/POJK.04/2015 tanggal 23 Desember 2015 dan diundangkan oleh Menteri Hukum dan Hak Asasi Manusia Republik Indonesia pada tanggal 29 Desember 2015 tentang Akad yang Digunakan dalam Penerbitan Efek Syariah di Pasar Modal.

BAB II

KETERANGAN MENGENAI PRINCIPAL INCOME FUND SYARIAH

2.1. PEMBENTUKAN PRINCIPAL INCOME FUND SYARIAH

PRINCIPAL INCOME FUND SYARIAH adalah Reksa Dana Syariah Pendapatan Tetap berbentuk Kontrak Investasi Kolektif sebagaimana termaktub dalam akta Kontrak Investasi Kolektif PRINCIPAL INCOME FUND SYARIAH Nomor 09 tanggal 08 Juli 2020, dibuat di hadapan Dini Lastari Siburian, SH, notaris di Jakarta (selanjutnya disebut “Kontrak Investasi Kolektif PRINCIPAL INCOME FUND SYARIAH”), antara PT Principal Asset Management sebagai Manajer Investasi dengan PT Bank Syariah Mandiri sebagai Bank Kustodian.

PRINCIPAL INCOME FUND SYARIAH memperoleh Pernyataan Kesesuaian Syariah dari Dewan Pengawas Syariah PT Principal Asset Management sebagaimana dinyatakan dalam surat No. 077/AB/PAM.ID/VII/2020, tanggal 08 Juli 2020, dan memperoleh pernyataan efektif dari OJK sesuai surat No. S-856/PM.21/2020 tanggal 08 September 2020.

2.2. AKAD WAKALAH

Sesuai Fatwa Dewan Syariah Nasional Nomor 20/DSN-MUI/IV/2001, perjanjian (*akad*) antara Manajer Investasi dan Pemegang Unit Penyertaan berdasarkan Kontrak Investasi Kolektif Reksa Dana merupakan akad yang dilakukan secara Wakalah, yaitu Pemegang Unit Penyertaan memberikan mandat kepada Manajer Investasi untuk melakukan investasi bagi kepentingan Pemegang Unit Penyertaan sesuai dengan ketentuan yang tercantum dalam Kontrak Investasi Kolektif dan prospektus Reksa Dana.

Manajer Investasi dan Bank Kustodian (*wakiliin*) bertindak untuk kepentingan para Pemegang Unit Penyertaan (muwakkil) dimana Manajer Investasi diberi wewenang untuk mengelola portofolio investasi kolektif dan Bank Kustodian diberi wewenang untuk melaksanakan penitipan kolektif.

2.3. PENAWARAN UMUM

PT Principal Asset Management Indonesia sebagai Manajer Investasi melakukan Penawaran Umum atas Unit Penyertaan PRINCIPAL INCOME FUND SYARIAH secara terus menerus sampai dengan jumlah 2.000.000.000 (dua miliar) Unit Penyertaan.

Setiap Unit Penyertaan PRINCIPAL INCOME FUND SYARIAH ditawarkan dengan harga sama dengan Nilai Aktiva Bersih awal yaitu sebesar Rp1.000,- (seribu Rupiah) pada hari pertama penawaran. Selanjutnya harga pembelian setiap Unit Penyertaan PRINCIPAL INCOME FUND SYARIAH ditetapkan berdasarkan Nilai

Aktiva Bersih PRINCIPAL INCOME FUND SYARIAH pada akhir Hari Bursa yang bersangkutan.

2.4. KETENTUAN SELISIH LEBIH/KURANG PENDAPATAN BAGI HASIL

Dalam hal terdapat kelebihan atau kekurangan pendapatan bagi hasil yang disebabkan oleh selisih lebih atau selisih kurang atas pendapatan bagi hasil yang sesungguhnya dengan perhitungan bagi hasil yang menggunakan indikasi dalam penilaian portofolio efek PRINCIPAL INCOME FUND SYARIAH, maka selisih lebih maupun selisih kurang pendapatan bagi hasil tersebut akan dibukukan ke dalam PRINCIPAL INCOME FUND SYARIAH kecuali apabila ditentukan lain oleh DSN-MUI.

2.5. PENGELOLA PRINCIPAL INCOME FUND SYARIAH

PT Principal Asset Management sebagai Manajer Investasi didukung oleh tenaga profesional yang terdiri dari Komite Investasi dan Tim Pengelola Investasi.

a. Komite Investasi

Komite Investasi akan mengarahkan dan mengawasi Tim Pengelola Investasi dalam menjalankan kebijakan dan strategi investasi sehari-hari sesuai dengan tujuan investasi. Komite Investasi terdiri dari:

Anna –Direktur PT Principal Asset Management

Anna memperoleh gelar Master of Business Administration dari Cleveland State University, USA dan Sarjana Akuntansi dari Universitas Tarumanegara, Jakarta. Bergabung dengan PT Principal Asset Management pada akhir tahun 2020 sebagai Direktur, *Chief Operating Officer* (COO). Anna memiliki pengalaman lebih dari 20 tahun di industri Asuransi dan Manajemen Investasi. Mengawali karir dengan bekerja pada PT Avrist Assurance pada tahun 2000 dan telah menduduki beberapa jabatan mulai dari *Chief Investment Officer* (CIO), *Finance and HR Director* dan terakhir sebagai *President Director* pada PT Avrist Assurance. Di bidang Manajemen Investasi, pada tahun 2017 Anna menjabat sebagai *Director of Operations and Finance* pada PT Avrist Asset Management. Anna merupakan pemegang izin perorangan sebagai Wakil Manajer Investasi dari Otoritas Jasa Keuangan berdasarkan Surat Keputusan No. KEP-6/PM.21/PJ-WMI/2022 tanggal 14 April 2022.

Kemal Fajri Mohsin – Direktur PT Principal Asset Management

Kemal Fajri Mohsin memperoleh gelar Bachelor of Business Administration (BBA) dari City University of New York at Baruch College dan meraih gelar Master of Business Administration (MBA) dari New York Institute of Technology, di New York City, Amerika Serikat. Beliau bergabung dengan PT Principal Asset Management pada Agustus 2022 sebagai Head of Retail

Marketing dan menjadi Direktur pada Oktober 2022. Kemal memiliki pengalaman selama lebih dari 17 tahun di industri jasa keuangan, khususnya perbankan dan industri manajemen investasi. Sebelum bergabung dengan PT Principal Asset Management, beliau bergabung dengan STAR Asset Management sebagai Head of Distribution and Partnership. Sebelumnya beliau pernah bekerja di RHB Asset Management Indonesia, Bank UOB Indonesia, Bank Danamon, Bank DBS Indonesia dan Citibank. Kemal merupakan pemegang izin perorangan sebagai Wakil Manajer Investasi dari Otoritas Jasa Keuangan berdasarkan Surat Keputusan No. KEP-205/PM.211/WMI/2021 tanggal 09 Agustus 2021.

Naresh Krishnan, Senior Strategic Advisor PT Principal Asset Management

Naresh Krishnan memperoleh gelar Sarjana dari Loyola College, Madras University di Chennai, India dan meraih gelar Master of Business Administration dari Sri Sathya Sai Institute of Higher Learning di Prashanthinilayam, India. Beliau bergabung dengan PT Principal Asset Management pada Februari 2022 sebagai Senior Strategic Advisor. Naresh memiliki pengalaman selama lebih dari 25 tahun di industri Asuransi dan Manajemen Investasi di berbagai perusahaan berskala global di Indonesia, Filipina dan Hong Kong. Beliau pernah bergabung di Asuransi Jiwa Manulife Indonesia, Sun Life of Canada, Sun Life Grepa Financial, Sun Life Financial Asia, dan juga AIA Financial Indonesia. Naresh merupakan pemegang izin perorangan sebagai Wakil Manajer Investasi dari Otoritas Jasa Keuangan berdasarkan Surat Keputusan No. KEP-178/PM.211/WMI/2022 tanggal 04 November 2022.

Jesse Liew Thong Leong, Chief Investment Officer – ASEAN Fixed Income

Jesse memperoleh gelar Bachelors Degree jurusan Business Administration, International Business dari Helsinki School of Economics, Finlandia. Bergabung dengan Principal Asset Management Berhad pada tahun 2018 sebagai Chief Investment Officer – ASEAN Fixed Income dengan beberapa penghargaan di bidang Investment Management, yaitu pada instrumen pendapatan tetap. Sebelum bergabung dengan Principal Asset Management Berhad, Jesse adalah Executive Director (Najmah) dan Head of Global Sukuk (Najmah) pada BNP Paribas Asset Management, Malaysia.

Patrick Chang, Chief Investment Officer -ASEAN Equities

Patrick memperoleh gelar MSc Finance dari City University Business School dan BSc Accounting & Financial Analysis dari University of Warwick, United Kingdom. Berpengalaman lebih dari 19 tahun dalam bidang Investment Management dan bergabung dengan Principal Asset Management Berhad sebagai Chief Investment Officer- ASEAN Equities. Sebelumnya Patrick adalah

Head of ASEAN Equities pada BNP Paribas Investment Partners, Malaysia, Senior Vice President pada CIMB-Principal Asset Management Berhad serta sebagai portofolio manajer dengan spesialisasi pada pengelolaan portofolio Global ETF pada Riggs and Co International Private Banking, London.

b. Tim Pengelola Investasi

Tim Pengelola Investasi bertugas sebagai pelaksana harian atas kebijaksanaan, strategi, dan eksekusi investasi yang telah diformulasikan bersama dengan Komite Investasi.

Tim Pengelola Investasi terdiri dari:

Marli Sanjaya, Ketua Tim Pengelola Investasi

Marli Sanjaya meraih gelar Sarjana Ekonomi dari Universitas Indonesia. Beliau bergabung di PT Principal Asset Management pada Oktober 2022. Beliau telah memiliki pengalaman selama lebih dari 16 tahun di industri pasar modal. Sebelum bergabung dengan PT Principal Asset Management, beliau bergabung di Bahana TCW Investment sejak 2007 dengan posisi terakhir sebagai Head of Equity. Marli Sanjaya telah berpengalaman di Bahana TCW Investment Management sebelumnya sebagai Research Analyst, Assistant Portfolio Manager & Equity Dealer, Equity Fund Manager, dan Deputy Head of Research. Marli Sanjaya memiliki berbagai kualifikasi, antara lain CFA Level 1. Marli Sanjaya merupakan pemegang izin perorangan sebagai Wakil Manajer Investasi dari Otoritas Jasa Keuangan berdasarkan Surat Keputusan No. KEP-400/PM.21/PJ-WMI/2022 tanggal 8 Juli 2022.

Trizar Rizqiawan, Anggota Tim Pengelola Investasi

Master of Science in Investment dari University of Birmingham, UK dan Sarjana (S1) Statistik dari Institut Pertanian Bogor. Bergabung dengan PT Principal Asset Management sejak Maret 2019. Sebelumnya Trizar Rizqiawan telah bekerja selama 8 (delapan) tahun pada Danareksa (Persero) dengan posisi terakhir sebagai Head of Trading pada Divisi Treasury serta selama 1 (satu) tahun sebagai Fixed Income Market Analyst pada Danareksa Sekuritas. Trizar Rizqiawan telah memiliki izin perorangan sebagai Wakil Manajer Investasi dari Otoritas Jasa Keuangan berdasarkan Surat Keputusan Nomor : KEP-36/PM.211/WMI/2022 tanggal 24 Januari 2022.

2.6. DEWAN PENGAWAS SYARIAH MANAJER INVESTASI

Dalam mengelola PRINCIPAL INCOME FUND SYARIAH, Komite Investasi dan Tim Pengelola Investasi diawasi oleh Dewan Pengawas Syariah PT Principal Asset Management.

Penasihat Syariah PT Principal Asset Management terdiri dari 1 (satu) orang yang telah mendapat rekomendasi/persetujuan dari Dewan Syariah Nasional-Majelis Ulama Indonesia berdasarkan Surat Nomor: U-290/DSN-MUI/VIII/2013 tanggal 28 Agustus 2013, yaitu Bapak Iggi H. Achsien, SE, MBA dan telah ditunjuk oleh Manajer Investasi melalui surat No. 088/GA/CIMB-P/VI/2016 tanggal 01 Juni 2016 perihal Konfirmasi Pengukuhan Dewan Pengawas Syariah, yaitu Tuan Iggi H. Achsien yang telah menyampaikan pelaporan kepada OJK melalui Laporan Status Sebagai Anggota Dewan Pengawas Syariah dan/atau Tim Ahli Syariah tanggal 04 Mei 2016, dan telah memperoleh izin dari Otoritas Jasa Keuangan dengan Keputusan Dewan Komisiner Otoritas Jasa Keuangan Nomor Kep-05/PM.22/ASPM-P/2017 tertanggal 10 Oktober 2017 tentang Pemberian Izin Ahli Syariah Pasal Modal kepada Iggi Haruman Achsien, yang berlaku sampai dengan 10 Oktober 2022

Tugas dan tanggung jawab utama Dewan Pengawas Syariah Manajer Investasi adalah memberikan pernyataan kesesuaian Syariah atas penerbitan PRINCIPAL INCOME FUND SYARIAH, memberikan nasihat dan saran, serta bertanggung jawab untuk melakukan pengawasan atas PRINCIPAL INCOME FUND SYARIAH terhadap pemenuhan Prinsip Syariah di Pasar Modal secara berkelanjutan.

2.7. DEWAN PENGAWAS SYARIAH DI BANK KUSTODIAN

PT Bank Syariah Mandiri sebagai bank umum syariah memiliki Dewan Pengawas Syariah yang terdiri dari 3 (tiga) orang yang telah mendapat rekomendasi/persetujuan dari Dewan Syariah Nasional Majelis Ulama Indonesia berdasarkan Surat tanggal 23 September 2019 nomor: U-676/DSN-MUI/IX/2019 yaitu Dr. H. Mohammad Hidayat, MBA, MH selaku Ketua Dewan Pengawas Syariah serta Dr. H. Oni Sahroni dan Dra. Hj. Siti Ma'rifah, MM, MH, MA selaku anggota.

2.8. IKHTISAR KEUANGAN SINGKAT REKSA DANA

Berikut ini adalah Ikhtisar Keuangan Singkat PRINCIPAL INCOME FUND SYARIAH periode 31 Desember 2022 yang angka-angka statistiknya telah diperiksa oleh akuntan independen.

	Periode dari tanggal 1 Januari 2022 s/d tanggal 31 Desember 2022	Periode 12 bulan terakhir dari tanggal 31 Desember 2022	Periode 36 bulan terakhir dari tanggal 31 Desember 2022	Periode 60 bulan terakhir dari tanggal 31 Desember 2022	3 tahun kalender terakhir		
					2022	2021	2020
Total Hasil Investasi (%)	(0,56)	(0,56)	-	-	(0,56)	4,96	-
Hasil Investasi Setelah Memperhitungkan Biaya Pemasaran (%)	(4,46)	(4,46)	-	-	(4,46)	0,84	-
Biaya Operasi (%)	1,04	1,04	0,77	0,52	1,04	0,91	-
Perputaran Portofolio	1,30	1,30	1,45	0,98	1,30	1,08	-
Persentase Penghasilan Kena Pajak (%)	-	-	0%	0%	-	-	-

Tujuan tabel Ikhtisar Keuangan Singkat ini adalah semata-mata untuk membantu memahami kinerja masa lalu dari Reksa Dana, tetapi seharusnya tidak dianggap sebagai indikasi dari kinerja masa depan akan sama baiknya dengan kinerja masa lalu.

BAB III MANAJER INVESTASI

3.1. KETERANGAN SINGKAT TENTANG MANAJER INVESTASI

PT Principal Asset Management (selanjutnya disebut “Manajer Investasi”) berkedudukan di Jakarta, didirikan pada tahun 1993 dengan nama PT Niaga Investment Management berdasarkan Akta No. 58 tanggal 18 Mei 1993 *juncto* Akta Perubahan No.120 tanggal 31 Mei 1993, yang keduanya dibuat dihadapan Imas Fatimah, SH., Notaris di Jakarta yang telah mendapatkan pengesahan dari Menteri Kehakiman Republik Indonesia dengan Surat Keputusan No.C2-9725.HT.01.01.TH.93 tanggal 27 September 1993.

Pada tahun 1996, nama PT Niaga Investment Management telah diubah menjadi PT Niaga Aset Manajemen sebagaimana termaktub dalam Akta No. 28 tanggal 28 November 1996, dibuat di hadapan Zacharias Omawele, SH., Notaris di Jakarta, yang telah diumumkan dalam Berita Negara Republik Indonesia No. 68, tanggal 26 Agustus 2007, Tambahan No.3603.

Pada tahun 2008, nama PT Niaga Aset Manajemen diubah menjadi PT CIMB-Principal Asset Management, sesuai dengan Akta No. 8 tanggal 14 Februari 2008, dibuat dihadapan Sinta Dewi Sudarsana, SH., Notaris di Jakarta, yang telah memperoleh persetujuan dari Menteri Hukum dan Hak Asasi Manusia R.I. dengan Nomor: AHU-08315.AH.01.02.Tahun2008, tanggal 20 Februari 2008.

Kemudian, pada tahun 2019, nama PT CIMB-Principal Asset Management diubah menjadi PT Principal Asset Management, sesuai dengan Akta No. 23 tanggal 16 April 2019, dibuat dihadapan Hasbullah Abdul Rasyid, S.H., M.Kn., Notaris di Jakarta Selatan, yang telah memperoleh persetujuan dari Menteri Hukum dan Hak Asasi Manusia Republik Indonesia dengan Nomor AHU-AH.01.03-0213221, tanggal 22 April 2019.

Susunan Anggota Direksi dan Dewan Komisaris Manajer Investasi:

Susunan anggota Direksi dan Dewan Komisaris PT Principal Asset Management pada saat Prospektus ini diterbitkan adalah sebagai berikut:

Direksi

Direktur : Anna
Direktur : Kemal Fajri Mohsin

Dewan Komisaris

Presiden Komisaris : Cheong Wee Yee
Komisaris Independen : Nazly Parlindungan Siregar

3.2. PENGALAMAN MANAJER INVESTASI

Manajer Investasi telah memperoleh izin usaha dari otoritas Pasar Modal sebagai Manajer Investasi berdasarkan Surat Keputusan Ketua BAPEPAM Nomor: KEP-05/PM/MI/1997 tertanggal 7 Mei 1997.

PT Principal Asset Management sebagai Manajer Investasi, didukung oleh tenaga-tenaga profesional yang berkualifikasi yang telah memiliki izin yang diberikan oleh Ketua BAPEPAM dan LK yang terdiri dari Komite Investasi, Analisis Riset dan Tim Pengelola Investasi. Dengan dukungan dari Tim Pengelola Investasi yang memiliki pengalaman, pendidikan dan keahlian di bidang pasar modal maupun di bidang pasar uang, Manajer Investasi akan memberikan pelayanan yang berkualitas kepada para nasabahnya.

PT Principal Asset Management per tanggal 31 Maret 2022 mengelola 26 (dua puluh enam) Reksa Dana berbentuk Kontrak Investasi Kolektif, yaitu

1. RD Principal Cash Fund,
2. RDS Principal Cash Fund Syariah 2
3. RD Principal BukaReksa Pasar Uang
4. RD Principal Dollar Bond
5. RD Principal Strategic USD Fixed Income
6. RD Principal Strategic IDR Fixed Income
7. RD Principal ITB-Niaga
8. RD Principal Total Return Bond Fund
9. RD Principal Bond
10. RD Principal Prime Income Fund
11. RD Principal Philanthropy Social Impact Bond Fund
12. RD Principal Prime Income Fund 4
13. RD Principal Prime Income Fund 5
14. RDS Principal Income Fund Syariah
15. RDS Principal Sukuk Syariah 2
16. RDS Principal Sukuk Syariah 3
17. RD Principal Balanced Strategic Plus
18. RD Principal Balanced Focus II
19. RDI Principal Index IDX30
20. RDI Principal Index IDX30 II
21. RD Principal Total Return Equity Fund

- 22. RD Principal Indo Domestic Equity Fund
- 23. RDS Principal Islamic Equity Growth Syariah
- 24. RD Principal SMART Equity Fund
- 25. RDS Principal Islamic Asia Pacific Equity Syariah (USD)
- 26. RDT Principal CPF CB XXXVI

Untuk informasi lebih lanjut mengenai PT Principal Asset Management, silahkan mengunjungi situs kami di www.principal.co.id.

3.3. PIHAK YANG TERAFILIASI DENGAN MANAJER INVESTASI

Pihak-pihak yang terafiliasi dengan Manajer Investasi adalah PT Bank CIMB Niaga Tbk., dan PT Asuransi Jiwa Sinarmas MSIG Tbk.

BAB IV BANK KUSTODIAN

4.1. KETERANGAN SINGKAT TENTANG BANK KUSTODIAN

PT Bank Syariah Indonesia Tbk secara resmi beroperasi sebagai bank umum yang melaksanakan kegiatan usaha berdasarkan prinsip syariah pada tanggal 17 November 2008 dengan menggunakan nama PT Bank Syariah BRI. Pada tanggal 15 Desember 2009, PT Bank Syariah BRI memperoleh persetujuan perubahan nama menjadi PT Bank BRISyariah.

Pada tanggal 9 Mei 2019, PT Bank BRISyariah melakukan penawaran umum perdana dan menjadi perusahaan terbuka dengan nama PT Bank BRISyariah Tbk.

PT Bank BRISyariah Tbk telah memperoleh persetujuan sebagai kustodian berdasarkan Keputusan Dewan Komisiner Otoritas Jasa Keuangan Nomor: KEP-3/PM.2/2021 tanggal 29 Januari 2021.

Pada tanggal 1 Februari 2021, PT Bank Syariah Mandiri dan PT Bank BNI Syariah efektif menggabungkan diri ke dalam PT Bank BRISyariah Tbk dan PT Bank BRISyariah Tbk berubah nama menjadi PT Bank Syariah Indonesia Tbk.

Kepemilikan Saham:	Jumlah Saham (Lembar)	Persentase (%)
PT Bank Mandiri (Persero) Tbk	20.905.219.379	50.83
PT Bank Negara Indonesia (Persero) Tbk	10.220.230.418	24.85
PT Bank Rakyat Indonesia (Persero) Tbk	7.092.761.655	17.25
Pemegang Saham Lainnya Dibawah 5% (termasuk Publik)	2.911.095.891	7.07

Penggabungan serta perubahan nama tersebut telah mendapat persetujuan dari OJK sebagaimana tertuang dalam Salinan Keputusan Dewan Komisiner OJK Nomor 4/KDK.03/2021 Tentang Pemberian Izin Penggabungan PT Bank Syariah Mandiri dan PT Bank BNI Syariah ke dalam PT Bank BRISyariah Tbk Serta Izin Perubahan Nama Dengan Menggunakan Izin Usaha PT Bank BRISyariah Tbk menjadi PT Bank Syariah Indonesia Tbk.

4.2. PENGALAMAN BANK KUSTODIAN

Sebelum penggabungan, kegiatan layanan Kustodian dilaksanakan oleh PT Bank Syariah Mandiri sejak tahun 2019 dengan layanan *Core Custody* kepada nasabah dari berbagai segmentasi, mulai dari segmen Korporasi (antara lain Bank dan

Perusahaan Asuransi), segmen Lembaga/Badan Hukum Publik hingga segmen nasabah perorangan/individual. PT Bank Syariah Mandiri juga telah berpengalaman untuk bertindak sebagai Bank Kustodian atas sejumlah Reksa Dana Syariah berbentuk Kontrak Investasi Kolektif.

Pasca penggabungan, seluruh layanan Kustodian yang semula dilaksanakan oleh PT Bank Syariah Mandiri selanjutnya dilaksanakan oleh PT Bank Syariah Indonesia Tbk, dengan menggunakan sistem *core custody* yang sebelumnya digunakan oleh PT Bank Syariah Mandiri dan didukung dengan pegawai-pegawai yang telah berpengalaman dalam industri pasar modal.

4.3. PIHAK YANG TERAFILIASI DENGAN BANK KUSTODIAN

1. PT Bank Mandiri (Persero) Tbk
2. PT Mandiri Sekuritas
3. PT Asuransi Jiwa Inhealth Indonesia (Mandiri Inhealth)
4. PT AXA Mandiri Financial Services
5. PT Bank Mandiri Taspen Pos
6. PT Mandiri AXA General Insurance
7. PT Mandiri Capital Indonesia
8. PT Mandiri Manajemen Investasi
9. PT Mandiri Utama Finance
10. PT Mandiri Tunas Finance

BAB V

TUJUAN INVESTASI, KEBIJAKAN INVESTASI, PEMBATASAN TINDAKAN MANAJER INVESTASI, MEKANISME PEMBERSIHAN KEKAYAAN, DANA YANG TIDAK DAPAT DIAKUI, DAN KEBIJAKAN PEMBAGIAN HASIL INVESTASI

Dengan memperhatikan peraturan perundangan yang berlaku, dan ketentuan-ketentuan lain dalam Kontrak Investasi Kolektif PRINCIPAL INCOME FUND SYARIAH, Tujuan Investasi, Kebijakan Investasi, Mekanisme Pembersihan Kekayaan PRINCIPAL INCOME FUND SYARIAH dari unsur-unsur yang bertentangan dengan Prinsip Syariah di Pasar Modal dan Kebijakan Pembagian Hasil Investasi PRINCIPAL INCOME FUND SYARIAH adalah sebagai berikut:

5.1. TUJUAN INVESTASI

PRINCIPAL INCOME FUND SYARIAH bertujuan memberikan pertumbuhan nilai investasi dalam jangka menengah hingga panjang melalui investasi pada Efek Syariah berpendapatan tetap termasuk Sukuk dan instrumen pasar uang Syariah.

5.2. KEBIJAKAN INVESTASI

PRINCIPAL INCOME FUND SYARIAH akan melakukan investasi dengan komposisi portofolio investasi :

- Minimum 80% (delapan puluh persen) dan maksimum 100% (seratus persen) dari Nilai Aktiva Bersih pada Efek Syariah berpendapatan tetap termasuk Sukuk, yang diterbitkan oleh Pemerintah Republik Indonesia dan/atau korporasi berbadan hukum Indonesia yang telah dijual dalam Penawaran Umum dan/atau diperdagangkan di Bursa Efek Indonesia yang sudah mendapat peringkat dari perusahaan pemeringkat Efek yang telah terdaftar di OJK dan masuk dalam kategori layak investasi (*investment grade*);
- Minimum 0% (nol persen) dan maksimum 20% (dua puluh persen) dari Nilai Aktiva Bersih pada instrumen pasar uang syariah dalam negeri dan/atau deposito syariah;

sesuai dengan peraturan perundang-undangan yang berlaku di Indonesia.

Manajer Investasi akan selalu menyesuaikan kebijakan investasi tersebut di atas dengan Peraturan OJK yang berlaku dan kebijakan-kebijakan yang dikeluarkan OJK serta memastikan kebijakan investasi tersebut di atas tidak bertentangan dengan Prinsip Syariah di Pasar Modal.

Manajer Investasi dapat mengalokasikan kekayaan PRINCIPAL INCOME FUND SYARIAH pada kas hanya dalam rangka penyelesaian transaksi Efek, pemenuhan kewajiban pembayaran kepada Pemegang Unit Penyertaan, pemenuhan

ketentuan saldo minimum rekening giro dan biaya-biaya PRINCIPAL INCOME FUND SYARIAH berdasarkan Kontrak Investasi Kolektif PRINCIPAL INCOME FUND SYARIAH.

Kebijakan investasi sebagaimana disebutkan di atas wajib telah dipenuhi oleh Manajer Investasi paling lambat 150 (seratus lima puluh) Hari Bursa setelah efektifnya pernyataan pendaftaran PRINCIPAL INCOME FUND SYARIAH.

Manajer Investasi dilarang melakukan perubahan atas kebijakan investasi PRINCIPAL INCOME FUND SYARIAH tersebut di atas, kecuali dalam rangka:

- a. penyesuaian terhadap peraturan baru dan/atau perubahan terhadap peraturan perundang-undangan; dan/atau
- b. penyesuaian terhadap kondisi tertentu yang ditetapkan oleh OJK.

5.3. PEMBATASAN TINDAKAN MANAJER INVESTASI

Sesuai dengan POJK Tentang Reksa Dana Berbentuk Kontrak Investasi Kolektif dan POJK Tentang Reksa Dana Syariah, dalam melaksanakan pengelolaan PRINCIPAL INCOME FUND SYARIAH, Manajer Investasi dilarang melakukan tindakan yang dapat menyebabkan PRINCIPAL INCOME FUND SYARIAH:

- (i) memiliki Efek Syariah yang diperdagangkan di Bursa Efek luar negeri yang informasinya tidak dapat diakses dari Indonesia melalui media massa atau situs web;
- (ii) memiliki Efek Syariah yang diterbitkan oleh 1 (satu) perusahaan berbadan hukum Indonesia atau berbadan hukum asing yang diperdagangkan di Bursa Efek luar negeri lebih dari 5% (lima persen) dari modal disetor perusahaan dimaksud atau lebih dari 20% (dua puluh persen) dari Nilai Aktiva Bersih Reksa Dana pada setiap saat;
- (iii) memiliki Efek Syariah bersifat ekuitas yang diterbitkan oleh perusahaan yang telah mencatatkan Efek-nya pada Bursa Efek di Indonesia lebih dari 5% (lima persen) dari modal disetor perusahaan dimaksud;
- (iv) memiliki Efek Syariah yang diterbitkan oleh 1 (satu) Pihak lebih dari 20% (dua puluh persen) dari Nilai Aktiva Bersih Reksa Dana pada setiap saat, kecuali;
 - a. Sertifikat Bank Indonesia;
 - b. Efek Syariah yang diterbitkan dan/atau dijamin oleh Pemerintah Republik Indonesia; dan/atau
 - c. Efek Syariah yang diterbitkan oleh lembaga keuangan internasional dimana Pemerintah Republik Indonesia menjadi salah satu anggotanya.
- (v) memiliki efek Syariah derivatif:

- 1) yang ditransaksikan di luar Bursa Efek dengan 1 (satu) pihak Lembaga Jasa Keuangan dengan nilai eksposur lebih dari 20% (dua puluh persen) dari Nilai Aktiva Bersih PRINCIPAL INCOME FUND SYARIAH pada setiap saat; dan
 - 2) dengan nilai eksposur global bersih lebih dari 20% (dua puluh persen) dari Nilai Aktiva Bersih PRINCIPAL INCOME FUND SYARIAH pada setiap saat;
- (vi) memiliki Efek Beragun Aset Syariah yang ditawarkan melalui Penawaran Umum lebih dari 20% (dua puluh persen) dari Nilai Aktiva Bersih Reksa Dana pada setiap saat dengan ketentuan setiap seri Efek Beragun Aset Syariah tidak lebih dari 10% (sepuluh persen) dari Nilai Aktiva Bersih PRINCIPAL INCOME FUND SYARIAH pada setiap saat;
 - (vii) memiliki Efek Syariah berpendapatan tetap, Efek Beragun Aset Syariah, dan/atau Unit Penyertaan Dana Investasi Real Estat Syariah yang diterbitkan oleh 1 (satu) Pihak lebih dari 20% (dua puluh persen) dari Nilai Aktiva Bersih PRINCIPAL INCOME FUND SYARIAH pada setiap saat atau secara keseluruhan lebih dari 20% (dua puluh persen) dari Nilai Aktiva Bersih PRINCIPAL INCOME FUND SYARIAH pada setiap saat. Larangan sebagaimana dimaksud pada ayat (vii) tidak berlaku bagi Efek Syariah berpendapatan tetap yang diterbitkan oleh Pemerintah Republik Indonesia dan/atau Pemerintah Daerah ;
 - (viii) memiliki Unit Penyertaan suatu Dana Investasi Real Estat Syariah berbentuk Kontrak Investasi Kolektif yang ditawarkan melalui Penawaran Umum lebih dari 20% (dua puluh persen) dari Nilai Aktiva Bersih Reksa Dana pada setiap saat dengan ketentuan setiap Dana Investasi Real Estat tidak lebih dari 10% (sepuluh persen) dari Nilai Aktiva Bersih Reksa Dana pada setiap saat;
 - (ix) memiliki Unit Penyertaan Dana Investasi Real Estat Syariah berbentuk Kontrak Investasi Kolektif, jika Dana Investasi Real Estat Syariah berbentuk Kontrak Investasi Kolektif tersebut dan Reksa Dana berbentuk Kontrak Investasi Kolektif dikelola oleh Manajer Investasi yang sama;
 - (x) memiliki Portofolio Efek Syariah berupa Efek Syariah yang diterbitkan oleh pihak yang terafiliasi dengan Manajer Investasi lebih dari 20% (dua puluh persen) dari Nilai Aktiva Bersih PRINCIPAL INCOME FUND SYARIAH setiap saat, kecuali hubungan Afiliasi yang terjadi karena kepemilikan atau penyertaan modal Pemerintah Republik Indonesia;
 - (xi) memiliki Efek Syariah yang diterbitkan oleh Pemegang Unit Penyertaan dan/atau Pihak terafiliasi dari Pemegang Unit Penyertaan berdasarkan komitmen yang telah disepakati oleh Manajer Investasi dengan Pemegang Unit Penyertaan dan/atau pihak terafiliasi dari Pemegang Unit Penyertaan;

- (xii) membeli Efek Syariah dari calon Pemegang Unit Penyertaan atau Pemegang Unit Penyertaan dan/atau Pihak terafiliasi dari calon Pemegang Unit Penyertaan atau Pemegang Unit Penyertaan;
- (xiii) terlibat dalam kegiatan selain dari investasi, investasi kembali, atau perdagangan Efek Syariah sebagaimana dimaksud dalam POJK Tentang Reksa Dana Berbentuk Kontrak Investasi Kolektif;
- (xiv) terlibat dalam penjualan Efek Syariah yang belum dimiliki;
- (xv) terlibat dalam Transaksi Marjin;
- (xvi) menerima pinjaman secara langsung termasuk melakukan penerbitan obligasi atau Efek Syariah berpendapatan tetap lainnya, kecuali pinjaman dengan jangka waktu paling lama 1 (satu) bulan dalam rangka pemenuhan transaksi pembelian kembali dan/atau pelunasan paling banyak 10% (sepuluh per seratus) dari nilai portofolio PRINCIPAL INCOME FUND SYARIAH pada saat terjadinya pinjaman;
- (xvii) memberikan pinjaman secara langsung, kecuali pembelian obligasi syariah, Efek Syariah berpendapatan tetap lainnya dan/atau penyimpanan dana di bank;
- (xviii) membeli Efek Syariah yang sedang ditawarkan dalam Penawaran Umum, jika Penjamin Emisi Efek dari Penawaran Umum tersebut adalah Perusahaan Efek yang merupakan Manajer Investasi itu sendiri atau afiliasi dari Manajer Investasi tersebut, kecuali:
 - a. Efek Syariah berpendapatan tetap yang ditawarkan mendapat peringkat layak investasi; dan/atau
 - b. terjadi kelebihan permintaan beli dari Efek Syariah yang ditawarkan; Larangan membeli Efek Syariah yang sedang ditawarkan dalam Penawaran Umum dari Afiliasi Manajer Investasi tersebut tidak berlaku jika hubungan Afiliasi tersebut terjadi karena kepemilikan atau penyertaan modal Pemerintah.
- (xix) terlibat dalam transaksi bersama atau kontrak bagi hasil dengan Manajer Investasi atau Afiliasinya; dan
- (xx) membeli Efek Beragun Aset Syariah, jika:
 - a. Efek Beragun Aset Syariah tersebut dan Reksa Dana berbentuk Kontrak Investasi Kolektif dimaksud dikelola oleh Manajer Investasi yang sama; dan/atau;
 - b. Manajer Investasi Reksa Dana berbentuk kontrak Investasi Kolektif terafiliasi dengan kreditur awal Efek Beragun Aset, kecuali hubungan Afiliasi tersebut terjadi karena kepemilikan atau penyertaan modal Pemerintah.
- (xxi) terlibat dalam transaksi penjualan Efek Syariah dengan janji membeli kembali dan pembelian Efek Syariah dengan janji menjual kembali.

Larangan tersebut di atas didasarkan pada peraturan yang berlaku saat Prospektus ini dibuat, yang mana dapat berubah sewaktu-waktu sesuai dengan kebijakan yang ditetapkan oleh Pemerintah di bidang Pasar Modal termasuk surat persetujuan Otoritas Jasa Keuangan berkaitan dengan pengelolaan Reksa Dana berbentuk Kontrak Investasi Kolektif.

PRINCIPAL INCOME FUND SYARIAH tidak akan berinvestasi pada Efek luar negeri.

5.4. MEKANISME PEMBERSIHAN KEKAYAAN PRINCIPAL INCOME FUND SYARIAH DARI UNSUR-UNSUR YANG BERTENTANGAN DENGAN PRINSIP SYARIAH DI PASAR MODAL

- 5.4.1. Bilamana dalam portofolio PRINCIPAL INCOME FUND SYARIAH terdapat Efek atau instrumen pasar uang selain Efek Syariah dan/atau instrumen pasar uang Syariah yang dapat dimiliki Reksa Dana Syariah sesuai Peraturan Otoritas Jasa Keuangan Tentang Reksa Dana Syariah yang bukan disebabkan oleh tindakan Manajer Investasi dan Bank Kustodian, maka mekanisme pembersihan kekayaan Principal Income Fund Syariah mengikuti ketentuan sebagaimana dimaksud dalam Pasal 57 Peraturan Otoritas Jasa Keuangan Tentang Reksa Dana Syariah.
- 5.4.2. Dalam hal karena tindakan Manajer Investasi dan/atau Bank Kustodian, mengakibatkan dalam portofolio PRINCIPAL INCOME FUND SYARIAH terdapat Efek dan/atau instrumen pasar uang selain Efek Syariah dan/atau instrumen pasar uang Syariah yang dapat dimiliki Reksa Dana Syariah sesuai Peraturan Otoritas Jasa Keuangan Tentang Reksa Dana Syariah maka mekanisme pembersihan kekayaan PRINCIPAL INCOME FUND SYARIAH mengikuti ketentuan Pasal 58 Peraturan OJK tentang Reksa Dana Syariah.
- 5.4.3. Dalam hal Manajer Investasi dan/atau Bank Kustodian tidak mematuhi larangan dan/atau tidak melaksanakan kewajiban yang telah ditetapkan OJK sebagaimana dimaksud Pasal 58 Peraturan OJK tentang Reksa Dana Syariah, maka OJK berwenang untuk:
 - (i) mengganti Manajer Investasi dan/atau Bank Kustodian; atau
 - (ii) memerintahkan pembubaran PRINCIPAL INCOME FUND SYARIAH.
- 5.4.4. Dalam hal Manajer Investasi dan Bank Kustodian tidak membubarkan Reksa Dana Syariah sebagaimana dimaksud pada angka 5.4.3 di atas,

Otoritas Jasa Keuangan berwenang membubarkan PRINCIPAL INCOME FUND SYARIAH.

5.5. Dana Yang Tidak Dapat Diakui

5.5.1 Manajer Investasi wajib melakukan pembersihan kekayaan PRINCIPAL INCOME FUND SYARIAH dari dana yang tidak dapat diakui sebagai Nilai Aktiva Bersih yaitu sumber dana sebagai berikut:

- a. jasa giro dan/atau bunga atas penempatan kas pada rekening bank konvensional;
- b. selisih lebih harga jual dari Efek dan/atau instrumen pasar uang selain Efek dan/atau instrumen pasar uang syariah yang penjualannya melebihi 10 (sepuluh) Hari Kerja sejak:
 1. saham tidak lagi tercantum dalam Daftar Efek Syariah; dan/atau
 2. Efek selain saham dan/atau instrumen pasar uang tidak memenuhi Prinsip Syariah di Pasar Modal;
- c. selisih lebih harga jual dari Efek dan/atau instrumen pasar uang selain Efek dan/atau instrumen pasar uang syariah sebagaimana dimaksud dalam angka 5.4.2 diatas; dan/atau
- d. pendapatan nonhalal lainnya.

5.5.2 Dana yang tidak dapat diakui sebagai Nilai Aktiva Bersih PRINCIPAL INCOME FUND SYARIAH digunakan dan disalurkan untuk kemaslahatan umat dan kepentingan umum yang tidak bertentangan dengan prinsip Syariah.

5.5.3 Penggunaan dan penyaluran dana yang tidak dapat diakui sebagai Nilai Aktiva Bersih PRINCIPAL INCOME FUND SYARIAH wajib mendapatkan persetujuan Dewan Pengawas Syariah dari Manajer Investasi.

5.5.4 Dana yang tidak dapat diakui sebagai Nilai Aktiva Bersih PRINCIPAL INCOME FUND SYARIAH dilarang dimanfaatkan untuk:

- a. kepentingan Manajer Investasi dan/atau Bank Kustodian;

b. kegiatan yang mengandung unsur yang bertentangan dengan prinsip syariah; dan/atau

c. disalurkan kepada pihak yang terafiliasi dengan Manajer Investasi dan/atau Bank Kustodian.

5.5.5 Bank Kustodian mengungkapkan informasi tentang dana yang tidak dapat diakui sebagai Nilai Aktiva Bersih PRINCIPAL INCOME FUND SYARIAH dalam laporan sumber dan penggunaan dana kebajikan dan catatan atas laporan keuangan pada laporan keuangan tahunan PRINCIPAL INCOME FUND SYARIAH.

5.6 KEBIJAKAN PEMBAGIAN HASIL INVESTASI

Setiap hasil investasi yang diperoleh PRINCIPAL INCOME FUND SYARIAH dari dana yang diinvestasikan, sesuai dengan kebijakan Manajer Investasi, jika ada, akan dibukukan ke dalam PRINCIPAL INCOME FUND SYARIAH sehingga selanjutnya akan meningkatkan Nilai Aktiva Bersih PRINCIPAL INCOME FUND SYARIAH.

Sesuai dengan kebijakan Manajer Investasi dengan tidak mengabaikan pencapaian tujuan investasi jangka panjang, Manajer Investasi dapat membagikan hasil investasi yang telah dibukukan ke dalam PRINCIPAL INCOME FUND SYARIAH tersebut dalam bentuk tunai atau diinvestasikan kembali ke dalam bentuk Unit Penyertaan atas nama Pemegang Unit Penyertaan

Pembayaran pembagian hasil investasi dalam bentuk tunai (jika ada) dilakukan melalui pemindahbukuan/transfer dalam mata uang Rupiah ke rekening yang terdaftar atas nama Pemegang Unit Penyertaan. Semua biaya bank termasuk biaya pemindahbukuan/transfer sehubungan dengan pembayaran pembagian hasil investasi dalam bentuk tunai tersebut (jika) menjadi beban Pemegang Unit Penyertaan.

BAB VI

METODE PENGHITUNGAN NILAI PASAR WAJAR DARI EFEK DALAM PORTOFOLIO PRINCIPAL INCOME FUND SYARIAH

Metode penghitungan nilai pasar wajar Efek dalam portofolio PRINCIPAL INCOME FUND SYARIAH yang digunakan oleh Manajer Investasi adalah sesuai dengan Peraturan BAPEPAM dan LK Nomor IV.C.2.

Peraturan BAPEPAM dan LK Nomor IV.C.2 dan POJK tentang Reksa Dana Berbentuk Kontrak Investasi Kolektif, memuat antara lain ketentuan sebagai berikut:

1. Nilai Pasar Wajar dari Efek dalam portofolio Reksa Dana wajib dihitung dan disampaikan oleh Manajer Investasi kepada Bank Kustodian paling lambat pukul 17.00 WIB (tujuh belas Waktu Indonesia Barat) setiap Hari Bursa, dengan ketentuan sebagai berikut:
 - a. Penghitungan Nilai Pasar Wajar dari Efek yang aktif diperdagangkan di Bursa Efek menggunakan informasi harga perdagangan terakhir atas Efek tersebut di Bursa Efek;
 - b. Penghitungan Nilai Pasar Wajar dari:
 - 1) Efek yang diperdagangkan di luar Bursa Efek (*over the counter*);
 - 2) Efek yang tidak aktif diperdagangkan di Bursa Efek;
 - 3) Efek yang diperdagangkan dalam denominasi mata uang asing;
 - 4) Instrumen pasar uang dalam negeri, sebagaimana dimaksud dalam POJK Tentang Reksa Dana Berbentuk Kontrak Investasi Kolektif;
 - 5) Efek lain yang transaksinya wajib dilaporkan kepada Penerima Laporan Transaksi Efek sebagaimana dimaksud dalam Peraturan Otoritas Jasa Keuangan Nomor 22/POJK.04/2017 tanggal 21 Juni 2017 dan diundangkan oleh Menteri Hukum dan Hak Asasi Manusia Republik Indonesia pada tanggal 22 Juni 2017 tentang Pelaporan Transaksi Efek;
 - 6) Efek lain yang berdasarkan Keputusan BAPEPAM dan LK dapat menjadi Portofolio Efek Reksa Dana; dan/atau
 - 7) Efek dari perusahaan yang dinyatakan pailit atau kemungkinan besar akan pailit, atau gagal membayar pokok utang atau bunga dari Efek tersebut,

menggunakan harga pasar wajar yang ditetapkan oleh LPHE sebagai harga acuan bagi Manajer Investasi.
 - c. Dalam hal harga perdagangan terakhir Efek di Bursa Efek tidak mencerminkan Nilai Pasar Wajar pada saat itu, penghitungan Nilai Pasar

Wajar dari Efek tersebut menggunakan harga pasar wajar yang ditetapkan oleh LPHE sebagai harga acuan bagi Manajer Investasi.

- d. Dalam hal LPHE tidak mengeluarkan harga pasar wajar terhadap Efek sebagaimana dimaksud dalam angka 2 huruf b butir 1) sampai dengan butir 6), dan angka 2 huruf c dari Peraturan BAPEPAM dan LK No. IV.C.2 ini, Manajer Investasi wajib menentukan Nilai Pasar Wajar dari Efek dengan itikad baik dan penuh tanggung jawab berdasarkan metode yang menggunakan asas konservatif dan diterapkan secara konsisten, dengan mempertimbangkan antara lain:
 - 1) harga perdagangan sebelumnya;
 - 2) harga perbandingan Efek sejenis; dan/atau
 - 3) kondisi fundamental dari penerbit Efek.
- e. Dalam hal LPHE tidak mengeluarkan harga pasar wajar terhadap Efek dari perusahaan yang dinyatakan pailit atau kemungkinan besar akan pailit, atau gagal membayar pokok utang atau bunga dari Efek tersebut, sebagaimana dimaksud pada angka 2 huruf b butir 7) dari Peraturan BAPEPAM dan LK No. IV.C.2 ini, Manajer Investasi wajib menghitung Nilai Pasar Wajar dari Efek dengan itikad baik dan penuh tanggung jawab berdasarkan metode yang menggunakan asas konservatif dan diterapkan secara konsisten dengan mempertimbangkan:
 - 1) harga perdagangan terakhir Efek tersebut;
 - 2) kecenderungan harga Efek tersebut;
 - 3) tingkat bunga umum sejak perdagangan terakhir (jika berupa Efek Bersifat Utang);
 - 4) informasi material yang diumumkan mengenai Efek tersebut sejak perdagangan terakhir;
 - 5) perkiraan rasio pendapatan harga (*price earning ratio*), dibandingkan dengan rasio pendapatan harga untuk Efek sejenis (jika berupa saham);
 - 6) tingkat bunga pasar dari Efek sejenis pada saat tahun berjalan dengan peringkat kredit sejenis (jika berupa Efek Bersifat Utang); dan
 - 7) harga pasar terakhir dari Efek yang mendasari (jika berupa derivatif atas Efek).
- f. Dalam hal Manajer Investasi menganggap bahwa harga pasar wajar yang ditetapkan LPHE tidak mencerminkan Nilai Pasar Wajar dari Efek dalam portofolio Reksa Dana yang wajib dibubarkan karena:
 - 1) diperintahkan oleh OJK sesuai peraturan perundang-undangan di bidang Pasar Modal; dan/atau

2) total Nilai Aktiva Bersih kurang Rp. 10.000.000.000,- (sepuluh miliar Rupiah) selama 120 (seratus dua puluh) hari bursa secara berturut-turut,

Manajer Investasi dapat menghitung sendiri Nilai Pasar Wajar dari Efek tersebut dengan itikad baik dan penuh tanggung jawab berdasarkan metode yang menggunakan asas konservatif dan diterapkan secara konsisten.

- g. Nilai Pasar Wajar dari Efek dalam portofolio Reksa Dana yang diperdagangkan dalam denominasi mata uang yang berbeda dengan denominasi mata uang Reksa Dana tersebut, wajib dihitung dengan menggunakan kurs tengah Bank Indonesia.
2. Penghitungan Nilai Aktiva Bersih Reksa Dana, wajib menggunakan Nilai Pasar Wajar dari Efek yang ditentukan oleh Manajer Investasi.
 3. Nilai Aktiva Bersih per saham atau Unit Penyertaan dihitung berdasarkan Nilai Aktiva Bersih pada akhir Hari Bursa yang bersangkutan, setelah penyelesaian pembukuan Reksa Dana dilaksanakan, tetapi tanpa memperhitungkan peningkatan atau penurunan kekayaan Reksa Dana karena permohonan pembelian dan/atau pelunasan yang diterima oleh Bank Kustodian pada hari yang sama.
- *) LPHE (Lembaga Penilaian Harga Efek) adalah Pihak yang telah memperoleh izin usaha dari OJK untuk melakukan penilaian harga Efek dalam rangka menetapkan harga pasar wajar, sebagaimana dimaksud dalam Peraturan Nomor V.C.3 yang merupakan Lampiran Keputusan Ketua BAPEPAM dan LK Nomor Kep-183/BL/2009 tanggal 30 Juni 2009 tentang Lembaga Penilaian Harga Efek.

Manajer Investasi dan Bank Kustodian akan memenuhi ketentuan dalam Peraturan BAPEPAM dan LK Nomor IV.C.2 tersebut di atas, dengan tetap memperhatikan peraturan, kebijakan dan persetujuan OJK yang mungkin dikeluarkan atau diperoleh kemudian setelah dibuatnya Prospektus ini.

BAB VII **PERPAJAKAN**

Berdasarkan Peraturan Perpajakan yang berlaku, penerapan Pajak Penghasilan (PPH) atas pendapatan Reksa Dana yang berbentuk Kontrak Investasi Kolektif, adalah sebagai berikut:

	Uraian	Perlakuan PPh	Dasar Hukum
1.	Penghasilan Reksa Dana yang berasal dari: <ol style="list-style-type: none"> a. Pembagian uang tunai (dividen) b. Bunga Obligasi c. <i>Capital Gain</i> / Diskonto Obligasi d. Bunga Deposito dan Diskonto Sertifikat Bank Indonesia e. <i>Capital Gain</i> saham yang diperdagangkan di bursa f. <i>Commercial Paper</i> dan surat hutang lainnya 	PPh tarif umum PPh final* PPh final* PPh final (20%) PPh final (0.1%) PPh tarif umum	Pasal 4 (1) huruf g dan Pasal 23 UU PPh Pasal 4 (2) dan Pasal 17 (7) UU PPh dan Pasal I angka 1 dan 2 PP PPh Atas Penghasilan Berupa Bunga Obligasi Pasal 4 (2) dan Pasal 17 (7) UU PPh dan Pasal I angka 1 dan 2 PP PPh Atas Penghasilan Berupa Bunga Obligasi Pasal 4 (2) UU PPh, Pasal 2 PP No. 131 tahun 2000 dan Pasal 3 Keputusan Menteri Keuangan RI No. 51/KMK.04/2001 Pasal 4 (2) huruf c UU PPh dan Pasal 1(1) PP No. 41 tahun 1994 jo. Pasal 1 PP No. 14 tahun 1997 Pasal 4 (1) UU PPh
2.	Bagian laba termasuk pelunasan kembali (<i>redemption</i>) yang diterima atau diperoleh Pemegang Unit Penyertaan Kontrak Investasi Kolektif	Bukan objek PPh	Pasal 4 (3) huruf i, UU PPh

- * Sesuai dengan Peraturan Pemerintah R.I. (“PP”) No.55 Tahun 2019 jo PP No. 100 Tahun 2013 jis PP No.16 Tahun 2009 (“PP PPh Atas Penghasilan Berupa Bunga Obligasi”) besarnya Pajak Penghasilan (PPh) atas bunga dan/atau diskonto dari Obligasi yang diterima Wajib Pajak Reksa Dana yang terdaftar pada OJK adalah sebagai berikut:
- 1) 5% sampai dengan tahun 2020; dan
 - 2) 10% untuk tahun 2021 dan seterusnya.

Informasi perpajakan tersebut di atas dibuat oleh Manajer Investasi berdasarkan pengetahuan dan pengertian dari Manajer Investasi atas peraturan perpajakan yang ada sampai dengan Prospektus ini dibuat. Apabila di kemudian hari terdapat perubahan atau perbedaan interpretasi atas peraturan perpajakan yang berlaku, maka Manajer Investasi akan menyesuaikan informasi perpajakan di atas.

Bagi calon Pemegang Unit Penyertaan asing disarankan untuk berkonsultasi dengan penasihat perpajakan mengenai perlakuan pajak investasi sebelum membeli Unit Penyertaan PRINCIPAL INCOME FUND SYARIAH.

Dalam hal terdapat pajak yang harus dibayar oleh calon Pemegang Unit Penyertaan sesuai peraturan perundang-undangan di bidang perpajakan yang berlaku, pemberitahuan kepada calon Pemegang Unit Penyertaan tentang pajak yang harus dibayar tersebut akan dilakukan dengan mengirimkan surat tercatat kepada calon Pemegang Unit Penyertaan segera setelah Manajer Investasi mengetahui adanya pajak tersebut yang harus dibayar oleh calon Pemegang Unit Penyertaan.

BAB VIII

MANFAAT INVESTASI DAN FAKTOR-FAKTOR RISIKO YANG UTAMA

Pemegang Unit Penyertaan PRINCIPAL INCOME FUND SYARIAH dapat memperoleh manfaat investasi sebagai berikut:

a. Pengelolaan secara profesional

Pengelolaan portofolio investasi dalam bentuk Efek Syariah, meliputi pemilihan instrumen, pemilihan pihak-pihak terkait serta administrasi investasinya memerlukan analisa yang sistematis, monitoring yang terus menerus serta keputusan investasi yang tepat. Di samping itu diperlukan keahlian khusus serta hubungan dengan berbagai pihak untuk dapat melakukan pengelolaan suatu portofolio investasi. Melalui PRINCIPAL INCOME FUND SYARIAH, calon Pemegang Unit Penyertaan akan memperoleh kemudahan karena terbebas dari pekerjaan tersebut di atas dan mempercayakan pekerjaan tersebut kepada Manajer Investasi yang profesional di bidangnya.

b. Indikasi Imbal Hasil yang lebih menarik

Mempunyai kekuatan penawaran (*bargaining power*) dalam memperoleh tingkat hasil investasi yang lebih tinggi dan biaya investasi yang lebih rendah.

c. Kemudahan Pencairan Investasi

Reksa Dana Terbuka memungkinkan calon Pemegang Unit Penyertaan mencairkan Unit Penyertaan pada setiap Hari Bursa dengan melakukan penjualan kembali Unit Penyertaan yang dimilikinya kepada Manajer Investasi. Hal ini memberikan tingkat likuiditas yang tinggi bagi calon Pemegang Unit Penyertaan.

d. Manfaat Skala Ekonomis

Dengan akumulasi dana dari berbagai pihak, PRINCIPAL INCOME FUND SYARIAH mempunyai kekuatan penawaran (*bargaining power*) dalam memperoleh tingkat hasil investasi yang lebih tinggi, biaya investasi yang lebih rendah, dan akses kepada instrumen investasi yang sulit jika dilakukan secara individual. Hal ini memberikan kesempatan yang sama kepada seluruh Pemegang Unit Penyertaan untuk memperoleh hasil investasi yang relatif baik sesuai dengan tingkat risikonya.

e. Pertumbuhan Nilai Investasi

Dengan menginvestasikan dana pada PRINCIPAL INCOME FUND SYARIAH Pemegang Unit Penyertaan memiliki kesempatan untuk memperoleh hasil investasi yang kompetitif.

f. Kepatuhan akan Prinsip Syariah

Dewan Pengawas Syariah akan melakukan pengawasan terhadap PRINCIPAL INCOME FUND SYARIAH dan menjadi tempat konsultasi bagi Tim Pengelola Investasi PRINCIPAL INCOME FUND SYARIAH atas aspek investasi sesuai Prinsip Syariah di Pasar Modal.

Sedangkan risiko investasi dalam PRINCIPAL INCOME FUND SYARIAH dapat disebabkan oleh beberapa faktor antara lain:

a. Risiko Wanprestasi

Risiko ini dapat terjadi apabila rekan usaha Manajer Investasi termasuk tetapi tidak terbatas pada emiten, bank-bank, penerbit surat berharga dimana PRINCIPAL INCOME FUND SYARIAH berinvestasi, perantara pedagang efek (pialang), bank kustodian, agen penjual efek reksa dana yang ditunjuk oleh Manajer Investasi (jika ada), tidak dapat, memenuhi kewajibannya sesuai dengan perjanjian (wanprestasi).

b. Risiko Likuiditas

Kemampuan Manajer Investasi untuk membeli kembali Unit Penyertaan dari Pemegang Unit Penyertaan tergantung pada likuidasi dari portofolio PRINCIPAL INCOME FUND SYARIAH. Jika pada saat yang bersamaan, sebagian besar atau seluruh Pemegang Unit Penyertaan melakukan Penjualan Kembali (*redemption*), maka dapat terjadi Manajer Investasi tidak memiliki cadangan dana kas yang cukup untuk membayar seketika Unit Penyertaan yang dijual kembali. Hal ini dapat mengakibatkan turunnya Nilai Aktiva Bersih PRINCIPAL INCOME FUND SYARIAH karena portofolio Reksa Dana tersebut harus segera dijual ke pasar dalam jumlah yang besar secara bersamaan guna memenuhi kebutuhan dana tunai dalam waktu cepat sehingga dapat mengakibatkan penurunan nilai efek pada portofolio.

c. Risiko Pembubaran dan Likuidasi

Dalam hal (i) diperintahkan oleh OJK; dan (ii) Nilai Aktiva Bersih PRINCIPAL INCOME FUND SYARIAH menjadi kurang dari Rp 10.000.000.000,- (sepuluh miliar Rupiah) selama 120 (seratus dua puluh) Hari Bursa berturut-turut, maka sesuai dengan ketentuan POJK Tentang Reksa Dana Berbentuk Kontrak Investasi Kolektif Pasal 45 huruf c dan d serta pasal 30.1 butir (ii) dan (iii) dari Kontrak Investasi Kolektif

PRINCIPAL INCOME FUND SYARIAH, Manajer Investasi akan melakukan pembubaran dan likuidasi, sehingga hal ini akan mempengaruhi hasil investasi PRINCIPAL INCOME FUND SYARIAH.

d. Risiko Perubahan Politik, Ekonomi, dan Peraturan Perpajakan

Perubahan atau memburuknya kondisi perekonomian, politik dan peraturan perpajakan di dalam maupun di luar negeri atau perubahan peraturan dapat mempengaruhi perspektif pendapatan yang dapat pula berdampak pada kinerja bank dan penerbit surat berharga atau pihak dimana PRINCIPAL INCOME FUND SYARIAH melakukan investasi. Dan hal ini akan mempengaruhi kinerja portofolio investasi PRINCIPAL INCOME FUND SYARIAH.

e. Risiko Berkurangnya Nilai Aktiva Bersih Setiap Unit Penyertaan

Nilai setiap Unit Penyertaan PRINCIPAL INCOME FUND SYARIAH dapat berubah akibat kenaikan atau penurunan Nilai Aktiva Bersih Reksa Dana yang bersangkutan. Terjadinya penurunan Nilai Aktiva Bersih setiap Unit Penyertaan dapat disebabkan antara lain oleh perubahan harga Efek dalam portofolio.

f. Risiko Nilai Tukar

Dalam hal PRINCIPAL INCOME FUND SYARIAH berinvestasi pada Efek dalam denominasi selain Rupiah, perubahan nilai tukar mata uang asing terhadap mata uang Rupiah yang merupakan denominasi mata uang dari PRINCIPAL INCOME FUND SYARIAH dapat berpengaruh terhadap Nilai Aktiva Bersih (NAB) dari PRINCIPAL INCOME FUND SYARIAH.

BAB IX

ALOKASI BIAYA DAN IMBALAN JASA

Dalam pengelolaan PRINCIPAL INCOME FUND SYARIAH terdapat biaya-biaya yang harus dikeluarkan oleh PRINCIPAL INCOME FUND SYARIAH, Manajer Investasi maupun Pemegang Unit Penyertaan. Perincian biaya-biaya dan alokasinya adalah sebagai berikut:

9.1. BIAYA YANG MENJADI BEBAN PRINCIPAL INCOME FUND SYARIAH

- a. Imbalan jasa Manajer Investasi adalah sebesar maksimum 2,00% (dua persen) per tahun, dihitung secara harian dari Nilai Aktiva Bersih PRINCIPAL INCOME FUND SYARIAH berdasarkan 365 (tiga ratus enam puluh lima) hari per tahun atau 366 (tiga ratus enam puluh enam) hari per tahun untuk tahun kabisat dan dibayarkan setiap bulan;
- b. Imbalan jasa Bank Kustodian adalah sebesar maksimum 0,25% (nol koma dua puluh lima persen) per tahun, dihitung secara harian dari Nilai Aktiva Bersih PRINCIPAL INCOME FUND SYARIAH berdasarkan 365 (tiga ratus enam puluh lima) hari per tahun atau 366 (tiga ratus enam puluh enam) hari per tahun untuk tahun kabisat dan dibayarkan setiap bulan;
- c. Biaya transaksi Efek, penyimpanan Efek, dan registrasi Efek;
- d. Biaya penerbitan dan distribusi pembaharuan Prospektus setiap 1 (satu) tahun sekali, termasuk laporan keuangan tahunan yang disertai dengan laporan Akuntan yang terdaftar di OJK dengan pendapat yang lazim, kepada Pemegang Unit Penyertaan setelah PRINCIPAL INCOME FUND SYARIAH dinyatakan efektif oleh OJK;
- e. Biaya pencetakan dan distribusi Surat Konfirmasi Transaksi Unit Penyertaan ke Pemegang Unit Penyertaan setelah PRINCIPAL INCOME FUND SYARIAH dinyatakan efektif oleh OJK;
- f. Biaya pencetakan dan distribusi Laporan Bulanan setelah PRINCIPAL INCOME FUND SYARIAH dinyatakan efektif oleh OJK;
- g. biaya yang diperlukan dalam rangka perubahan Kontrak Investasi Kolektif, termasuk biaya pemasangan berita/pemberitahuan di surat kabar mengenai rencana perubahan Kontrak Investasi Kolektif dan/atau Prospektus (jika ada) dan perubahan Kontrak Investasi Kolektif setelah PRINCIPAL INCOME FUND SYARIAH dinyatakan efektif oleh OJK;
- h. Biaya-biaya atas jasa auditor yang memeriksa laporan keuangan tahunan PRINCIPAL INCOME FUND SYARIAH ;
- i. Biaya administrasi terkait portofolio PRINCIPAL INCOME FUND SYARIAH;
- j. Biaya Asuransi (jika ada); dan
- k. Pengeluaran pajak yang berkenaan dengan pembayaran imbalan jasa dan biaya-biaya di atas.

- l. Biaya-biaya dan pengeluaran berkenaan dengan penggunaan sistem pengelolaan investasi terpadu sebagaimana ditetapkan oleh penyedia sistem pengelolaan investasi terpadu dari waktu ke waktu.

9.2. BIAYA YANG MENJADI BEBAN MANAJER INVESTASI

- a. Biaya persiapan pembentukan PRINCIPAL INCOME FUND SYARIAH yaitu biaya pembuatan Kontrak Investasi Kolektif, pencetakan dan distribusi Prospektus Awal dan penerbitan dokumen-dokumen yang diperlukan termasuk imbalan jasa Akuntan, Konsultan Hukum, Notaris dan Dewan Pengawas Syariah;
- b. Biaya administrasi pengelolaan portofolio PRINCIPAL INCOME FUND SYARIAH yaitu biaya telepon, faksimili, fotokopi dan transportasi;
- c. Biaya pemasaran termasuk biaya pencetakan brosur, biaya promosi dan iklan dari PRINCIPAL INCOME FUND SYARIAH;
- d. Biaya pencetakan dan distribusi Formulir Profil Calon Pemegang Unit Penyertaan, Formulir Pemesanan Pembelian Unit Penyertaan (jika ada) dan Formulir Penjualan Kembali Unit Penyertaan (jika ada) dan Formulir Pengalihan Investasi (jika ada); dan
- e. Biaya pembubaran dan likuidasi PRINCIPAL INCOME FUND SYARIAH termasuk biaya Konsultan Hukum, Akuntan dan beban lain kepada pihak ketiga.
- f. Imbalan jasa Konsultan Hukum, Akuntan, Notaris dan beban lainnya kepada pihak ketiga (jika ada) berkenaan dengan pembubaran dan likuidasi PRINCIPAL INCOME FUND SYARIAH atas harta kekayaannya.

9.3. BIAYA YANG MENJADI BEBAN PEMEGANG UNIT PENYERTAAN

- a. Biaya pembelian Unit Penyertaan (*subscription fee*) adalah maksimum sebesar 2,00% (dua persen) dari nilai transaksi pembelian Unit Penyertaan yang dikenakan pada saat calon Pemegang Unit Penyertaan melakukan pembelian Unit Penyertaan PRINCIPAL INCOME FUND SYARIAH. Biaya pembelian Unit Penyertaan tersebut merupakan pendapatan bagi Manajer Investasi dan/atau Agen Penjual Efek Reksa Dana yang ditunjuk oleh Manajer Investasi (jika ada);
- b. Biaya penjualan kembali Unit Penyertaan (*redemption fee*) adalah maksimum sebesar 2,00% (dua persen) dari nilai transaksi penjualan kembali Unit Penyertaan, yang dikenakan pada saat Pemegang Unit Penyertaan melakukan penjualan kembali sebagian atau seluruh Unit Penyertaan PRINCIPAL INCOME FUND SYARIAH yang dimilikinya. Biaya penjualan kembali Unit Penyertaan tersebut merupakan pendapatan bagi Manajer

Investasi dan/atau Agen Penjual Efek Reksa Dana yang ditunjuk oleh Manajer Investasi (jika ada);

- c. Biaya pengalihan investasi (*switching fee*) adalah maksimum sebesar 2,00% (dua persen) dari nilai transaksi pengalihan investasi, yang dikenakan pada saat Pemegang Unit Penyertaan melakukan pengalihan investasi sebagian atau seluruh investasi yang dimilikinya dalam PRINCIPAL INCOME FUND SYARIAH ke Reksa Dana lainnya yang memiliki fasilitas pengalihan investasi yang dikelola oleh Manajer Investasi. Biaya pengalihan investasi tersebut merupakan pendapatan bagi Manajer Investasi dan/atau Agen Penjual Efek Reksa Dana yang ditunjuk oleh Manajer Investasi (jika ada);
- d. Biaya pemindahbukuan/transfer bank (jika ada) sehubungan dengan pembelian Unit Penyertaan oleh Pemegang Unit Penyertaan, pengembalian sisa uang pembelian Unit Penyertaan yang ditolak dan pembayaran hasil penjualan kembali Unit Penyertaan serta pembagian hasil investasi (jika ada) ke rekening yang terdaftar atas nama Pemegang Unit Penyertaan;
- e. Pajak-pajak yang berkenaan dengan Pemegang Unit Penyertaan dan biaya-biaya di atas (jika ada).

9.4. Biaya Konsultan Hukum, biaya Notaris dan/atau biaya Akuntan menjadi beban Manajer Investasi, Bank Kustodian dan/atau PRINCIPAL INCOME FUND SYARIAH sesuai dengan pihak yang memperoleh manfaat atau yang melakukan kesalahan sehingga diperlukan jasa profesi dimaksud.

9.5. Alokasi Biaya dan Imbalan Jasa

JENIS	%	KETERANGAN
Dibebankan kepada PRINCIPAL INCOME FUND SYARIAH		
a. Imbalan Jasa Manajer Investasi	Maks. 2,00%	Per tahun dihitung secara harian dari Nilai Aktiva Bersih PRINCIPAL INCOME FUND SYARIAH yang berdasarkan 365 hari per tahun atau 366 hari per tahun untuk tahun kabisat dan dibayarkan setiap bulan.
b. Imbalan Jasa Bank Kustodian	Maks. 0,25%	

JENIS	%	KETERANGAN
Dibebankan kepada Pemegang Unit Penyertaan:		
a. Biaya pembelian Unit Penyertaan (<i>subscription fee</i>)	Maks. 2,00%	dari nilai transaksi pembelian Unit Penyertaan.
b. Biaya penjualan kembali Unit Penyertaan (<i>redemption fee</i>)	Maks. 2,00%	dari nilai transaksi penjualan kembali Unit Penyertaan.
c. Biaya pengalihan investasi (<i>switching fee</i>)	Maks. 2,00%	dari nilai transaksi pengalihan investasi.
d. Biaya-biaya dan pengeluaran berkenaan dengan penggunaan sistem pengelolaan investasi terpadu sebagaimana ditetapkan oleh penyedia sistem pengelolaan investasi terpadu dari waktu ke waktu	Jika ada	Biaya pembelian dan penjualan kembali Unit Penyertaan serta pengalihan investasi merupakan pendapatan bagi Manajer Investasi dan/atau Agen Penjual Efek Reksa Dana yang ditunjuk oleh Manajer Investasi (jika ada).
e. Semua biaya bank		
f. Pajak-pajak yang berkenaan dengan Pemegang Unit Penyertaan dan biaya-biaya di atas	Jika ada	

Biaya-biaya di atas belum termasuk pengenaan pajak sesuai ketentuan peraturan perundang-undangan yang berlaku di Indonesia.

BAB X

HAK-HAK PEMEGANG UNIT PENYERTAAN

Dengan tunduk pada syarat-syarat sesuai tertulis dalam Kontrak Investasi Kolektif PRINCIPAL INCOME FUND SYARIAH, setiap Pemegang Unit Penyertaan PRINCIPAL INCOME FUND SYARIAH mempunyai hak-hak sebagai berikut:

a. Memperoleh Bukti Kepemilikan Unit Penyertaan PRINCIPAL INCOME FUND SYARIAH Yaitu Surat Konfirmasi Transaksi Unit Penyertaan

Pemegang Unit Penyertaan akan mendapatkan Surat Konfirmasi Transaksi Unit Penyertaan yang akan dikirimkan paling lambat 7 (tujuh) Hari Bursa setelah (i) Unit Penyertaan diterbitkan oleh Bank Kustodian untuk penjualan Unit Penyertaan dengan ketentuan aplikasi pembelian Unit Penyertaan PRINCIPAL INCOME FUND SYARIAH dari Pemegang Unit Penyertaan telah lengkap dan diterima dengan baik oleh Manajer Investasi atau Agen Penjual Efek Reksa Dana yang ditunjuk oleh Manajer Investasi (jika ada) dan pembayaran untuk pembelian tersebut diterima dengan baik oleh Bank Kustodian (*in complete application and in good fund*) serta Unit Penyertaan diterbitkan oleh Bank Kustodian; dan (ii) diterimanya perintah pembelian kembali Unit Penyertaan dengan ketentuan aplikasi penjualan kembali Unit Penyertaan PRINCIPAL INCOME FUND SYARIAH dari Pemegang Unit Penyertaan telah lengkap dan diterima dengan baik (*in complete application*) oleh Manajer Investasi atau Agen Penjual Efek Reksa Dana yang ditunjuk oleh Manajer Investasi (jika ada); dan (iii) diterimanya perintah pengalihan investasi dengan ketentuan aplikasi pengalihan investasi dalam PRINCIPAL INCOME FUND SYARIAH dari Pemegang Unit Penyertaan telah lengkap dan diterima dengan baik (*in complete application*) oleh Manajer Investasi atau Agen Penjual Efek Reksa Dana yang ditunjuk oleh Manajer Investasi (jika ada).

Surat Konfirmasi Transaksi Unit Penyertaan akan menyatakan antara lain jumlah Unit Penyertaan yang dibeli dan dijual kembali, investasi yang dialihkan dan dimiliki serta Nilai Aktiva Bersih setiap Unit Penyertaan pada saat Unit Penyertaan tersebut dibeli dan dijual kembali serta investasi dialihkan.

b. Memperoleh Pembagian Hasil Investasi Sesuai Kebijakan Pembagian Hasil Investasi

Pemegang Unit Penyertaan mempunyai hak untuk mendapatkan pembagian hasil investasi sesuai dengan Kebijakan Pembagian Hasil Investasi.

c. Menjual Kembali Sebagian atau Seluruh Unit Penyertaan PRINCIPAL INCOME FUND SYARIAH

Pemegang Unit Penyertaan mempunyai hak untuk menjual kembali sebagian atau seluruh Unit Penyertaan PRINCIPAL INCOME FUND SYARIAH yang dimilikinya kepada Manajer Investasi setiap Hari Bursa sesuai dengan syarat dan ketentuan dalam Bab XIV Prospektus.

d. Mengalihkan Sebagian Atau Seluruh Investasi dalam PRINCIPAL INCOME FUND SYARIAH

Pemegang Unit Penyertaan mempunyai hak untuk mengalihkan sebagian atau seluruh investasinya dalam PRINCIPAL INCOME FUND SYARIAH ke Reksa Dana lainnya yang memiliki fasilitas pengalihan investasi yang dikelola oleh Manajer Investasi sesuai dengan syarat dan ketentuan dalam Bab XV Prospektus.

e. Memperoleh Informasi Mengenai Nilai Aktiva Bersih Harian Setiap Unit Penyertaan dan Kinerja PRINCIPAL INCOME FUND SYARIAH

Setiap Pemegang Unit Penyertaan mempunyai hak untuk mendapatkan informasi Nilai Aktiva Bersih harian setiap Unit Penyertaan dan kinerja 30 hari serta 1 tahun terakhir dari PRINCIPAL INCOME FUND SYARIAH yang dipublikasikan di harian tertentu.

f. Memperoleh Laporan Keuangan Secara Periodik

Manajer Investasi akan memberikan salinan laporan keuangan PRINCIPAL INCOME FUND SYARIAH sekurang-kurangnya sekali dalam 1 (satu) tahun yang akan dimuat di dalam pembaharuan Prospektus.

g. Memperoleh Laporan Bulanan

h. Memperoleh Bagian Atas Hasil Likuidasi Secara Proporsional Sesuai Dengan Kepemilikan Unit Penyertaan Dalam Hal PRINCIPAL INCOME FUND SYARIAH Dibubarkan Dan Dilikuidasi

Dalam hal PRINCIPAL INCOME FUND SYARIAH dibubarkan dan dilikuidasi maka hasil likuidasi harus dibagi secara proporsional menurut komposisi jumlah Unit Penyertaan yang dimiliki oleh masing-masing Pemegang Unit Penyertaan.

BAB XI

PEMBUBARAN DAN LIKUIDASI

11.1. HAL-HAL YANG MENYEBABKAN PRINCIPAL INCOME FUND SYARIAH WAJIB DIBUBARKAN

PRINCIPAL INCOME FUND SYARIAH berlaku sejak ditetapkan pernyataan efektif oleh OJK dan wajib dibubarkan, apabila terjadi salah satu dari hal-hal sebagai berikut:

- a. Dalam jangka waktu 90 (sembilan puluh) Hari Bursa, PRINCIPAL INCOME FUND SYARIAH yang Pernyataan Pendaftarannya telah menjadi efektif memiliki dana kelolaan kurang dari Rp 10.000.000.000,- (sepuluh miliar Rupiah), dan/atau;
- b. Diperintahkan oleh OJK sesuai dengan peraturan perundang-undangan di bidang Pasar Modal, dan/atau;
- c. Total Nilai Aktiva Bersih PRINCIPAL INCOME FUND SYARIAH kurang dari Rp 10.000.000.000,- (sepuluh miliar Rupiah) selama 120 (seratus dua puluh) Hari Bursa berturut-turut, dan/atau;
- d. Manajer Investasi dan Bank Kustodian telah sepakat untuk membubarkan PRINCIPAL INCOME FUND SYARIAH.

11.2. PROSES PEMBUBARAN DAN LIKUIDASI PRINCIPAL INCOME FUND SYARIAH

Dalam hal PRINCIPAL INCOME FUND SYARIAH wajib dibubarkan karena kondisi sebagaimana dimaksud dalam butir 11.1 huruf a di atas, maka Manajer Investasi wajib:

- i) Menyampaikan laporan kondisi tersebut kepada OJK dan mengumumkan rencana pembubaran PRINCIPAL INCOME FUND SYARIAH kepada para Pemegang Unit Penyertaan paling sedikit dalam 1 (satu) surat kabar harian berbahasa Indonesia yang berperedaran nasional, paling lambat 2 (dua) Hari Bursa sejak berakhirnya jangka waktu sebagaimana dimaksud pada butir 11.1 huruf a di atas;
- ii) Menginstruksikan kepada Bank Kustodian paling lambat 2 (dua) hari bursa untuk membayarkan dana hasil likuidasi yang menjadi hak Pemegang Unit Penyertaan dengan ketentuan bahwa perhitungannya dilakukan secara proporsional dari Nilai Aktiva Bersih pada saat pembubaran namun tidak boleh lebih kecil dari Nilai Aktiva Bersih awal (harga par) dan dana tersebut diterima Pemegang Unit Penyertaan paling lambat 7 (tujuh) Hari Bursa sejak berakhirnya jangka waktu sebagaimana dimaksud pada butir 11.1 huruf a di atas; dan

- iii) membubarkan PRINCIPAL INCOME FUND SYARIAH dalam jangka waktu paling lambat 10 (sepuluh) Hari Bursa sejak berakhirnya jangka waktu sebagaimana dimaksud pada butir 11.1 huruf a di atas, dan menyampaikan laporan hasil pembubaran PRINCIPAL INCOME FUND SYARIAH kepada OJK paling lambat 10 (sepuluh) Hari Bursa sejak PRINCIPAL INCOME FUND SYARIAH dibubarkan. yang disertai dengan:
 - i. akta pembubaran PRINCIPAL INCOME FUND SYARIAH dari Notaris yang terdaftar di Otoritas Jasa Keuangan; dan
 - ii. laporan keuangan pembubaran PRINCIPAL INCOME FUND SYARIAH yang diaudit oleh Akuntan yang terdaftar di Otoritas Jasa Keuangan, jika PRINCIPAL INCOME FUND SYARIAH telah memiliki dana kelolaan.

Dalam hal PRINCIPAL INCOME FUND SYARIAH wajib dibubarkan karena kondisi sebagaimana dimaksud dalam butir 11.1 huruf b di atas, maka Manajer Investasi wajib:

- i) Mengumumkan rencana pembubaran PRINCIPAL INCOME FUND SYARIAH paling sedikit dalam 1 (satu) surat kabar harian berbahasa Indonesia yang berperedaran nasional paling lambat 2 (dua) Hari Bursa sejak diperintahkan OJK, dan pada hari yang sama memberitahukan secara tertulis kepada Bank Kustodian untuk menghentikan perhitungan Nilai Aktiva Bersih PRINCIPAL INCOME FUND SYARIAH;
- ii) Menginstruksikan kepada Bank Kustodian paling lambat 2 (dua) hari bursa sejak diperintahkan OJK untuk membayarkan dana hasil likuidasi yang menjadi hak Pemegang Unit Penyertaan dengan ketentuan bahwa perhitungannya dilakukan secara proporsional dari Nilai Aktiva Bersih pada saat pembubaran dan dana tersebut diterima Pemegang Unit Penyertaan paling lambat 7 (tujuh) Hari Bursa sejak likuidasi selesai dilaksanakan; dan
- iii) Menyampaikan laporan pembubaran PRINCIPAL INCOME FUND SYARIAH kepada OJK paling lambat 60 (enam puluh) hari bursa sejak diperintahkan pembubaran PRINCIPAL INCOME FUND SYARIAH oleh OJK dengan dokumen sebagai berikut:
 - a. pendapat dari Konsultan Hukum yang terdaftar di OJK;
 - b. laporan keuangan pembubaran PRINCIPAL INCOME FUND SYARIAH yang diaudit oleh Akuntan yang terdaftar di OJK; dan
 - c. akta pembubaran PRINCIPAL INCOME FUND SYARIAH dari Notaris yang terdaftar di OJK.

Dalam hal PRINCIPAL INCOME FUND SYARIAH wajib dibubarkan karena kondisi sebagaimana dimaksud dalam butir 11.1 huruf c di atas, maka Manajer Investasi wajib:

- i) Menyampaikan laporan kondisi tersebut kepada OJK dengan dilengkapi kondisi keuangan terakhir PRINCIPAL INCOME FUND SYARIAH dan

mengumumkan kepada para Pemegang Unit Penyertaan rencana pembubaran PRINCIPAL INCOME FUND SYARIAH paling sedikit dalam 1 (satu) surat kabar harian berbahasa Indonesia yang berperedaran nasional, dalam jangka waktu paling lambat 2 (dua) Hari Bursa sejak berakhirnya jangka waktu sebagaimana dimaksud pada butir 11.1 huruf c di atas serta pada hari yang sama memberitahukan secara tertulis kepada Bank Kustodian untuk menghentikan perhitungan Nilai Aktiva Bersih PRINCIPAL INCOME FUND SYARIAH;

- ii) Menginstruksikan kepada Bank Kustodian paling lambat 2 (dua) hari bursa sejak berakhirnya jangka waktu sebagaimana dimaksud dalam butir 11.1 huruf c untuk membayarkan dana hasil likuidasi yang menjadi hak Pemegang Unit Penyertaan dengan ketentuan bahwa perhitungannya dilakukan secara proporsional dari Nilai Aktiva Bersih pada saat likuidasi selesai dilakukan dan dana tersebut diterima Pemegang Unit Penyertaan paling lambat 7 (tujuh) Hari Bursa sejak likuidasi selesai dilakukan; dan
- iii) Menyampaikan laporan pembubaran PRINCIPAL INCOME FUND SYARIAH kepada OJK paling lambat 60 (enam puluh) Hari Bursa sejak berakhirnya jangka waktu sebagaimana dimaksud dalam butir 11.1 huruf c dengan dokumen sebagai berikut:
 - a. pendapat dari Konsultan Hukum yang terdaftar di OJK;
 - b. laporan keuangan pembubaran PRINCIPAL INCOME FUND SYARIAH yang diaudit oleh Akuntan yang terdaftar di OJK; dan
 - c. akta pembubaran PRINCIPAL INCOME FUND SYARIAH dari Notaris yang terdaftar di OJK.

Dalam hal PRINCIPAL INCOME FUND SYARIAH wajib dibubarkan karena kondisi sebagaimana dimaksud dalam butir 11.1 huruf d di atas, maka Manajer Investasi wajib:

- i) menyampaikan rencana pembubaran PRINCIPAL INCOME FUND SYARIAH kepada OJK dalam jangka waktu paling lambat 2 (dua) hari bursa sejak terjadinya kesepakatan pembubaran Reksa Dana oleh Manajer Investasi dan Bank Kustodian dengan melampirkan:
 - a. kesepakatan pembubaran dan likuidasi PRINCIPAL INCOME FUND SYARIAH antara Manajer Investasi dan Bank Kustodian disertai alasan pembubaran; dan
 - b. kondisi keuangan terakhir;dan pada hari yang sama mengumumkan rencana pembubaran PRINCIPAL INCOME FUND SYARIAH kepada para Pemegang Unit Penyertaan paling sedikit dalam 1 (satu) surat kabar harian berbahasa Indonesia yang berperedaran nasional serta memberitahukan secara

- tertulis kepada Bank Kustodian untuk menghentikan perhitungan Nilai Aktiva Bersih PRINCIPAL INCOME FUND SYARIAH;
- ii) Menginstruksikan kepada Bank Kustodian paling lambat 2 (dua) hari bursa sejak terjadinya kesepakatan pembubaran PRINCIPAL INCOME FUND SYARIAH untuk membayarkan dana hasil likuidasi yang menjadi hak Pemegang Unit Penyertaan dengan ketentuan bahwa perhitungannya dilakukan secara proporsional dari Nilai Aktiva Bersih pada saat likuidasi selesai dilakukan dan dana tersebut diterima Pemegang Unit Penyertaan paling lambat 7 (tujuh) Hari Bursa sejak likuidasi selesai dilakukan; dan
- iii) Menyampaikan laporan hasil pembubaran PRINCIPAL INCOME FUND SYARIAH kepada OJK paling lambat 60 (enam puluh) hari bursa sejak disepakatinya pembubaran PRINCIPAL INCOME FUND SYARIAH dengan dokumen sebagai berikut:
 - a. pendapat dari Konsultan Hukum yang terdaftar di OJK;
 - b. laporan keuangan pembubaran PRINCIPAL INCOME FUND SYARIAH yang diaudit oleh Akuntan yang terdaftar di OJK; dan
 - c. akta pembubaran PRINCIPAL INCOME FUND SYARIAH dari Notaris yang terdaftar di OJK.

11.3. Manajer Investasi wajib memastikan bahwa hasil dari likuidasi PRINCIPAL INCOME FUND SYARIAH harus dibagi secara proporsional menurut komposisi jumlah Unit Penyertaan yang dimiliki oleh masing-masing pemegang Unit Penyertaan.

11.4. Setelah dilakukannya pengumuman rencana pembubaran, likuidasi dan pembagian hasil likuidasi PRINCIPAL INCOME FUND SYARIAH, maka Pemegang Unit Penyertaan tidak dapat melakukan penjualan kembali (pelunasan).

11.5. Manajer Investasi wajib melakukan penunjukan auditor untuk melaksanakan audit likuidasi sebagai salah satu syarat untuk melengkapi laporan yang wajib diserahkan kepada OJK yaitu pendapat dari akuntan. Dimana pembagian hasil likuidasi (jika ada) dilakukan setelah selesainya pelaksanaan audit likuidasi yang ditandai dengan diterbitkannya laporan hasil audit likuidasi.

11.6. PEMBAGIAN HASIL LIKUIDASI

Manajer Investasi wajib memastikan bahwa hasil dari likuidasi PRINCIPAL INCOME FUND SYARIAH harus dibagi secara proporsional menurut komposisi jumlah Unit Penyertaan yang dimiliki oleh masing-masing Pemegang Unit Penyertaan.

Dalam hal masih terdapat dana hasil likuidasi yang belum diambil oleh Pemegang Unit Penyertaan dan atau terdapat dana yang tersisa setelah tanggal pembagian hasil likuidasi kepada Pemegang Unit Penyertaan yang ditetapkan oleh Manajer Investasi, maka:

- a. Jika Bank Kustodian telah memberitahukan dana tersebut kepada Pemegang Unit Penyertaan sebanyak 3 (tiga) kali dalam tenggang waktu masing-masing 10 (sepuluh) hari bursa serta telah mengumumkannya dalam surat kabar harian yang berperedaran nasional, maka dana tersebut wajib disimpan dalam rekening giro di Bank Kustodian selaku Bank Umum atas nama Bank Kustodian untuk kepentingan Pemegang Unit Penyertaan yang belum mengambil dana hasil likuidasi dan/atau untuk kepentingan Pemegang Unit Penyertaan yang tercatat pada saat likuidasi dalam jangka waktu 3 (tiga) tahun;
- b. Setiap biaya yang timbul atas penyimpanan dana tersebut akan dibebankan kepada rekening giro tersebut; dan
- c. Apabila dalam jangka waktu 3 (tiga) tahun tidak diambil oleh Pemegang Unit Penyertaan, maka dana tersebut wajib diserahkan oleh Bank Kustodian kepada Pemerintah Indonesia untuk keperluan pengembangan industri Pasar Modal.

- 11.7.** Dalam hal Manajer Investasi tidak lagi memiliki izin usaha atau Bank Kustodian tidak lagi memiliki surat persetujuan, OJK berwenang:
- a. Menunjuk Manajer Investasi lain untuk melakukan pengelolaan atau Bank Kustodian untuk mengadministrasikan PRINCIPAL INCOME FUND SYARIAH; dan
 - b. Menunjuk salah 1 (satu) pihak yang masih memiliki izin usaha atau surat persetujuan untuk melakukan pembubaran PRINCIPAL INCOME FUND SYARIAH, jika tidak terdapat Manajer Investasi atau Bank Kustodian pengganti.

Dalam hal pihak yang ditunjuk untuk melakukan pembubaran PRINCIPAL INCOME FUND SYARIAH sebagaimana dimaksud pada butir 11.6. huruf b adalah Bank Kustodian, Bank Kustodian dapat menunjuk pihak lain untuk melakukan likuidasi PRINCIPAL INCOME FUND SYARIAH dengan pemberitahuan kepada OJK.

Manajer Investasi atau Bank Kustodian yang ditunjuk untuk melakukan pembubaran PRINCIPAL INCOME FUND SYARIAH sebagaimana dimaksud pada butir 11.6. huruf b wajib menyampaikan laporan penyelesaian pembubaran kepada OJK paling lambat 60 (enam puluh) hari bursa sejak ditunjuk untuk membubarkan PRINCIPAL INCOME FUND SYARIAH yang disertai dengan dokumen sebagai berikut:

- a. pendapat dari Konsultan Hukum yang terdaftar di OJK;
- b. laporan keuangan pembubaran PRINCIPAL INCOME FUND SYARIAH yang diaudit oleh Akuntan yang terdaftar di OJK; dan
- c. Akta Pembubaran PRINCIPAL INCOME FUND SYARIAH dari Notaris yang terdaftar di OJK.

- 11.8.** Dalam hal PRINCIPAL INCOME FUND SYARIAH dibubarkan dan dilikuidasi, maka beban biaya pembubaran dan likuidasi PRINCIPAL INCOME FUND SYARIAH termasuk biaya Konsultan Hukum, Akuntan dan beban lain kepada pihak ketiga menjadi tanggung jawab dan wajib dibayar Manajer Investasi kepada pihak-pihak yang bersangkutan.

Dalam hal Bank Kustodian atau pihak lain yang ditunjuk oleh Bank Kustodian melakukan pembubaran dan likuidasi PRINCIPAL INCOME FUND SYARIAH sebagaimana dimaksud dalam butir 11.6 di atas, maka biaya pembubaran dan likuidasi, termasuk biaya Konsultan Hukum, Akuntan, dan Notaris serta biaya lain kepada pihak ketiga dapat dibebankan kepada PRINCIPAL INCOME FUND SYARIAH.

BAB XII
PENDAPAT AKUNTAN TENTANG LAPORAN KEUANGAN

[Terlampir]

BAB XIII
PERSYARATAN DAN TATA CARA PEMBELIAN UNIT PENYERTAAN

13.1. PEMBELIAN UNIT PENYERTAAN

Sebelum melakukan pembelian Unit Penyertaan PRINCIPAL INCOME FUND SYARIAH calon Pemegang Unit Penyertaan harus sudah membaca dan mengerti isi Prospektus PRINCIPAL INCOME FUND SYARIAH ini beserta ketentuan-ketentuan yang ada di dalamnya.

Formulir Profil Calon Pemegang Unit Penyertaan dan Formulir Pemesanan Pembelian Unit Penyertaan PRINCIPAL INCOME FUND SYARIAH dapat diperoleh dari Manajer Investasi atau Agen Penjual Efek Reksa Dana yang ditunjuk oleh Manajer Investasi (jika ada).

Manajer Investasi wajib tunduk dan memastikan Agen Penjual Efek Reksa Dana yang ditunjuk oleh Manajer Investasi (jika ada) tunduk pada ketentuan peraturan yang berlaku mengenai pelaksanaan penerapan Program Anti Pencucian Uang dan Pencegahan Pendanaan Terorisme terkait pertemuan langsung (*Face to Face*) dalam penerimaan Pemegang Unit Penyertaan melalui pembukaan rekening secara elektronik dan peraturan mengenai informasi dan transaksi elektronik.

13.2. PROSEDUR PEMBELIAN UNIT PENYERTAAN

Para calon Pemegang Unit Penyertaan yang ingin membeli Unit Penyertaan PRINCIPAL INCOME FUND SYARIAH harus terlebih dahulu mengisi dan menandatangani Formulir Profil Calon Pemegang Unit Penyertaan, melengkapinya dengan fotokopi bukti identitas diri (Kartu Tanda Penduduk untuk perorangan lokal/Paspor untuk perorangan asing dan fotokopi anggaran dasar, NPWP (Nomor Pokok Wajib Pajak) serta Kartu Tanda Penduduk/Paspor pejabat yang berwenang untuk badan hukum) dan dokumen-dokumen pendukung lainnya yang disyaratkan untuk memenuhi Program Anti Pencucian Uang dan Pencegahan Pendanaan Terorisme. Formulir Profil Calon Pemegang Unit Penyertaan diisi dan ditandatangani oleh calon Pemegang Unit Penyertaan sebelum melakukan pembelian Unit Penyertaan PRINCIPAL INCOME FUND SYARIAH yang pertama kali (pembelian awal).

Manajer Investasi wajib melaksanakan dan memastikan Agen Penjual Efek Reksa Dana yang ditunjuk oleh Manajer Investasi (jika ada) melaksanakan Program Anti Pencucian Uang dan Pencegahan Pendanaan Terorisme dalam penerimaan

Pemegang Unit Penyertaan melalui pembukaan rekening secara elektronik dan peraturan mengenai informasi dan transaksi elektronik.

Pembelian Unit Penyertaan PRINCIPAL INCOME FUND SYARIAH dilakukan oleh calon Pemegang Unit Penyertaan dengan mengisi Formulir Pemesanan Pembelian Unit Penyertaan PRINCIPAL INCOME FUND SYARIAH, dan melengkapinya dengan bukti pembayaran. Formulir Pemesanan Pembelian Unit Penyertaan PRINCIPAL INCOME FUND SYARIAH beserta bukti pembayaran dan foto copy bukti identitas diri tersebut harus disampaikan kepada Manajer Investasi secara langsung atau melalui Agen Penjual Efek Reksa Dana yang ditunjuk oleh Manajer Investasi (jika ada).

Dalam hal Manajer Investasi atau Agen Penjual Efek Reksa Dana yang ditunjuk oleh Manajer Investasi (jika ada) di bawah koordinasi Manajer Investasi menyediakan sistem elektronik, Pemegang Unit Penyertaan dapat pula melakukan pembelian Unit Penyertaan dengan menyampaikan aplikasi pemesanan pembelian Unit Penyertaan berbentuk formulir elektronik yang disertai dengan bukti pembayaran dengan menggunakan sistem elektronik yang disediakan oleh Manajer Investasi atau Agen Penjual Efek Reksa Dana yang ditunjuk oleh Manajer Investasi (jika ada). Manajer Investasi wajib memastikan kesiapan sistem elektronik yang disediakan oleh Manajer Investasi atau Agen Penjual Efek Reksa Dana yang ditunjuk oleh Manajer Investasi (jika ada) untuk penjualan Unit Penyertaan dan memastikan bahwa sistem tersebut telah sesuai dengan peraturan ketentuan hukum di bidang informasi dan transaksi elektronik yang berlaku, yang antara lain memberikan informasi dan bukti transaksi yang sah, menyediakan Prospektus elektronik dan dokumen elektronik yang dapat dicetak apabila diminta oleh calon Pemegang Unit Penyertaan dan/atau OJK, dan melindungi kepentingan calon Pemegang Unit Penyertaan yang beritikad baik serta memastikan calon Pemegang Unit Penyertaan telah melakukan pendaftaran sistem elektronik yang disediakan oleh Manajer Investasi atau Agen Penjual Efek Reksa Dana yang ditunjuk oleh Manajer Investasi (jika ada).

Manajer Investasi bertanggung jawab atas penyelenggaraan Formulir Pemesanan Pembelian Unit Penyertaan dengan sistem elektronik.

Dalam hal terdapat keyakinan adanya pelanggaran penerapan Program Anti Pencucian Uang dan Pencegahan Pendanaan Terorisme, Manajer Investasi atau Agen Penjual Efek Reksa Dana yang ditunjuk oleh Manajer Investasi (jika ada) wajib menolak pesanan pembelian Unit Penyertaan dari calon Pemegang Unit Penyertaan.

Pembelian Unit Penyertaan oleh calon Pemegang Unit Penyertaan tersebut harus dilakukan sesuai dengan syarat dan ketentuan yang tercantum dalam Kontrak

Investasi Kolektif PRINCIPAL INCOME FUND SYARIAH, Prospektus dan Formulir Pemesanan Pembelian Unit Penyertaan PRINCIPAL INCOME FUND SYARIAH. Pembelian Unit Penyertaan oleh calon Pemegang Unit Penyertaan yang dilakukan menyimpang dari ketentuan-ketentuan dan persyaratan tersebut di atas akan ditolak dan tidak akan diproses.

13.3 BATAS MINIMUM PEMBELIAN UNIT PENYERTAAN

Minimum pembelian awal dan selanjutnya Unit Penyertaan PRINCIPAL INCOME FUND SYARIAH bagi setiap Pemegang Unit Penyertaan adalah sebesar Rp 100.000,- (seratus ribu Rupiah) untuk setiap transaksi.

Apabila pembelian Unit Penyertaan dilakukan melalui Agen Penjual Efek Reksa Dana yang ditunjuk oleh Manajer Investasi (jika ada) maka dengan pemberitahuan tertulis sebelumnya kepada Manajer Investasi, Agen Penjual Efek Reksa Dana yang ditunjuk oleh Manajer Investasi (jika ada) dapat menetapkan jumlah minimum pembelian awal dan selanjutnya Unit Penyertaan yang lebih tinggi dari ketentuan minimum pembelian Unit Penyertaan di atas.

13.4. PEMBELIAN UNIT PENYERTAAN SECARA BERKALA

Dalam hal Manajer Investasi dan/atau Agen Penjual Efek Reksa Dana yang ditunjuk oleh Manajer Investasi (jika ada) dapat memfasilitasi pembelian Unit Penyertaan secara berkala, calon Pemegang Unit Penyertaan dapat melakukan pembelian Unit Penyertaan PRINCIPAL INCOME FUND SYARIAH secara berkala pada Manajer Investasi atau melalui Agen Penjual Efek Reksa Dana yang ditunjuk oleh Manajer Investasi (jika ada) yang dapat memfasilitasi pembelian Unit Penyertaan secara berkala, sepanjang hal tersebut dinyatakan dengan tegas oleh calon Pemegang Unit Penyertaan tersebut dalam Formulir Pemesanan Pembelian Unit Penyertaan PRINCIPAL INCOME FUND SYARIAH. Manajer Investasi wajib memastikan kesiapan pelaksanaan pembelian Unit Penyertaan secara berkala termasuk kesiapan sistem pembayaran pembelian Unit Penyertaan secara berkala.

Manajer Investasi, dan Agen Penjual Efek Reksa Dana yang ditunjuk oleh Manajer Investasi (jika ada) akan menyepakati suatu bentuk Formulir Pemesanan Pembelian Unit Penyertaan yang akan digunakan untuk pembelian Unit Penyertaan secara berkala sehingga pembelian Unit Penyertaan PRINCIPAL INCOME FUND SYARIAH secara berkala cukup dilakukan dengan mengisi secara lengkap dan menandatangani Formulir Pemesanan Pembelian Unit Penyertaan pada saat pembelian Unit Penyertaan PRINCIPAL INCOME FUND SYARIAH secara berkala yang pertama kali.

Formulir Pemesanan Pembelian Unit Penyertaan secara berkala sekurang-kurangnya memuat tanggal pembelian Unit Penyertaan secara berkala, jumlah pembelian Unit Penyertaan secara berkala dan jangka waktu dilakukannya pembelian Unit Penyertaan secara berkala.

Formulir Pemesanan Pembelian Unit Penyertaan secara berkala yang pertama kali tersebut akan diberlakukan sebagai Formulir Pemesanan Pembelian Unit Penyertaan yang telah lengkap (*in complete application*) untuk pembelian-pembelian Unit Penyertaan PRINCIPAL INCOME FUND SYARIAH secara berkala berikutnya.

Ketentuan mengenai dokumen-dokumen yang harus dilengkapi dan ditandatangani oleh Pemegang Unit Penyertaan sebagaimana dimaksud pada butir 13.1 Prospektus ini yaitu Formulir Profil Calon Pemegang Unit Penyertaan beserta dokumen-dokumen pendukungnya sesuai dengan Program Anti Pencucian Uang dan Pencegahan Pendanaan Terorisme, wajib dilengkapi oleh calon Pemegang Unit Penyertaan sebelum melakukan pembelian Unit Penyertaan PRINCIPAL INCOME FUND SYARIAH yang pertama kali (pembelian awal).

13.5. HARGA PEMBELIAN UNIT PENYERTAAN

Setiap Unit Penyertaan PRINCIPAL INCOME FUND SYARIAH ditawarkan dengan harga sama dengan Nilai Aktiva Bersih awal yaitu sebesar Rp1.000,- (seribu Rupiah) pada hari pertama penawaran. Selanjutnya harga pembelian setiap Unit Penyertaan PRINCIPAL INCOME FUND SYARIAH ditetapkan berdasarkan Nilai Aktiva Bersih PRINCIPAL INCOME FUND SYARIAH pada akhir Hari Bursa yang bersangkutan.

13.6. PEMROSESAN PEMBELIAN UNIT PENYERTAAN

Formulir Pemesanan Pembelian Unit Penyertaan PRINCIPAL INCOME FUND SYARIAH beserta bukti pembayaran dan fotokopi bukti identitas diri yang telah diterima secara lengkap dan disetujui oleh Manajer Investasi atau Agen Penjual Efek Reksa Dana yang ditunjuk oleh Manajer Investasi (jika ada) sampai dengan jam 13.00 WIB (tiga belas Waktu Indonesia Barat) dan pembayaran untuk pembelian tersebut diterima dengan baik (*in good fund*) oleh Bank Kustodian selambat-lambatnya sampai dengan pukul 16.00 WIB (enam belas Waktu Indonesia Barat) pada hari penjualan Unit Penyertaan akan diproses oleh Bank Kustodian berdasarkan Nilai Aktiva Bersih PRINCIPAL INCOME FUND SYARIAH pada akhir Hari Bursa tersebut. Berkaitan dengan hal tersebut, Manajer Investasi wajib mengirimkan permohonan pembelian Unit Penyertaan tersebut kepada

Bank Kustodian melalui sistem - pengelolaan investasi terpadu sesuai dengan batas waktu yang telah - ditetapkan oleh penyedia sistem pengelolaan investasi terpadu.

Formulir Pemesanan Pembelian Unit Penyertaan PRINCIPAL INCOME FUND SYARIAH beserta bukti pembayaran dan fotokopi bukti identitas diri yang telah diterima secara lengkap dan disetujui oleh Manajer Investasi atau Agen Penjual Efek Reksa Dana yang ditunjuk oleh Manajer Investasi (jika ada) setelah pukul 13.00 WIB (tiga belas Waktu Indonesia Barat) dan pembayaran untuk pembelian tersebut diterima dengan baik (*in good fund*) oleh Bank Kustodian setelah pukul 16.00 WIB (enam belas Waktu Indonesia Barat), akan diproses oleh Bank Kustodian berdasarkan Nilai Aktiva Bersih PRINCIPAL INCOME FUND SYARIAH pada akhir Hari Bursa berikutnya. Berkaitan dengan hal tersebut, Manajer Investasi wajib mengirimkan permohonan pembelian Unit Penyertaan tersebut kepada Bank Kustodian melalui sistem - pengelolaan investasi terpadu sesuai dengan batas waktu yang telah - ditetapkan oleh penyedia sistem pengelolaan investasi terpadu.

Untuk pemesanan dan pembayaran pembelian Unit Penyertaan yang dilakukan secara elektronik menggunakan sistem elektronik yang disediakan oleh Manajer Investasi atau Agen Penjual Efek Reksa Dana yang ditunjuk oleh Manajer Investasi (jika ada), jika pemesanan dan pembayaran pembelian tersebut dilakukan pada hari yang bukan merupakan Hari Bursa, maka Nilai Aktiva Bersih yang akan dipergunakan adalah Nilai Aktiva Bersih pada Hari Bursa berikutnya.

13.7. SYARAT PEMBAYARAN

Pembayaran pembelian Unit Penyertaan PRINCIPAL INCOME FUND SYARIAH dilakukan dengan cara pemindahbukuan/transfer dalam mata uang Rupiah ke dalam rekening PRINCIPAL INCOME FUND SYARIAH yang berada pada Bank Kustodian sebagai berikut:

Bank	: PT Bank Syariah Mandiri
Rekening	: Reksa Dana Syariah PRINCIPAL INCOME FUND SYARIAH
Nomor	: 7139787565

Apabila diperlukan, untuk mempermudah proses pembelian Unit Penyertaan PRINCIPAL INCOME FUND SYARIAH, maka atas permintaan Manajer Investasi, Bank Kustodian dapat membuka rekening atas nama PRINCIPAL INCOME FUND SYARIAH pada bank lain. Rekening tersebut sepenuhnya menjadi tanggung jawab dari dan dikendalikan oleh Bank Kustodian.

Biaya pemindahbukuan/transfer tersebut di atas, jika ada, menjadi tanggung jawab calon Pemegang Unit Penyertaan.

Manajer Investasi akan memastikan bahwa semua uang para calon Pemegang Unit Penyertaan yang merupakan pembayaran untuk pembelian Unit Penyertaan PRINCIPAL INCOME FUND SYARIAH dikreditkan ke rekening atas nama PRINCIPAL INCOME FUND SYARIAH di Bank Kustodian paling lambat pada akhir Hari Bursa disampaikannya transaksi pembelian Unit Penyertaan PRINCIPAL INCOME FUND SYARIAH secara lengkap;

13.8. SUMBER DANA PEMBAYARAN PEMBELIAN UNIT PENYERTAAN

Dana pembelian Unit Penyertaan PRINCIPAL INCOME FUND SYARIAH sebagaimana dimaksud pada butir 13.7 hanya dapat berasal dari:

- a. calon Pemegang Unit Penyertaan Reksa Dana berbentuk Kontrak Investasi Kolektif;
- b. anggota keluarga calon Pemegang Unit Penyertaan Reksa Dana berbentuk Kontrak Investasi Kolektif;
- c. perusahaan tempat bekerja dari calon Pemegang Unit Penyertaan Reksa Dana berbentuk Kontrak Investasi Kolektif; dan/atau
- d. Manajer Investasi, Agen Penjual Efek Reksa Dana dan/atau asosiasi yang terkait dengan Reksa Dana, untuk pemberian hadiah dalam rangka kegiatan pemasaran Unit Penyertaan PRINCIPAL INCOME FUND SYARIAH.

Dalam hal pembelian Unit Penyertaan oleh Pemegang Unit Penyertaan menggunakan sumber dana yang berasal dari pihak sebagaimana dimaksud pada huruf b, huruf c, dan huruf d di atas, Formulir Pembelian Unit Penyertaan PRINCIPAL INCOME FUND SYARIAH wajib disertai dengan lampiran surat pernyataan dan bukti pendukung yang menunjukkan hubungan antara calon Pemegang Unit Penyertaan dengan pihak dimaksud.

13.9. PERSETUJUAN PERMOHONAN PEMBELIAN UNIT PENYERTAAN, SURAT KONFIRMASI TRANSAKSI UNIT PENYERTAAN DAN LAPORAN BULANAN

Manajer Investasi berhak menerima atau menolak pemesanan pembelian Unit Penyertaan secara keseluruhan atau sebagian. Bagi pemesanan pembelian Unit Penyertaan yang ditolak seluruhnya atau sebagian, dana pembelian atau sisanya akan dikembalikan oleh Manajer Investasi atas nama calon Pemegang Unit Penyertaan tanpa bagi hasil dengan pemindahbukuan/transfer dalam mata uang Rupiah ke rekening yang terdaftar atas nama calon Pemegang Unit Penyertaan.

Bank Kustodian akan menerbitkan Surat Konfirmasi Transaksi Unit Penyertaan dan mengirimkannya kepada Pemegang Unit Penyertaan baik secara langsung

atau melalui Manajer Investasi atau Agen Penjual Efek Reksa Dana yang ditunjuk oleh Manajer Investasi (jika ada) dalam waktu paling lambat 7 (tujuh) Hari Bursa setelah Unit Penyertaan diterbitkan oleh Bank Kustodian untuk penjualan Unit Penyertaan dengan ketentuan aplikasi pembelian Unit Penyertaan PRINCIPAL INCOME FUND SYARIAH dari Pemegang Unit Penyertaan telah lengkap dan diterima dengan baik oleh Manajer Investasi atau Agen Penjual Efek Reksa Dana yang ditunjuk oleh Manajer Investasi (jika ada) dan pembayaran untuk pembelian tersebut diterima dengan baik oleh Bank Kustodian (in complete application and in good fund). Surat Konfirmasi Transaksi Unit Penyertaan tersebut akan menyatakan jumlah Unit Penyertaan yang dibeli dan dimiliki serta Nilai Aktiva Bersih setiap Unit Penyertaan pada saat Unit Penyertaan dibeli..

Di samping Surat Konfirmasi Transaksi Unit Penyertaan, Pemegang Unit Penyertaan akan mendapatkan Laporan Bulanan.

Surat Konfirmasi Transaksi Unit Penyertaan merupakan bukti kepemilikan Unit Penyertaan PRINCIPAL INCOME FUND SYARIAH. Manajer Investasi tidak akan menerbitkan sertifikat sebagai bukti kepemilikan Unit Penyertaan PRINCIPAL INCOME FUND SYARIAH.

BAB XIV

PERSYARATAN DAN TATA CARA PENJUALAN KEMBALI (PELUNASAN) UNIT PENYERTAAN

14.1. PENJUALAN KEMBALI UNIT PENYERTAAN

Pemegang Unit Penyertaan dapat menjual kembali sebagian atau seluruh Unit Penyertaan PRINCIPAL INCOME FUND SYARIAH yang dimilikinya dan Manajer Investasi wajib melakukan pembelian kembali Unit Penyertaan tersebut pada setiap Hari Bursa.

14.2. PROSEDUR PENJUALAN KEMBALI UNIT PENYERTAAN

Penjualan Kembali Unit Penyertaan dilakukan dengan mengisi Formulir Penjualan Kembali Unit Penyertaan PRINCIPAL INCOME FUND SYARIAH yang ditujukan kepada Manajer Investasi secara langsung atau melalui Agen Penjual Efek Reksa Dana yang ditunjuk oleh Manajer Investasi (jika ada).

Dalam hal Manajer Investasi atau Agen Penjual Efek Reksa Dana yang ditunjuk oleh Manajer Investasi (jika ada) di bawah koordinasi Manajer Investasi menyediakan sistem elektronik, Pemegang Unit Penyertaan dapat pula melakukan penjualan kembali Unit Penyertaan dengan menyampaikan aplikasi penjualan kembali Unit Penyertaan berbentuk formulir elektronik dengan menggunakan sistem elektronik yang disediakan oleh Manajer Investasi atau Agen Penjual Efek Reksa Dana yang ditunjuk oleh Manajer Investasi (jika ada). Manajer Investasi wajib memastikan kesiapan sistem elektronik yang disediakan oleh Manajer Investasi atau Agen Penjual Efek Reksa Dana yang ditunjuk oleh Manajer Investasi (jika ada) untuk penjualan kembali Unit Penyertaan dan memastikan bahwa sistem elektronik tersebut telah sesuai dengan peraturan ketentuan hukum di bidang informasi dan transaksi elektronik yang berlaku, yang antara lain memberikan informasi dan bukti transaksi yang sah, dokumen elektronik yang dapat dicetak apabila diminta oleh Pemegang Unit Penyertaan dan/atau OJK, dan melindungi kepentingan Pemegang Unit Penyertaan yang beritikad baik serta memastikan Pemegang Unit Penyertaan telah melakukan pendaftaran sistem elektronik yang disediakan oleh Manajer Investasi atau Agen Penjual Efek Reksa Dana yang ditunjuk oleh Manajer Investasi (jika ada).

Manajer Investasi bertanggung jawab atas penyelenggaraan Formulir Penjualan Kembali Unit Penyertaan dengan sistem elektronik.

Penjualan kembali Unit Penyertaan harus dilakukan sesuai dengan syarat dan ketentuan yang tercantum dalam Kontrak Investasi Kolektif PRINCIPAL INCOME

FUND SYARIAH, Prospektus dan dalam Formulir Penjualan Kembali Unit Penyertaan PRINCIPAL INCOME FUND SYARIAH.

Penjualan kembali Unit Penyertaan yang dilakukan menyimpang dari persyaratan dan ketentuan yang telah disebutkan di atas tidak akan diproses.

14.3. BATAS MINIMUM PENJUALAN KEMBALI UNIT PENYERTAAN DAN SALDO MINIMUM KEPEMILIKAN UNIT PENYERTAAN

Batas minimum penjualan kembali Unit Penyertaan PRINCIPAL INCOME FUND SYARIAH bagi setiap Pemegang Unit Penyertaan adalah sebesar Rp100.000,- (seratus ribu Rupiah) untuk setiap transaksi.

Saldo Minimum Kepemilikan Unit Penyertaan PRINCIPAL INCOME FUND SYARIAH yang harus dipertahankan oleh setiap Pemegang Unit Penyertaan pada Hari Bursa penjualan kembali Unit Penyertaan adalah senilai Rp100.000,- (seratus ribu Rupiah).

Apabila penjualan kembali Unit Penyertaan mengakibatkan jumlah kepemilikan Unit Penyertaan PRINCIPAL INCOME FUND SYARIAH yang tersisa kurang dari Saldo Minimum Kepemilikan Unit Penyertaan sesuai dengan yang dipersyaratkan pada Hari Bursa penjualan kembali Unit Penyertaan, maka Manajer Investasi atau Agen Penjual Efek Reksa Dana yang ditunjuk oleh Manajer Investasi (jika ada) harus memberitahukan kepada Pemegang Unit Penyertaan untuk melakukan penjualan kembali seluruh Unit Penyertaan yang tersisa milik Pemegang Unit Penyertaan dengan mengisi Formulir Penjualan Kembali Unit Penyertaan untuk seluruh Unit Penyertaan yang tersisa tersebut.

Apabila penjualan kembali Unit Penyertaan dilakukan melalui Agen Penjual Efek Reksa Dana yang ditunjuk oleh Manajer Investasi (jika ada) maka dengan pemberitahuan tertulis sebelumnya kepada Manajer Investasi, Agen Penjual Efek Reksa Dana yang ditunjuk oleh Manajer Investasi (jika ada) dapat menetapkan jumlah minimum Penjualan Kembali Unit Penyertaan yang lebih tinggi dari ketentuan minimum Penjualan Kembali Unit Penyertaan di atas. Ketentuan mengenai saldo minimum kepemilikan Unit Penyertaan PRINCIPAL INCOME FUND SYARIAH berlaku terhadap Pembelian Kembali dan pengalihan investasi dari PRINCIPAL INCOME FUND SYARIAH ke Reksa Dana lain yang memiliki fasilitas pengalihan investasi yang dikelola oleh Manajer Investasi.

14.4. BATAS MAKSIMUM PENJUALAN KEMBALI UNIT PENYERTAAN

Manajer Investasi berhak membatasi jumlah penjualan kembali Unit Penyertaan PRINCIPAL INCOME FUND SYARIAH dalam 1 (satu) Hari Bursa sampai dengan

20% (dua puluh persen) dari total Nilai Aktiva Bersih PRINCIPAL INCOME FUND SYARIAH pada Hari Bursa diterimanya permohonan penjualan kembali Unit Penyertaan. Manajer Investasi dapat menggunakan total Nilai Aktiva Bersih pada 1 (satu) Hari Bursa sebelum Hari Bursa diterimanya permohonan penjualan kembali Unit Penyertaan sebagai perkiraan penghitungan batas maksimum penjualan kembali Unit Penyertaan pada Hari Bursa penjualan kembali Unit Penyertaan. Batas maksimum penjualan kembali Unit Penyertaan dari Pemegang Unit Penyertaan di atas berlaku akumulatif dengan permohonan pengalihan investasi dari Pemegang Unit Penyertaan (jumlah total permohonan penjualan kembali Unit Penyertaan dan pengalihan investasi dari Pemegang Unit Penyertaan). Dalam hal Manajer Investasi menerima atau menyimpan permohonan penjualan kembali Unit Penyertaan dalam 1 (satu) Hari Bursa lebih dari 20% (dua puluh persen) dari total Nilai Aktiva Bersih PRINCIPAL INCOME FUND SYARIAH pada Hari Bursa diterimanya permohonan penjualan kembali Unit Penyertaan dan Manajer Investasi bermaksud menggunakan haknya untuk membatasi jumlah penjualan kembali Unit Penyertaan, maka kelebihan permohonan penjualan kembali Unit Penyertaan tersebut oleh Bank Kustodian atas instruksi Manajer Investasi dapat diproses dan dibukukan serta dianggap sebagai permohonan penjualan kembali Unit Penyertaan pada Hari Bursa berikutnya yang ditentukan berdasarkan urutan permohonan (*first come first served*) di Manajer Investasi setelah Manajer Investasi atau Agen Penjual Efek Reksa Dana yang ditunjuk oleh Manajer Investasi (jika ada) memberitahukan keadaan tersebut kepada Pemegang Unit Penyertaan yang permohonan penjualan kembali Unit Penyertaannya tidak dapat diproses pada Hari Bursa diterimanya permohonan penjualan kembali Unit Penyertaan tersebut dan memperoleh konfirmasi dari Pemegang Unit Penyertaan bahwa permohonan penjualan kembali Unit Penyertaan dapat tetap diproses sebagai permohonan penjualan kembali Unit Penyertaan pada Hari Bursa berikutnya yang ditentukan berdasarkan urutan permohonan (*first come first served*) di Manajer Investasi.

14.5. PEMBAYARAN PENJUALAN KEMBALI UNIT PENYERTAAN

Pembayaran dana hasil penjualan kembali Unit Penyertaan akan dilakukan dalam bentuk pemindahbukuan/transfer dalam mata uang Rupiah ke rekening yang terdaftar atas nama Pemegang Unit Penyertaan. Biaya pemindahbukuan/transfer, jika ada, merupakan beban dari Pemegang Unit Penyertaan. Pembayaran dana hasil penjualan kembali Unit Penyertaan PRINCIPAL INCOME FUND SYARIAH dilakukan sesegera mungkin, paling lambat 7 (tujuh) Hari Bursa sejak Formulir Penjualan Kembali Unit Penyertaan, yang telah lengkap sesuai dengan syarat dan ketentuan yang tercantum dalam Kontrak Investasi Kolektif PRINCIPAL INCOME FUND SYARIAH, Prospektus dan Formulir Penjualan Kembali Unit Penyertaan PRINCIPAL INCOME FUND SYARIAH, diterima dengan

baik oleh Manajer Investasi atau Agen Penjual Efek Reksa Dana yang ditunjuk oleh Manajer Investasi (jika ada).

14.6. HARGA PENJUALAN KEMBALI UNIT PENYERTAAN

Harga penjualan kembali setiap Unit Penyertaan PRINCIPAL INCOME FUND SYARIAH adalah harga setiap Unit Penyertaan pada Hari Bursa yang ditentukan berdasarkan Nilai Aktiva Bersih PRINCIPAL INCOME FUND SYARIAH pada akhir Hari Bursa tersebut.

14.7. PEMROSESAN PENJUALAN KEMBALI UNIT PENYERTAAN

Formulir Penjualan Kembali Unit Penyertaan PRINCIPAL INCOME FUND SYARIAH yang telah lengkap sesuai dengan syarat dan ketentuan yang tercantum dalam Kontrak Investasi Kolektif PRINCIPAL INCOME FUND SYARIAH, Prospektus dan Formulir Penjualan Kembali Unit Penyertaan PRINCIPAL INCOME FUND SYARIAH dan diterima secara lengkap oleh Manajer Investasi atau Agen Penjual Efek Reksa Dana yang ditunjuk oleh Manajer Investasi (jika ada) sampai dengan pukul 13.00 WIB (tiga belas Waktu Indonesia Barat), akan diproses oleh Bank Kustodian berdasarkan Nilai Aktiva Bersih PRINCIPAL INCOME FUND SYARIAH pada akhir Hari Bursa tersebut. Berkaitan dengan hal tersebut, Manajer Investasi wajib menyampaikan permohonan penjualan kembali Unit Penyertaan tersebut kepada Bank Kustodian melalui sistem pengelolaan investasi terpadu sesuai dengan batas waktu yang telah ditetapkan oleh penyedia sistem pengelolaan investasi terpadu.

Formulir Penjualan Kembali Unit Penyertaan PRINCIPAL INCOME FUND SYARIAH yang telah dipenuhi sesuai dengan syarat dan ketentuan yang tercantum dalam Kontrak Investasi Kolektif PRINCIPAL INCOME FUND SYARIAH, Prospektus dan Formulir Penjualan Kembali Unit Penyertaan PRINCIPAL INCOME FUND SYARIAH dan diterima dengan baik oleh Manajer Investasi atau Agen Penjual Efek Reksa Dana yang ditunjuk oleh Manajer Investasi (jika ada) setelah pukul 13.00 WIB (tiga belas Waktu Indonesia Barat), akan diproses oleh Bank Kustodian berdasarkan Nilai Aktiva Bersih PRINCIPAL INCOME FUND SYARIAH pada akhir Hari Bursa berikutnya. Berkaitan dengan hal tersebut, Manajer Investasi wajib menyampaikan permohonan penjualan kembali Unit Penyertaan tersebut kepada Bank Kustodian melalui sistem pengelolaan investasi terpadu sesuai dengan batas waktu yang telah ditetapkan oleh penyedia sistem pengelolaan investasi terpadu.

Untuk penjualan kembali Unit Penyertaan yang dilakukan secara elektronik menggunakan sistem elektronik yang disediakan oleh Manajer Investasi atau

Agen Penjual Efek Reksa Dana yang ditunjuk oleh Manajer Investasi (jika ada), jika penjualan kembali Unit Penyertaan tersebut dilakukan pada hari yang bukan merupakan Hari Bursa, maka Nilai Aktiva Bersih yang akan dipergunakan adalah Nilai Aktiva Bersih pada Hari Bursa berikutnya.

14.8. SURAT KONFIRMASI TRANSAKSI UNIT PENYERTAAN

Bank Kustodian akan menerbitkan Surat Konfirmasi Transaksi Unit Penyertaan yang menyatakan antara lain jumlah Unit Penyertaan yang dijual kembali dan dimiliki serta Nilai Aktiva Bersih setiap Unit Penyertaan pada saat Unit Penyertaan dijual kembali dan mengirimkannya kepada Pemegang Unit Penyertaan baik secara langsung atau melalui Manajer Investasi atau Agen Penjual Efek Reksa Dana yang ditunjuk oleh Manajer Investasi (jika ada) dalam waktu paling lambat 7 (tujuh) Hari Bursa setelah diterimanya perintah penjualan kembali Unit Penyertaan dengan ketentuan aplikasi penjualan kembali Unit Penyertaan PRINCIPAL INCOME FUND SYARIAH dari Pemegang Unit Penyertaan telah lengkap dan diterima dengan baik (*in complete application*) oleh Manajer Investasi atau Agen Penjual Efek Reksa Dana yang ditunjuk oleh Manajer Investasi (jika ada).

14.9. PENOLAKAN PENJUALAN KEMBALI UNIT PENYERTAAN

Setelah memberitahukan secara tertulis kepada OJK dengan tembusan kepada Bank Kustodian, Manajer Investasi dapat menolak pembelian kembali (pelunasan) atau menginstruksikan Agen Penjual Efek Reksa Dana yang ditunjuk oleh Manajer Investasi (jika ada) untuk melakukan penolakan pembelian kembali (pelunasan) Unit Penyertaan PRINCIPAL INCOME FUND SYARIAH, apabila terjadi hal-hal sebagai berikut:

- (i) Bursa Efek dimana sebagian besar portofolio Efek PRINCIPAL INCOME FUND SYARIAH diperdagangkan ditutup; atau
- (ii) Perdagangan Efek atas sebagian besar portofolio Efek PRINCIPAL INCOME FUND SYARIAH di Bursa Efek dihentikan; atau
- (iii) Keadaan kahar sebagaimana dimaksud dalam Pasal 5 huruf k Undang-Undang Pasar Modal beserta peraturan pelaksanaannya.

Manajer Investasi wajib memberitahukan secara tertulis hal tersebut di atas kepada Pemegang Unit Penyertaan paling lambat 1 (satu) Hari Bursa setelah tanggal instruksi penjualan kembali dari Pemegang Unit Penyertaan diterima oleh Manajer Investasi.

Bank Kustodian dilarang mengeluarkan Unit Penyertaan baru selama periode penolakan pembelian kembali (pelunasan) Unit Penyertaan.

BAB XV

PERSYARATAN DAN TATA CARA PENGALIHAN INVESTASI

15.1. PENGALIHAN INVESTASI

Pemegang Unit Penyertaan dapat mengalihkan sebagian atau seluruh investasinya dalam Unit Penyertaan PRINCIPAL INCOME FUND SYARIAH ke Reksa Dana lainnya yang memiliki fasilitas pengalihan investasi yang dikelola oleh Manajer Investasi, demikian juga sebaliknya, sesuai dengan syarat dan ketentuan yang tercantum dalam Kontrak Investasi Kolektif PRINCIPAL INCOME FUND SYARIAH, Prospektus dan dalam Formulir Pengalihan Investasi Reksa Dana yang bersangkutan.

15.2. PROSEDUR PENGALIHAN INVESTASI

Pengalihan investasi dilakukan dengan mengisi dan menyampaikan Formulir Pengalihan Investasi kepada Manajer Investasi atau melalui Agen Penjual Efek Reksa Dana yang ditunjuk oleh Manajer Investasi (jika ada).

Dalam hal Manajer Investasi atau Agen Penjual Efek Reksa Dana yang ditunjuk oleh Manajer Investasi (jika ada) di bawah koordinasi Manajer Investasi menyediakan sistem elektronik, Pemegang Unit Penyertaan dapat pula melakukan pengalihan investasi dengan menyampaikan aplikasi pengalihan investasi berbentuk formulir elektronik dengan menggunakan sistem elektronik yang disediakan oleh Manajer Investasi atau Agen Penjual Efek Reksa Dana yang ditunjuk oleh Manajer Investasi (jika ada). Manajer Investasi wajib memastikan kesiapan sistem elektronik yang disediakan oleh Agen Penjual Efek Reksa Dana yang ditunjuk oleh Manajer Investasi (jika ada) untuk pengalihan investasi dan memastikan bahwa sistem tersebut telah sesuai dengan peraturan ketentuan hukum di bidang informasi dan transaksi elektronik yang berlaku, yang antara lain memberikan informasi dan bukti transaksi yang sah, dokumen elektronik yang dapat dicetak apabila diminta oleh Pemegang Unit Penyertaan dan/atau OJK, dan melindungi kepentingan Pemegang Unit Penyertaan yang beritikad baik serta memastikan Pemegang Unit Penyertaan telah melakukan pendaftaran sistem elektronik yang disediakan oleh Manajer Investasi atau Agen Penjual Efek Reksa Dana yang ditunjuk oleh Manajer Investasi (jika ada).

Manajer Investasi bertanggung jawab atas penyelenggaraan Formulir Pengalihan Investasi dengan sistem elektronik

Pengalihan investasi tersebut harus dilakukan sesuai dengan syarat dan ketentuan yang tercantum dalam Kontrak Investasi Kolektif PRINCIPAL INCOME FUND SYARIAH, Prospektus dan dalam Formulir Pengalihan Investasi Reksa Dana yang bersangkutan. Pengalihan investasi oleh Pemegang Unit Penyertaan yang dilakukan menyimpang dari ketentuan-ketentuan dan persyaratan-persyaratan dalam Reksa Dana yang bersangkutan akan ditolak dan tidak diproses.

15.3. PEMROSESAN PENGALIHAN INVESTASI

Pengalihan investasi diproses oleh Manajer Investasi dengan melakukan pembelian kembali Unit Penyertaan Reksa Dana yang bersangkutan yang dimiliki oleh Pemegang Unit Penyertaan dan melakukan penjualan Unit Penyertaan Reksa Dana lainnya yang diinginkan oleh Pemegang Unit Penyertaan pada waktu yang bersamaan dengan menggunakan Nilai Aktiva Bersih per Unit Penyertaan dari Reksa Dana sesuai dengan saat diterimanya perintah pengalihan secara lengkap.

Formulir Pengalihan Investasi yang telah lengkap dan diterima dengan baik oleh Manajer Investasi atau Agen Penjual Efek Reksa Dana yang ditunjuk oleh Manajer Investasi (jika ada) sampai dengan pukul 13.00 WIB (tiga belas Waktu Indonesia Barat), akan diproses oleh Bank Kustodian berdasarkan Nilai Aktiva Bersih Reksa Dana yang bersangkutan pada akhir Hari Bursa tersebut. Berkaitan dengan hal tersebut, Manajer Investasi wajib menyampaikan permohonan pengalihan investasi tersebut kepada Bank Kustodian melalui sistem pengelolaan investasi terpadu sesuai dengan batas waktu yang telah ditetapkan oleh penyedia sistem pengelolaan investasi terpadu..

Formulir Pengalihan Investasi yang telah lengkap dan diterima dengan baik oleh Manajer Investasi atau Agen Penjual Efek Reksa Dana yang ditunjuk oleh Manajer Investasi (jika ada) setelah pukul 13.00 WIB (tiga belas Waktu Indonesia Barat), akan diproses oleh Bank Kustodian berdasarkan Nilai Aktiva Bersih Reksa Dana yang bersangkutan pada akhir Hari Bursa berikutnya. Berkaitan dengan hal tersebut, Manajer Investasi wajib menyampaikan permohonan pengalihan investasi tersebut kepada Bank Kustodian melalui sistem pengelolaan investasi terpadu sesuai dengan batas waktu yang telah ditetapkan oleh penyedia sistem pengelolaan investasi terpadu..

Diterima atau tidaknya permohonan pengalihan investasi sangat tergantung dari ada atau tidaknya Unit Penyertaan dan terpenuhinya batas minimum pembelian Unit Penyertaan Reksa Dana yang dituju. Dana investasi Pemegang Unit Penyertaan yang permohonan pengalihan investasinya telah diterima oleh Manajer Investasi atau Agen Penjual Efek Reksa

Dana yang ditunjuk oleh Manajer Investasi (jika ada) akan dipindahbukukan oleh Bank Kustodian ke dalam rekening Reksa Dana yang dituju, sesegera mungkin paling lambat 4 (empat) Hari Bursa terhitung sejak Formulir Pengalihan Investasi telah lengkap dan diterima dengan baik oleh Manajer Investasi atau Agen Penjual Efek Reksa Dana yang ditunjuk oleh Manajer Investasi (jika ada).

Untuk pengalihan investasi yang dilakukan secara elektronik menggunakan sistem elektronik yang disediakan oleh Manajer Investasi atau Agen Penjual Efek Reksa Dana yang ditunjuk oleh Manajer Investasi (jika ada), jika pengalihan investasi dilakukan pada hari yang bukan merupakan Hari Bursa, maka Nilai Aktiva Bersih yang akan dipergunakan adalah Nilai Aktiva Bersih pada Hari Bursa berikutnya.

15.4. BATAS MINIMUM PENGALIHAN INVESTASI DAN SALDO MINIMUM KEPEMILIKAN UNIT PENYERTAAN

Batas minimum pengalihan investasi dan saldo minimum kepemilikan Unit Penyertaan yang berlaku adalah sama dengan besarnya Batas Minimum Penjualan Kembali Unit Penyertaan dan Saldo Minimum Kepemilikan Reksa Dana yang bersangkutan. Apabila pengalihan investasi mengakibatkan jumlah kepemilikan Unit Penyertaan yang tersisa dalam Reksa Dana yang bersangkutan kurang dari Saldo Minimum Kepemilikan Unit Penyertaan sesuai dengan yang dipersyaratkan pada Hari Bursa pengalihan investasi, maka Manajer Investasi atau Agen Penjual Efek Reksa Dana yang ditunjuk oleh Manajer Investasi (jika ada) harus memberitahukan kepada Pemegang Unit Penyertaan untuk melakukan pengalihan atas seluruh investasi yang tersisa milik Pemegang Unit Penyertaan dengan mengisi Formulir Pengalihan Investasi untuk seluruh investasi yang tersisa tersebut.

Ketentuan mengenai saldo minimum kepemilikan Unit Penyertaan PRINCIPAL INCOME FUND SYARIAH berlaku terhadap pengalihan investasi dari PRINCIPAL INCOME FUND SYARIAH ke Reksa Dana lain yang memiliki fasilitas pengalihan investasi yang dikelola oleh Manajer Investasi dan penjualan kembali Unit Penyertaan PRINCIPAL INCOME FUND SYARIAH .

15.5. BATAS MAKSIMUM KOLEKTIF PENGALIHAN INVESTASI

Manajer Investasi berhak membatasi jumlah pengalihan investasi dari Unit Penyertaan PRINCIPAL INCOME FUND SYARIAH ke Unit Penyertaan Reksa Dana lainnya dalam 1 (satu) Hari Bursa sampai dengan 20% (dua puluh persen) dari total Nilai Aktiva Bersih PRINCIPAL INCOME FUND SYARIAH pada Hari Bursa diterimanya permohonan pengalihan investasi. Manajer Investasi dapat

menggunakan total Nilai Aktiva Bersih pada 1 (satu) Hari Bursa sebelum Hari Bursa diterimanya permohonan pengalihan investasi sebagai perkiraan penghitungan batas maksimum pengalihan investasi pada Hari Bursa pengalihan investasi. Batas maksimum pengalihan investasi dari Pemegang Unit Penyertaan di atas berlaku akumulatif dengan permohonan penjualan kembali Unit Penyertaan dari Pemegang Unit Penyertaan (jumlah total permohonan pengalihan investasi dan penjualan kembali Unit Penyertaan dari Pemegang Unit Penyertaan). Dalam hal Manajer Investasi menerima atau menyimpan permohonan pengalihan investasi dalam 1 (satu) Hari Bursa lebih dari 20% (dua puluh persen) dari total Nilai Aktiva Bersih PRINCIPAL INCOME FUND SYARIAH pada Hari Bursa diterimanya permohonan pengalihan investasi dan Manajer Investasi bermaksud menggunakan haknya untuk membatasi jumlah pengalihan investasi, maka kelebihan permohonan pengalihan investasi tersebut oleh Bank Kustodian atas instruksi Manajer Investasi dapat diproses dan dibukukan serta dianggap sebagai permohonan pengalihan investasi pada Hari Bursa berikutnya yang ditentukan berdasarkan urutan permohonan (*first come first served*) di Manajer Investasi setelah Manajer Investasi atau Agen Penjual Efek Reksa Dana yang ditunjuk oleh Manajer Investasi (jika ada) memberitahukan keadaan tersebut kepada Pemegang Unit Penyertaan yang permohonan pengalihan investasinya tidak dapat diproses pada Hari Bursa diterimanya permohonan pengalihan investasi tersebut dan memperoleh konfirmasi dari Pemegang Unit Penyertaan bahwa permohonan pengalihan investasi dapat tetap diproses sebagai permohonan pengalihan investasi pada Hari Bursa berikutnya yang ditentukan berdasarkan urutan permohonan (*first come first served*) di Manajer Investasi.

15.6. SURAT KONFIRMASI TRANSAKSI UNIT PENYERTAAN

Bank Kustodian akan menerbitkan Surat Konfirmasi Transaksi Unit Penyertaan yang menyatakan antara lain jumlah investasi yang dialihkan dan dimiliki serta Nilai Aktiva Bersih setiap Unit Penyertaan pada saat investasi dialihkan yang akan dikirimkan dalam waktu paling lambat 7 (tujuh) Hari Bursa setelah diterimanya perintah pengalihan investasi dengan ketentuan aplikasi pengalihan investasi dalam PRINCIPAL INCOME FUND SYARIAH dari Pemegang Unit Penyertaan telah lengkap dan diterima dengan baik (*in complete application*) oleh Manajer Investasi atau Agen Penjual Efek Reksa Dana yang ditunjuk oleh Manajer Investasi (jika ada).

BAB XVI

PENGALIHAN KEPEMILIKAN UNIT PENYERTAAN

16.1. PENGALIHAN KEPEMILIKAN UNIT PENYERTAAN

Kepemilikan Unit Penyertaan PRINCIPAL INCOME FUND SYARIAH hanya dapat beralih atau dialihkan oleh pemegang Unit Penyertaan kepada Pihak lain tanpa melalui mekanisme penjualan, pembelian kembali atau pelunasan dalam rangka:

- a. Pewarisan; atau
- b. Hibah.

16.2. PROSEDUR PENGALIHAN KEPEMILIKAN UNIT PENYERTAAN

Pengalihan kepemilikan Unit Penyertaan PRINCIPAL INCOME FUND SYARIAH wajib diberitahukan oleh ahli waris, pemberi hibah, atau penerima hibah kepada Manajer Investasi atau Agen Penjual Efek Reksa Dana yang ditunjuk oleh Manajer Investasi (jika ada) dengan bukti pendukung sesuai dengan peraturan perundang-undangan untuk selanjutnya diadministrasikan di Bank Kustodian.

Pengalihan kepemilikan Unit Penyertaan PRINCIPAL INCOME FUND SYARIAH sebagaimana dimaksud pada butir 16.1 di atas harus dilakukan sesuai dengan peraturan perundang-undangan yang berlaku dalam bidang pewarisan dan/atau hibah.

Manajer Investasi pengelola PRINCIPAL INCOME FUND SYARIAH atau Agen Penjual Efek Reksa Dana yang ditunjuk oleh Manajer Investasi (jika ada) wajib menerapkan Program Anti Pencucian Uang dan Pencegahan Pendanaan Terorisme terhadap pihak yang menerima pengalihan kepemilikan Unit Penyertaan dalam rangka pewarisan dan/atau hibah sebagaimana dimaksud pada butir 16.1 di atas.

BAB XVII
SKEMA PEMBELIAN DAN PENJUALAN KEMBALI (PELUNASAN) UNIT
PENYERTAAN SERTA PENGALIHAN INVESTASI

Pembelian Unit Penyertaan (tanpa Agen Penjual Efek Reksa Dana)

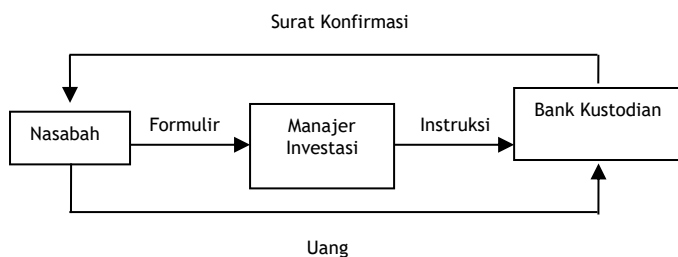

Penjualan Kembali (Pelunasan) Unit Penyertaan (tanpa Agen Penjual Efek Reksa Dana)

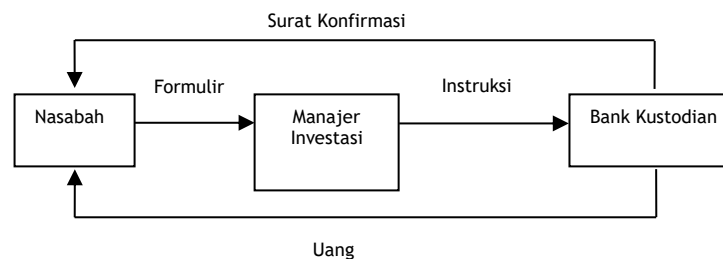

Pembelian Unit Penyertaan (melalui Agen Penjual Efek Reksa Dana)

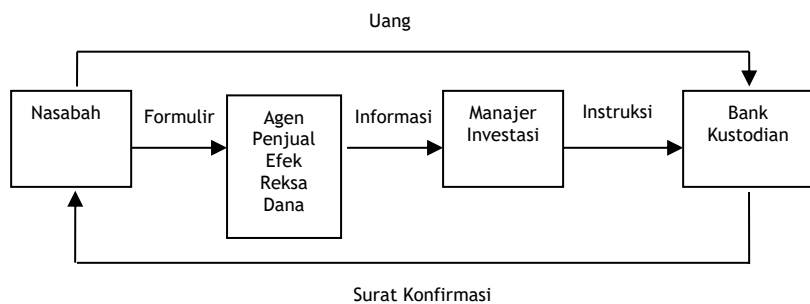

Penjualan Kembali (Pelunasan) Unit Penyertaan (melalui Agen Penjual Efek Reksa Dana)

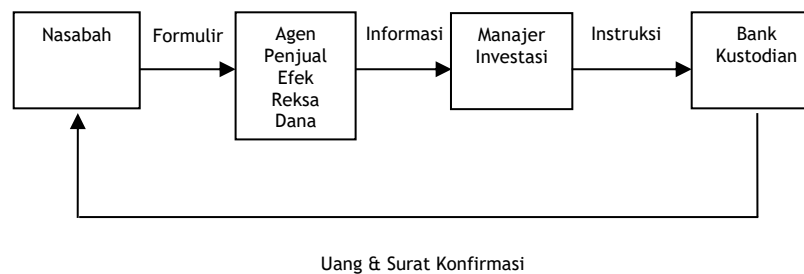

Pengalihan Investasi (tanpa Agen Penjual Efek Reksa Dana)

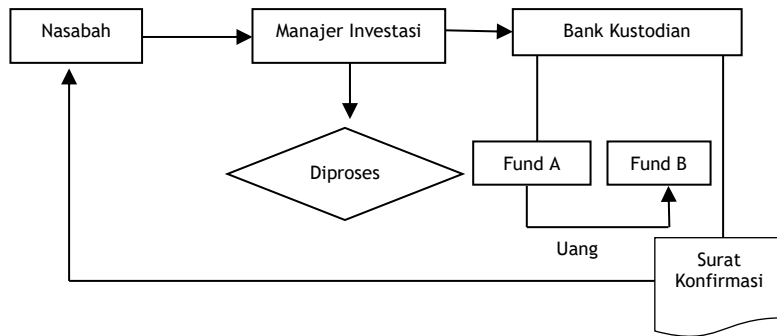

Pengalihan Investasi (melalui Agen Penjual Efek Reksa Dana)

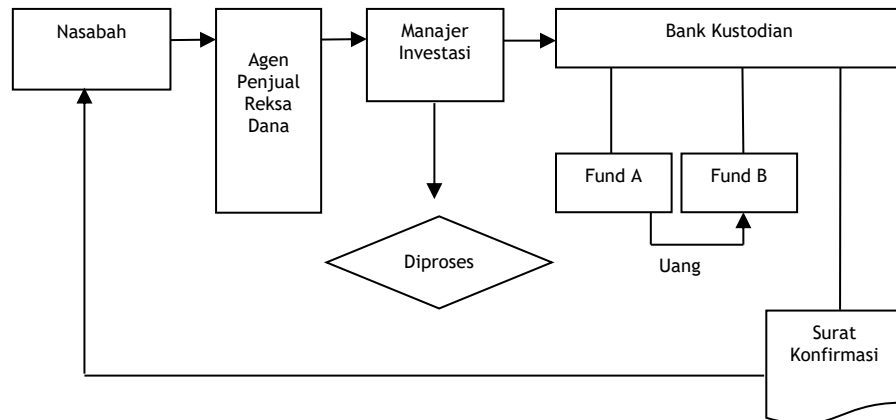

BAB XVIII

PENYELESAIAN PENGADUAN PEMEGANG UNIT PENYERTAAN

18.1. PENGADUAN

- i. Pengaduan oleh Pemegang Unit Penyertaan disampaikan kepada Manajer Investasi, yang wajib diselesaikan oleh Manajer Investasi dengan mekanisme sebagaimana dimaksud dalam Bab XVIII angka 18.2. Prospektus.
- ii. Dalam hal pengaduan tersebut berkaitan dengan fungsi Bank Kustodian, maka Manajer Investasi akan menyampaikannya kepada Bank Kustodian, dan Bank Kustodian wajib menyelesaikan pengaduan dengan mekanisme sebagaimana dimaksud dalam Bab XVIII angka 18.2. Prospektus.

18.2. MEKANISME PENYELESAIAN PENGADUAN

- i. Dengan tunduk pada butir 18.1. Prospektus, Manajer Investasi dan/atau Bank Kustodian akan melayani dan menyelesaikan adanya pengaduan Pemegang Unit Penyertaan. Penyelesaian pengaduan yang dilakukan oleh Bank Kustodian wajib ditembuskan kepada Manajer Investasi.
- ii. Manajer Investasi dan/atau Bank Kustodian akan segera menindaklanjuti dan menyelesaikan pengaduan Pemegang Unit Penyertaan yang disampaikan secara lisan paling lambat 5 (lima) hari kerja setelah tanggal penerimaan pengaduan.
- iii. Dalam hal Manajer Investasi dan/atau Bank Kustodian membutuhkan dokumen pendukung atas pengaduan yang disampaikan oleh Pemegang Unit Penyertaan secara lisan, Manajer Investasi dan/atau Bank Kustodian dapat meminta Pemegang Unit Penyertaan untuk menyampaikan pengaduan secara tertulis dengan melampirkan dokumen pendukung yang diperlukan.
- iv. Manajer Investasi dan/atau Bank Kustodian wajib segera menindaklanjuti dan menyelesaikan pengaduan Pemegang Unit Penyertaan paling lambat 20 (dua puluh) hari kerja setelah dokumen yang berkaitan langsung dengan pengaduan Pemegang Unit Penyertaan diterima secara lengkap.
- v. Manajer Investasi dan/atau Bank Kustodian dan/atau Agen Penjual Efek Reksa Dana yang ditunjuk oleh Manajer Investasi (jika ada) dapat memperpanjang jangka waktu sebagaimana dimaksud dalam butir iv di atas sesuai dengan syarat dan ketentuan yang diatur dalam Peraturan Tentang

Pedoman Pelaksanaan Layanan Pengaduan Konsumen Di Sektor Jasa Keuangan.

- vi. Perpanjangan jangka waktu penyelesaian pengaduan sebagaimana dimaksud pada butir v di atas akan diberitahukan secara tertulis kepada Pemegang Unit Penyertaan yang mengajukan pengaduan sebelum jangka waktu sebagaimana dimaksud pada butir iv berakhir.
- v. Manajer Investasi menyediakan informasi mengenai status pengaduan Pemegang Unit Penyertaan melalui berbagai sarana komunikasi yang disediakan oleh Manajer Investasi antara lain melalui website, surat, email atau telepon.

18.3. PENYELESAIAN PENGADUAN

Manajer Investasi dan/atau Bank Kustodian dapat melakukan penyelesaian pengaduan sesuai dengan ketentuan internal yang mengacu pada ketentuan-ketentuan sebagaimana diatur dalam Peraturan Tentang Pedoman Pelaksanaan Layanan Pengaduan Konsumen Di Sektor Jasa Keuangan.

Dalam hal tidak tercapai kesepakatan penyelesaian Pengaduan sebagaimana dimaksud di atas, Pemegang Unit Penyertaan dan Manajer Investasi dan/atau Bank Kustodian akan melakukan Penyelesaian Sengketa sebagaimana diatur lebih lanjut pada Bab XIX (Penyelesaian Sengketa).

18.4. PELAPORAN PENYELESAIAN PENGADUAN

Manajer Investasi wajib melaporkan secara berkala adanya pengaduan dan tindak lanjut pelayanan dan penyelesaian pengaduan kepada Otoritas Jasa Keuangan sesuai dengan ketentuan-ketentuan sebagaimana diatur dalam Peraturan Tentang Pedoman Pelaksanaan Layanan Pengaduan Konsumen Di Sektor Jasa.

BAB XIX

PENYELESAIAN SENGKETA

- 19.1. Setiap perselisihan, pertentangan dan perbedaan pendapat yang berhubungan dengan Kontrak ini, sepanjang memungkinkan, diselesaikan secara damai antara Para Pihak.
- 19.2. Bila setelah 60 (enam puluh) hari sejak diterimanya oleh salah satu pihak pemberitahuan tertulis dari Pihak lainnya mengenai adanya Perselisihan tersebut ("Masa Tenggang") penyelesaian secara damai tidak berhasil tercapai, maka setiap perselisihan, pertentangan dan perbedaan pendapat yang berhubungan dengan Kontrak ini atau pelaksanaannya (termasuk tentang keabsahan Kontrak ini) wajib diselesaikan secara tuntas melalui Badan Arbitrase Pasar Modal Indonesia dengan menggunakan Peraturan dan Acara Badan Arbitrase Pasar Modal Indonesia dan tunduk pada Undang-Undang Nomor 30 Tahun 1999 (seribu sembilan ratus sembilan puluh sembilan) tentang Arbitrase Dan Alternatif Penyelesaian Sengketa, berikut semua perubahannya ("Undang-undang Arbitrase dan Alternatif Penyelesaian Sengketa").
- 19.3. Sehubungan dengan pengaduan Pemegang Unit Penyertaan, dalam hal tidak tercapai kesepakatan penyelesaian Pengaduan sebagaimana dimaksud dalam Bab XVIII Prospektus, Pemegang Unit Penyertaan dan Manajer Investasi dan/atau Bank Kustodian wajib melakukan Penyelesaian Sengketa melalui Badan Arbitrase Pasar Modal Indonesia ("BAPMI") dengan menggunakan Peraturan dan Acara BAPMI dan tunduk pada Undang-Undang Nomor 30 Tahun 1999 (seribu sembilan ratus sembilan puluh sembilan) tentang Arbitrase dan Alternatif Penyelesaian Sengketa, berikut semua perubahannya, serta ketentuan dalam Kontrak Investasi Kolektif PRINCIPAL INCOME FUND SYARIAH, sebagaimana dimaksud dalam Bab XIX Prospektus.
- 19.4. Para pihak yang berselisih setuju bahwa pelaksanaan Arbitrase akan dilakukan dengan cara sebagai berikut :
 - a. Proses Arbitrase diselenggarakan di Jakarta, Indonesia dan dalam bahasa Indonesia;
 - b. Arbiter yang akan melaksanakan proses Arbitrase berbentuk Majelis Arbitrase yang terdiri dari 3 (tiga) orang Arbiter, dimana sekurang kurangnya 1 (satu) orang Arbiter tersebut merupakan konsultan hukum yang telah terdaftar di OJK selaku profesi penunjang pasar modal;
 - c. Penunjukan Arbiter dilaksanakan selambat-lambatnya dalam waktu 30 (tiga puluh) Hari Kalender sejak berakhirnya Masa Tenggang sebagaimana dimaksud dalam Kontrak Investasi Kolektif PRINCIPAL INCOME FUND

- SYARIAH /tidak tercapainya kesepakatan penyelesaian pengaduan dimana masing-masing pihak yang berselisih harus menunjuk seorang Arbiter;
- d. Selambat-lambatnya dalam waktu 14 (empat belas) Hari Kalender sejak penunjukan kedua Arbiter oleh masing-masing pihak yang berselisih, kedua Arbiter tersebut wajib

BAB XX

ZAKAT

- 20.1** Manajer Investasi tidak akan melakukan pemotongan zakat atas kekayaan PRINCIPAL INCOME FUND SYARIAH.
- 20.2.** Dalam hal dikemudian hari Manajer Investasi akan melakukan pemotongan zakat, maka akan dilakukan perubahan pada Prospektus ini dan dilaksanakan sesuai dengan ketentuan peraturan perundang-undangan yang mengatur mengenai zakat.

BAB XXI

PENYEBARLUASAN PROSPEKTUS DAN FORMULIR-FORMULIR BERKAITAN DENGAN PEMESANAN PEMBELIAN UNIT PENYERTAAN

- 21.1 Informasi, Prospektus, Formulir Profil Calon Pemegang Unit Penyertaan dan Formulir Pemesanan Pembelian Unit Penyertaan PRINCIPAL INCOME FUND SYARIAH (jika ada) dapat diperoleh di kantor Manajer Investasi serta Agen-Agen Penjual Efek Reksa Dana yang ditunjuk oleh Manajer Investasi (jika ada). Hubungi Manajer Investasi untuk keterangan lebih lanjut.
- 21.2. Untuk menghindari keterlambatan dalam pengiriman Laporan Bulanan PRINCIPAL INCOME FUND SYARIAH serta informasi lainnya mengenai investasi, Pemegang Unit Penyertaan diharapkan untuk memberitahu secepatnya mengenai perubahan alamat kepada Manajer Investasi atau Agen Penjual Efek Reksa Dana yang ditunjuk oleh Manajer Investasi (jika ada) dimana Pemegang Unit Penyertaan melakukan pembelian Unit Penyertaan.



In alliance with  CIMB

Manajer Investasi

PT Principal Asset Management

Revenue Tower, District 8, Lt. 5

Jl. Jend. Sudirman No. 52-53

Jakarta 12190

Telepon: (021) 5088 9988

Faksimile: (021) 5088 9999

E-mail : customer.services@principal.co.id



Bank Kustodian

PT Bank Syariah Mandiri

Wisma Mandiri II, Lantai 10

Jl. Kebon Sirih No. 83

Jakarta 10340

Telepon : (021) 2300509 / 39839000

Faksimile : (021) 39832932



Reksa Dana Syariah Principal Income Fund Syariah

Laporan keuangan
tanggal 31 Desember 2022
dan untuk tahun yang berakhir pada tanggal tersebut
beserta laporan auditor independen

DAFTAR ISI

	Halaman
Surat Pernyataan Manajer Investasi	
Surat Pernyataan Bank Kustodian	
Laporan Auditor Independen	
Laporan Keuangan	
Laporan Posisi Keuangan	1
Laporan Laba Rugi dan Penghasilan Komprehensif Lain	2
Laporan Perubahan Aset Bersih	3
Laporan Arus Kas	4
Laporan Sumber dan Penyaluran Dana Zakat	5
Laporan Sumber dan Penggunaan Dana Kebajikan	6
Catatan atas Laporan Keuangan	7-24

PT. Principal Asset Management

Revenue Tower, District 8, 5th Floor
Jl. Jend. Sudirman No. 52-53 Jakarta 12190 Indonesia
Telephone (62 21) 5088 9988 Facsimile (62 21) 5088 9999
www.principal.co.id



**SURAT PERNYATAAN MANAJER INVESTASI
TENTANG TANGGUNG JAWAB ATAS LAPORAN KEUANGAN
TANGGAL 31 DESEMBER 2022 DAN
UNTUK TAHUN YANG BERAKHIR PADA TANGGAL TERSEBUT
REKSA DANA SYARIAH PRINCIPAL INCOME FUND SYARIAH**

Kami yang bertanda tangan dibawah ini:

Manajer Investasi

Nama	: Anna
Alamat Kantor	: Revenue Tower District 8, Lantai 5 Jl. Jend. Sudirman Kav. 52-53 Jakarta 12190
Nomor Telepon	: 021-50889988
Jabatan	: Direktur
Nama	: Kemal Fajri Mohsin
Alamat Kantor	: Revenue Tower District 8, Lantai 5 Jl. Jend. Sudirman Kav. 52-53 Jakarta 12190
Nomor Telepon	: 021-50889988
Jabatan	: Direktur

1. Manajer Investasi bertanggung jawab atas penyusunan dan penyajian laporan keuangan **Reksa Dana Syariah Principal Income Fund Syariah** sesuai dengan tugas dan tanggung jawab sebagai Manajer Investasi sebagaimana tercantum dalam Kontrak Investasi Kolektif Reksa Dana, serta menurut peraturan dan perundangan yang berlaku.
2. Laporan keuangan Reksa Dana tersebut telah disusun dan disajikan sesuai dengan Standar Akuntansi Keuangan di Indonesia.
3. Sesuai dengan tugas dan tanggung jawab sebagaimana disebutkan dalam butir 1 diatas, menyatakan bahwa:
 - a. Semua informasi dalam laporan keuangan Reksa Dana tersebut telah dimuat secara lengkap dan benar, dan
 - b. Laporan keuangan Reksa Dana tersebut tidak mengandung informasi atau fakta material yang tidak benar, dan tidak menghilangkan informasi atau fakta material.
4. Kami bertanggung jawab atas sistem pengendalian intern dalam Reksa Dana sesuai dengan tugas dan tanggung jawab sebagai Manajer Investasi sebagaimana tercantum dalam Kontrak Investasi Kolektif Reksa Dana dan peraturan perundangan yang berlaku.

Jakarta, 23 Februari 2023

Atas nama dan mewakili Manajer Investasi
PT Principal Asset Management

 Anna Direktur		 Kemal Fajri Mohsin Direktur
----------------------------------------------------------------------------------------------------------------	-------------------------------------------------------------------------------------	-------------------------------------------------------------------------------------------------------------------------------

**SURAT PERNYATAAN BANK KUSTODIAN
TENTANG TANGGUNG JAWAB ATAS LAPORAN KEUANGAN
TANGGAL 31 DESEMBER 2022 DAN
UNTUK TAHUN YANG BERAKHIR PADA TANGGAL TERSEBUT
REKSA DANA SYARIAH PRINCIPAL INCOME FUND SYARIAH**

Kami yang bertanda tangan dibawah ini:

Nama	: Anna Kristanty
Alamat Kantor	: The Tower. Lt .25 Jl Gatot Subroto No. 27 Jakarta Selatan, 12930
Nomor Telepon	: 021-30405999
Jabatan	: <i>International & Financial Group Institution Group Head</i>

Bertindak dalam jabatannya tersebut berdasarkan Surat Kuasa Nomor 02/145/-KUA/DIR tanggal 24 Oktober 2022 dengan demikian berwenang bertindak untuk dan atas nama PT Bank Syariah Indonesia,Tbk berkedudukan di Jakarta Pusat dan beralamat di Gedung The Tower. Jl Gatot Subroto No. 27 Jakarta Selatan, dengan ini menyatakan bahwa:

1. Sesuai dengan Peraturan Otoritas Jasa Keuangan Nomor 33/POJK.04/2020 Tentang Penyusunan Laporan Keuangan Produk Investasi Berbentuk Kontrak Investasi Kolektif, PT Bank Syariah Indonesia Tbk (“Bank Kustodian”), dalam kapasitasnya sebagai Bank Kustodian atas **Reksa Dana Principal Income Fund Syariah (“Reksa Dana Syariah”)**, bertanggung jawab atas penyusunan dan penyajian laporan keuangan Reksa Dana Syariah.
2. Laporan keuangan Reksa Dana Syariah telah disusun dan disajikan sesuai dengan Standar Akuntansi Keuangan di Indonesia Indonesia.
3. Bank Kustodian hanya bertanggung jawab atas laporan keuangan Reksa Dana Syariah ini sejauh kewajiban dan tanggung jawabnya sebagai Bank Kustodian Reksa Dana Syariah seperti yang ditentukan dalam Kontrak Investasi Kolektif Reksa Dana Principal Income Fund Syariah (“KIK”).
4. Dengan memperhatikan butir-butir tersebut diatas, Bank Kustodian menegaskan bahwa:
 - a. Berdasarkan pengetahuan terbaik Bank Kustodian, semua informasi yang diketahui dalam kapasitasnya sebagai Bank Kustodian Reksa Dana Syariah telah dimuat secara lengkap dan benar dalam laporan keuangan Reksa Dana Syariah; dan
 - b. Berdasarkan pengetahuan terbaik Bank Kustodian, laporan keuangan Reksa Dana Syariah ini tidak mengandung informasi atau fakta material yang tidak benar, dan tidak menghilangkan informasi atau fakta material.



Jakarta, 23 Februari 2023

Atas nama dan mewakili Bank Kustodian
PT Bank Syariah Indonesia, Tbk



Anna Kristanty
Group Head

Paul Hadiwinata, Hidajat, Arsono, Retno, Palilingan & Rekan



Registered Public Accountants
Decree of the Finance Minister of the Republic of Indonesia No. 855/KM.1/2017

No. : 00432/2.1133/AU.1/09/0305-1/1/II/2023

LAPORAN AUDITOR INDEPENDEN

Pemegang Unit Penyertaan, Manajer Investasi dan Bank Kustodian
Reksa Dana Syariah Principal Income Fund Syariah

Opini

Kami telah mengaudit laporan keuangan Reksa Dana Syariah Principal Income Fund Syariah ("Reksa Dana"), yang terdiri dari laporan posisi keuangan tanggal 31 Desember 2022, serta laporan laba rugi dan penghasilan komprehensif lain, laporan perubahan aset bersih, dan laporan arus kas untuk tahun yang berakhir pada tanggal tersebut, serta catatan atas laporan keuangan, termasuk ikhtisar kebijakan akuntansi signifikan.

Menurut opini kami, laporan keuangan terlampir menyajikan secara wajar, dalam semua hal yang material, posisi keuangan Reksa Dana tanggal 31 Desember 2022, serta kinerja keuangan dan arus kasnya untuk tahun yang berakhir pada tanggal tersebut, sesuai dengan Standar Akuntansi Keuangan di Indonesia.

Basis Opini

Kami melaksanakan audit kami berdasarkan Standar Audit yang ditetapkan oleh Institut Akuntan Publik Indonesia. Tanggung jawab kami menurut standar tersebut diuraikan lebih lanjut dalam paragraf Tanggung Jawab Auditor terhadap Audit atas Laporan Keuangan pada laporan kami. Kami independen terhadap Reksa Dana berdasarkan ketentuan etika yang relevan dalam audit kami atas laporan keuangan di Indonesia, dan kami telah memenuhi tanggung jawab etika lainnya berdasarkan ketentuan tersebut. Kami yakin bahwa bukti audit yang telah kami peroleh adalah cukup dan tepat untuk menyediakan suatu basis bagi opini audit kami.

Ketidakpastian Material yang Terkait dengan Kelangsungan Usaha

Kami membawa perhatian pada Catatan 21 atas laporan keuangan yang menjelaskan mengenai Nilai Aset Bersih Reksa Dana kurang dari Rp 10.000.000.000 (sepuluh miliar Rupiah). Sebagaimana dinyatakan dalam Catatan 21, peristiwa atau kondisi ini, bersama dengan hal-hal lain sebagaimana disebutkan dalam Catatan 21, menunjukkan adanya ketidakpastian material yang dapat menimbulkan keraguan signifikan atas kemampuan untuk melanjutkan kelangsungan usahanya. Opini kami tidak dimodifikasi sehubungan dengan hal tersebut.

Tanggung Jawab Manajer Investasi dan Bank Kustodian dan Pihak yang Bertanggung Jawab atas Tata Kelola terhadap Laporan Keuangan

Manajer Investasi dan Bank Kustodian bertanggung jawab atas penyusunan dan penyajian wajar laporan keuangan tersebut sesuai dengan Standar Akuntansi Keuangan di Indonesia, dan atas pengendalian internal yang dianggap perlu oleh Manajer Investasi dan Bank Kustodian untuk memungkinkan penyusunan laporan keuangan yang bebas dari kesalahan penyajian material, baik yang disebabkan oleh kecurangan maupun kesalahan.

UOB Plaza 42nd & 30th Floor • Jl. MH. Thamrin Lot 8-10 • Central Jakarta 10230 Indonesia
Tel +62 21 29932121 (Hunting), +62 21 3144003 • Email: jkt-office@pkfhadiwinata.com • www.pkfhadiwinata.com

Paul Hadiwinata, Hidajat, Arsono, Retno, Palilingan & Rekan is a member firm of the PKF International Limited family of legally independent firms and does not accept any responsibility or liability for the actions or inactions of any individual member or correspondent firm or firms.

Paul Hadiwinata, Hidajat, Arsono, Retno, Palilingan & Rekan



Registered Public Accountants
Decree of the Finance Minister of the Republic of Indonesia No. 855/KM.1/2017

Tanggung Jawab Manajer Investasi dan Bank Kustodian dan Pihak yang Bertanggung Jawab atas Tata Kelola terhadap Laporan Keuangan (Lanjutan)

Dalam penyusunan laporan keuangan, Manajer Investasi dan Bank Kustodian bertanggung jawab untuk menilai kemampuan Reksa Dana dalam mempertahankan kelangsungan usahanya, mengungkapkan, sesuai dengan kondisinya, hal-hal yang berkaitan dengan kelangsungan usaha, dan menggunakan basis akuntansi kelangsungan usaha, kecuali Manajer Investasi dan Bank Kustodian memiliki intensi untuk melikuidasi Reksa Dana atau menghentikan operasi, atau tidak memiliki alternatif yang realistis selain melaksanakannya.

Pihak yang bertanggung jawab atas tata kelola bertanggung jawab untuk mengawasi proses pelaporan keuangan Reksa Dana.

Tanggung Jawab Auditor terhadap Audit atas Laporan Keuangan

Tujuan kami adalah untuk memperoleh keyakinan memadai tentang apakah laporan keuangan secara keseluruhan bebas dari kesalahan penyajian material, baik yang disebabkan oleh kecurangan maupun kesalahan, dan untuk menerbitkan laporan auditor yang mencakup opini kami. Keyakinan memadai merupakan suatu tingkat keyakinan tinggi, namun bukan merupakan suatu jaminan bahwa audit yang dilaksanakan berdasarkan Standar Audit akan selalu mendeteksi kesalahan penyajian material ketika hal tersebut ada. Kesalahan penyajian dapat disebabkan oleh kecurangan maupun kesalahan dan dianggap material jika, baik secara individual maupun secara agregat, dapat diekspektasikan secara wajar akan memengaruhi keputusan ekonomi yang diambil oleh pengguna berdasarkan laporan keuangan tersebut.

Sebagai bagian dari suatu audit berdasarkan Standar Audit, kami menerapkan pertimbangan profesional dan mempertahankan skeptisisme profesional selama audit. Kami juga:

- Mengidentifikasi dan menilai risiko kesalahan penyajian material dalam laporan keuangan, baik yang disebabkan oleh kecurangan maupun kesalahan, mendesain dan melaksanakan prosedur audit yang responsif terhadap risiko tersebut, serta memperoleh bukti audit yang cukup dan tepat untuk menyediakan basis bagi opini kami. Risiko tidak terdeteksinya kesalahan penyajian material yang disebabkan oleh kecurangan lebih tinggi dari yang disebabkan oleh kesalahan, karena kecurangan dapat melibatkan kolusi, pemalsuan, penghilangan secara sengaja, pernyataan salah, atau pengabaian pengendalian internal.
- Memperoleh suatu pemahaman tentang pengendalian internal yang relevan dengan audit untuk mendesain prosedur audit yang tepat sesuai dengan kondisinya, tetapi bukan untuk tujuan menyatakan opini atas keefektifitasan pengendalian internal Reksa Dana.
- Mengevaluasi ketepatan kebijakan akuntansi yang digunakan serta kewajaran estimasi akuntansi dan pengungkapan terkait yang dibuat oleh Manajer Investasi dan Bank Kustodian.
- Menyimpulkan ketepatan penggunaan basis akuntansi kelangsungan usaha oleh Manajer Investasi dan Bank Kustodian dan, berdasarkan bukti audit yang diperoleh, apakah terdapat suatu ketidakpastian material yang terkait dengan peristiwa atau kondisi yang dapat menyebabkan keraguan signifikan atas kemampuan Reksa Dana untuk mempertahankan kelangsungan usahanya. Ketika kami menyimpulkan bahwa terdapat suatu ketidakpastian material, kami diharuskan untuk menarik perhatian dalam laporan auditor kami ke pengungkapan terkait dalam laporan keuangan atau, jika pengungkapan tersebut tidak memadai, harus menentukan apakah perlu untuk memodifikasi opini kami. Kesimpulan kami didasarkan pada bukti audit yang diperoleh hingga tanggal laporan auditor kami. Namun, peristiwa atau kondisi masa depan dapat menyebabkan Reksa Dana tidak dapat mempertahankan kelangsungan usaha.
- Mengevaluasi penyajian, struktur, dan isi laporan keuangan secara keseluruhan, termasuk pengungkapannya, dan apakah laporan keuangan mencerminkan transaksi dan peristiwa yang mendasarinya dengan suatu cara yang mencapai penyajian wajar.

Paul Hadiwinata, Hidajat, Arsono, Retno, Palilingan & Rekan



Registered Public Accountants
Decree of the Finance Minister of the Republic of Indonesia No. 855/KM.1/2017

Tanggung Jawab Auditor terhadap Audit atas Laporan Keuangan (Lanjutan)

Kami mengomunikasikan kepada pihak yang bertanggung jawab atas tata kelola mengenai, antara lain, ruang lingkup dan saat yang direncanakan atas audit, serta temuan audit signifikan, termasuk setiap defisiensi signifikan dalam pengendalian internal yang teridentifikasi oleh kami selama audit.

Paul Hadiwinata, Hidajat, Arsono, Retno, Palilingan & Rekan



Santoso Chandra, S.E., M.M., Ak., CPA, CA
Registrasi Akuntan Publik No. AP.0305

23 Februari 2023

REKSA DANA SYARIAH PRINCIPAL INCOME FUND SYARIAH
LAPORAN POSISI KEUANGAN
Per 31 Desember 2022

(Dalam Rupiah, kecuali dinyatakan lain)

	<u>Catatan</u>	<u>2022</u>	<u>2021</u>
ASET			
Portofolio efek			
Sukuk			
(harga perolehan Rp 3.462.569.565 pada tahun 2022 dan Rp 8.287.500.000 pada tahun 2021)	2c,2d,3,9	3.376.819.566	8.322.666.230
Instrumen pasar uang	2c,2d,3	130.000.000	800.000.000
Total portofolio efek		<u>3.506.819.566</u>	<u>9.122.666.230</u>
Kas	2d,4	73.244.367	92.482.192
Piutang bagi hasil	2d,2e,5	50.362.416	159.187.226
TOTAL ASET		<u>3.630.426.349</u>	<u>9.374.335.648</u>
LIABILITAS			
Uang muka atas pemesanan unit penyertaan	6	-	762.000
Liabilitas atas pembelian kembali unit penyertaan	7	-	1.047.051.412
Beban akrual	2d,2e,8	20.668.276	26.925.429
TOTAL LIABILITAS		<u>20.668.276</u>	<u>1.074.738.841</u>
NILAI ASET BERSIH			
Total Kenaikan Nilai Aset Bersih		3.609.758.073	8.299.596.807
TOTAL NILAI ASET BERSIH		<u>3.609.758.073</u>	<u>8.299.596.807</u>
JUMLAH UNIT PENYERTAAN BEREDAR	11	3.458.566,8500	7.907.335,9800
NILAI ASET BERSIH PER UNIT PENYERTAAN		<u>1.043,71</u>	<u>1.049,61</u>

Catatan atas laporan keuangan terlampir merupakan bagian yang tidak terpisahkan dari laporan keuangan secara keseluruhan.

REKSA DANA SYARIAH PRINCIPAL INCOME FUND SYARIAH
LAPORAN LABA RUGI DAN PENGHASILAN KOMPREHENSIF LAIN
 Untuk tahun yang berakhir pada tanggal 31 Desember 2022

(Dalam Rupiah, kecuali dinyatakan lain)

	Catatan	2022 (1 tahun)	2021 (289 hari)
PENDAPATAN			
Pendapatan Investasi			
Pendapatan bagi hasil	2e,12	320.845.698	321.710.972
(Kerugian) keuntungan investasi yang telah direalisasi	2c,2d	(161.891.435)	79.600.000
(Kerugian) keuntungan investasi yang belum direalisasi	2c,2d	(120.916.229)	35.166.230
Pendapatan Lainnya	2e,13	-	850.206
TOTAL PENDAPATAN		<u>38.038.034</u>	<u>437.327.408</u>
BEBAN			
Beban Investasi			
Beban pengelolaan investasi	2e,14,17	(21.475.254)	(15.756.202)
Beban kustodian	2e,15	(22.004.600)	(14.616.000)
Beban lain-lain	2e,16	(56.258.374)	(67.523.927)
Beban Lainnya	2e	-	(144.976)
TOTAL BEBAN		<u>(99.738.228)</u>	<u>(98.041.105)</u>
(RUGI) LABA SEBELUM PAJAK		<u>(61.700.194)</u>	<u>339.286.303</u>
PAJAK PENGHASILAN	2f,10b	(2.235.000)	-
(RUGI) LABA TAHUN/PERIODE BERJALAN		<u>(63.935.194)</u>	<u>339.286.303</u>
PENGHASILAN KOMPREHENSIF LAIN TAHUN/ PERIODE BERJALAN SETELAH PAJAK		<u>-</u>	<u>-</u>
(KERUGIAN) PENGHASILAN KOMPREHENSIF TAHUN/PERIODE BERJALAN		<u>(63.935.194)</u>	<u>339.286.303</u>

Catatan atas laporan keuangan terlampir merupakan bagian yang tidak terpisahkan dari laporan keuangan secara keseluruhan.

REKSA DANA SYARIAH PRINCIPAL INCOME FUND SYARIAH
LAPORAN PERUBAHAN ASET BERSIH
 Untuk tahun yang berakhir pada tanggal 31 Desember 2022

(Dalam Rupiah, kecuali dinyatakan lain)

	Transaksi dengan Pemegang Unit Penyertaan	Total Kenaikan (Penurunan) Nilai Aset Bersih	Total Nilai Aset Bersih
Saldo per 8 September 2020 (tanggal efektif)	-	-	-
Perubahan aset bersih pada periode 2021			
Penghasilan komprehensif periode berjalan	-	339.286.303	339.286.303
Transaksi dengan pemegang unit penyertaan			
Penjualan unit penyertaan	16.007.177.000	-	16.007.177.000
Pembelian kembali unit penyertaan	(8.046.866.496)	-	(8.046.866.496)
Saldo per 31 Desember 2021	<u>7.960.310.504</u>	<u>339.286.303</u>	<u>8.299.596.807</u>
Perubahan aset bersih pada tahun 2022			
Kerugian komprehensif tahun berjalan	-	(63.935.194)	(63.935.194)
Transaksi dengan pemegang unit penyertaan			
Penjualan unit penyertaan	10.036.433.439	-	10.036.433.439
Pembelian kembali unit penyertaan	(14.662.336.979)	-	(14.662.336.979)
Saldo per 31 Desember 2022	<u>3.334.406.964</u>	<u>275.351.109</u>	<u>3.609.758.073</u>

Catatan atas laporan keuangan terlampir merupakan bagian yang tidak terpisahkan dari laporan keuangan secara keseluruhan.

**REKSA DANA SYARIAH PRINCIPAL INCOME FUND SYARIAH
LAPORAN ARUS KAS**

Untuk tahun yang berakhir pada tanggal 31 Desember 2022

(Dalam Rupiah, kecuali dinyatakan lain)

	2022 (1 tahun)	2021 (289 hari)
Arus kas dari aktivitas operasi		
Pembelian sukuk	(8.320.511.000)	(15.006.900.000)
Penjualan sukuk	12.983.550.000	6.799.000.000
Penerimaan bagi hasil sukuk	418.843.530	153.445.429
Penerimaan bagi hasil deposito <i>mudharabah</i>	10.826.978	9.078.316
Penerimaan bagi hasil jasa giro	-	850.206
Pembayaran jasa pengelolaan investasi	(20.998.075)	(13.513.744)
Pembayaran jasa kustodian	(20.339.600)	(14.616.000)
Pembayaran beban lain-lain	(64.657.706)	(42.985.931)
Pembayaran beban pajak kini (<i>capital gain</i>)	(2.235.000)	-
Kas bersih yang dihasilkan dari (digunakan untuk) aktivitas operasi	<u>4.984.479.127</u>	<u>(8.115.641.724)</u>
Arus kas dari aktivitas pendanaan		
Penjualan unit penyertaan	10.035.671.439	16.007.939.000
Pembelian kembali unit penyertaan	(15.709.388.391)	(6.999.815.084)
Kas bersih yang (digunakan untuk) dihasilkan dari aktivitas pendanaan	<u>(5.673.716.952)</u>	<u>9.008.123.916</u>
(Penurunan) kenaikan kas dan setara kas	(689.237.825)	892.482.192
Kas dan setara kas pada awal tahun/periode	892.482.192	-
Kas dan setara kas pada akhir tahun/periode	<u>203.244.367</u>	<u>892.482.192</u>
Kas dan setara kas terdiri dari:		
Kas	73.244.367	92.482.192
Deposito <i>mudharabah</i>	130.000.000	800.000.000
Total kas dan setara kas	<u>203.244.367</u>	<u>892.482.192</u>

Catatan atas laporan keuangan terlampir merupakan bagian yang tidak terpisahkan dari laporan keuangan secara keseluruhan.

REKSA DANA SYARIAH PRINCIPAL INCOME FUND SYARIAH
LAPORAN SUMBER DAN PENYALURAN DANA ZAKAT
 Untuk tahun yang berakhir pada tanggal 31 Desember 2022

(Dalam Rupiah, kecuali dinyatakan lain)

	2022 (1 tahun)	2021 (289 hari)
SUMBER DANA ZAKAT		
Zakat dari dalam Reksa Dana Syariah	-	-
Zakat dari pihak luar Reksa Dana Syariah	-	-
Total sumber dana zakat	-	-
PENYALURAN DANA ZAKAT KEPADA ENTITAS PENGELOLA ZAKAT		
KENAIKAN (PENURUNAN) BERSIH DANA ZAKAT	-	-
DANA ZAKAT AWAL TAHUN/PERIODE	-	-
DANA ZAKAT AKHIR TAHUN/PERIODE	-	-

Catatan atas laporan keuangan terlampir merupakan bagian yang tidak terpisahkan dari laporan keuangan secara keseluruhan.

REKSA DANA SYARIAH PRINCIPAL INCOME FUND SYARIAH
LAPORAN SUMBER DAN PENGGUNAAN DANA KEBAJIKAN
 Untuk tahun yang berakhir pada tanggal 31 Desember 2022

(Dalam Rupiah, kecuali dinyatakan lain)

	2022 (1 tahun)	2021 (289 hari)
SUMBER DANA KEBAJIKAN		
- Pendapatan non halal – Jasa giro	-	-
Total sumber dana kebajikan	-	-
PENGGUNAAN DANA KEBAJIKAN		
- Sumbangan	-	-
- Penggunaan lainnya untuk kepentingan umum	-	-
Total penggunaan dana kebajikan	-	-
KENAIKAN (PENURUNAN) DANA KEBAJIKAN	-	-
DANA KEBAJIKAN AWAL TAHUN/PERIODE	-	-
DANA KEBAJIKAN AKHIR TAHUN/PERIODE	-	-

Catatan atas laporan keuangan terlampir merupakan bagian yang tidak terpisahkan dari laporan keuangan secara keseluruhan.

REKSA DANA SYARIAH PRINCIPAL INCOME FUND SYARIAH CATATAN ATAS LAPORAN KEUANGAN

Untuk tahun yang berakhir pada tanggal 31 Desember 2022

(Dalam Rupiah, kecuali dinyatakan lain)

1. UMUM

Reksa Dana Syariah Principal Income Fund Syariah (“Reksa Dana”) adalah Reksa Dana bersifat terbuka berbentuk Kontrak Investasi Kolektif yang dibentuk berdasarkan Undang-Undang No. 8 Tahun 1995 tentang Pasar Modal dan Surat Keputusan Ketua Badan Pengawas Pasar Modal dan Lembaga Keuangan No. KEP-22/PM/1996 tanggal 17 Januari 1996 yang telah diubah beberapa kali, terakhir dengan Peraturan Otoritas Jasa Keuangan No. 2/POJK.04/2020 tanggal 9 Januari 2020 tentang perubahan atas Peraturan Otoritas Jasa Keuangan No. 23/POJK.04/2016 tanggal 19 Juni 2016 tentang Reksa Dana berbentuk Kontrak Investasi Kolektif dan Peraturan Otoritas Jasa Keuangan No. 33/POJK.04/2019 tentang Penerbitan dan Persyaratan Reksa Dana Syariah yang berlaku tanggal 13 Desember 2019.

Kontrak Investasi Kolektif Reksa Dana antara PT Principal Asset Management sebagai Manajer Investasi dan PT Bank Syariah Indonesia Tbk, sebagai Bank Kustodian dituangkan dalam Akta No. 9 tanggal 8 Juli 2020 yang dibuat di hadapan Dini Lastari Siburian, S.H., notaris di Jakarta. Sesuai dengan Kontrak Investasi Kolektif Reksa Dana, Manajer Investasi akan melakukan penawaran umum atas unit penyertaan Reksa Dana secara terus menerus sampai dengan jumlah 2.000.000.000 (dua miliar) unit penyertaan. Setiap unit penyertaan mempunyai Nilai Aset Bersih awal sebesar Rp 1.000 (seribu Rupiah) pada hari pertama penawaran. Selanjutnya harga pembelian setiap unit penyertaan ditetapkan berdasarkan Nilai Aset Bersih per unit penyertaan Reksa Dana pada akhir hari bursa yang bersangkutan.

PT Principal Asset Management sebagai Manajer Investasi didukung oleh tenaga profesional yang terdiri dari Komite Investasi dan Tim Pengelola Investasi. Komite Investasi akan mengarahkan dan mengawasi Tim Pengelola Investasi dalam menjalankan kebijakan dan strategi investasi sehari-hari sesuai dengan tujuan Investasi. Komite Investasi terdiri dari:

Anggota : Ni Made Muliartini
Anna
Naresh Krishnan
Jesse Liew Thong Leong
Patrick Chang

Tim Pengelola Investasi bertugas sebagai pelaksana harian atas kebijakan, strategi, dan eksekusi investasi yang telah diformulasikan bersama dengan Komite Investasi. Tim Pengelola Investasi terdiri dari:

Ketua : Marli Sanjaya
Anggota : Cindy Anggraini
Trizar Rizqiawan

Tujuan investasi Reksa Dana adalah untuk memberikan pertumbuhan nilai investasi dalam jangka menengah hingga panjang melalui investasi pada efek syariah berpendapatan tetap termasuk sukuk dan instrumen pasar uang syariah.

Sesuai dengan tujuan investasinya, Manajer Investasi akan melakukan investasi dengan komposisi portofolio investasi sebagai berikut:

- Minimum 80% (delapan puluh persen) dan maksimum 100% (seratus persen) dari Nilai Aset Bersih pada efek syariah berpendapatan tetap termasuk sukuk, yang diterbitkan oleh Pemerintah Republik Indonesia dan/atau korporasi berbadan hukum Indonesia yang telah dijual dalam penawaran umum dan/atau diperdagangkan di Bursa Efek Indonesia yang sudah mendapat peringkat dari perusahaan pemeringkat efek yang telah terdaftar di Otoritas Jasa Keuangan dan masuk dalam kategori layak investasi (*investment grade*).

REKSA DANA SYARIAH PRINCIPAL INCOME FUND SYARIAH
CATATAN ATAS LAPORAN KEUANGAN (Lanjutan)
Untuk tahun yang berakhir pada tanggal 31 Desember 2022

(Dalam Rupiah, kecuali dinyatakan lain)

1. UMUM (Lanjutan)

- Minimum 0% (nol persen) dan maksimum 20% (dua puluh persen) dari Nilai Aset Bersih pada instrumen pasar uang syariah dalam negeri dan/atau deposito syariah; sesuai dengan peraturan perundang-undangan yang berlaku di Indonesia.

Reksa Dana telah memperoleh surat pernyataan efektif berdasarkan Surat Keputusan Dewan Komisiner Otoritas Jasa Keuangan No. S-856/PM.21/2020 pada tanggal 8 September 2020. Reksa Dana mulai beroperasi pada tanggal 18 Maret 2021.

Perjanjian (“Akad”) antara Manajer Investasi dan pemegang unit penyertaan berdasarkan KIK Reksa Dana merupakan akad yang dilakukan secara Wakalah, yaitu pemegang unit penyertaan memberikan mandat kepada Manajer Investasi untuk melakukan investasi bagi kepentingan pemegang unit penyertaan sesuai dengan ketentuan yang tercantum dalam KIK Reksa Dana.

Pada tanggal 31 Maret 2022, melalui surat Dewan Pengawas Syariah PT Principal Asset Management menyatakan bahwa struktur serta dokumentasi penerbitan Reksa Dana secara umum tidak bertentangan dengan fatwa-fatwa Dewan Syariah Nasional-Majelis Ulama Indonesia dan Prinsip Syariah di Pasar Modal.

Transaksi unit penyertaan dan Nilai Aset Bersih per unit penyertaan dipublikasikan hanya pada hari bursa. Hari terakhir bursa di bulan Desember 2022 dan 2021 adalah tanggal 30 Desember 2022. Laporan keuangan Reksa Dana untuk tahun-tahun yang berakhir 31 Desember 2022 dan 2021 disajikan berdasarkan posisi aset bersih Reksa Dana pada tanggal 31 Desember 2022 dan 2021.

Laporan keuangan telah disetujui untuk diterbitkan oleh Manajer Investasi dan Bank Kustodian pada tanggal 23 Februari 2023. Manajer Investasi dan Bank Kustodian bertanggung jawab atas laporan keuangan Reksa Dana sesuai dengan tugas dan tanggung jawab masing-masing sebagai Manajer Investasi dan Bank Kustodian sebagaimana tercantum dalam Kontrak Investasi Kolektif Reksa Dana serta menurut peraturan dan perundangan yang berlaku.

2. IKHTISAR KEBIJAKAN AKUNTANSI

Berikut ini adalah dasar penyajian laporan keuangan dan kebijakan akuntansi yang diterapkan dalam penyusunan laporan keuangan Reksa Dana.

a. Dasar Penyajian Laporan Keuangan

Laporan keuangan telah disusun sesuai dengan Standar Akuntansi Keuangan di Indonesia, yang mencakup pernyataan dan interpretasi yang dikeluarkan oleh Dewan Standar Akuntansi Keuangan Ikatan Akuntan Indonesia dan peraturan Regulator Pasar Modal.

Berdasarkan PSAK 101 (Revisi 2016), entitas syariah termasuk Reksa Dana Syariah, memerlukan penyesuaian penyesuaian terhadap penyajian laporan keuangannya. Sehingga, laporan Reksa Dana disajikan sebagai berikut:

1. Laporan Posisi Keuangan
2. Laporan Laba Rugi dan Penghasilan Komprehensif Lain;
3. Laporan Perubahan Aset Bersih
4. Laporan Arus Kas
5. Laporan Sumber dan Penyaluran Dana Zakat
6. Laporan Sumber dan Penggunaan Dana Kebajikan
7. Catatan atas Laporan Keuangan

REKSA DANA SYARIAH PRINCIPAL INCOME FUND SYARIAH
CATATAN ATAS LAPORAN KEUANGAN (Lanjutan)
Untuk tahun yang berakhir pada tanggal 31 Desember 2022

(Dalam Rupiah, kecuali dinyatakan lain)

2. IKHTISAR KEBIJAKAN AKUNTANSI (Lanjutan)

a. Dasar Penyajian Laporan Keuangan (lanjutan)

Laporan keuangan disusun berdasarkan konsep biaya perolehan (*historical cost*), kecuali untuk investasi pada aset keuangan yang diukur pada nilai wajar melalui laba rugi yang diukur berdasarkan nilai wajar.

Laporan keuangan disusun berdasarkan akuntansi berbasis akrual kecuali laporan arus kas. Laporan arus kas menyajikan informasi penerimaan dan pengeluaran yang diklasifikasikan ke dalam aktivitas operasi dan pendanaan dengan menggunakan metode langsung. Untuk tujuan laporan arus kas, kas dan setara kas mencakup kas di bank serta deposito berjangka yang jatuh tempo dalam waktu tiga bulan atau kurang.

Laporan sumber dan penyaluran zakat merupakan laporan yang menunjukkan sumber dana, penyaluran dalam jangka waktu tertentu serta dana zakat yang belum disalurkan pada tanggal tertentu.

Laporan sumber dan penggunaan dana kebajikan merupakan laporan yang menunjukkan sumber dan penggunaan dana kebajikan selama jangka waktu tertentu serta saldo dana kebajikan pada tanggal tertentu. Sumber dana kebajikan berasal dari pendapatan jasa giro dari bank konvensional (pendapatan non halal). Dana kebajikan digunakan untuk dana sosial berupa sumbangan dimana Reksa Dana tidak meminta pertanggungjawaban atas penggunaan sumbangan tersebut.

Seluruh angka dalam laporan keuangan ini, kecuali dinyatakan secara khusus, dinyatakan dalam Rupiah penuh, yang juga merupakan mata uang fungsional Reksa Dana.

Penyusunan laporan keuangan sesuai dengan Standar Akuntansi Keuangan di Indonesia mengharuskan manajer investasi Reksa Dana membuat estimasi dan asumsi yang mempengaruhi kebijakan akuntansi dan jumlah yang dilaporkan atas aset, liabilitas, pendapatan dan beban.

Walaupun estimasi dibuat berdasarkan pengetahuan terbaik Manajer Investasi atas kejadian dan tindakan saat ini, realisasi mungkin berbeda dengan jumlah yang diestimasi semula.

b. Nilai Aset Bersih Reksa Dana

Nilai Aset Bersih Reksa Dana dihitung dan ditentukan pada setiap akhir hari bursa dengan menggunakan nilai pasar wajar.

Nilai Aset Bersih per unit penyertaan dihitung berdasarkan Nilai Aset Bersih Reksa Dana pada setiap akhir hari bursa dibagi dengan jumlah unit penyertaan yang beredar.

c. Portofolio Efek

- Sukuk berupa Surat Berharga Syariah Negara (SBSN); dan
- Instrumen pasar uang berupa Deposito *Mudharabah*.

d. Investasi pada Efek Syariah

Investasi pada deposito *Mudharabah* disajikan sebesar biaya perolehan sesuai dengan PSAK 105 tentang "Akuntansi *Mudharabah*".

REKSA DANA SYARIAH PRINCIPAL INCOME FUND SYARIAH
CATATAN ATAS LAPORAN KEUANGAN (Lanjutan)
Untuk tahun yang berakhir pada tanggal 31 Desember 2022

(Dalam Rupiah, kecuali dinyatakan lain)

2. IKHTISAR KEBIJAKAN AKUNTANSI (Lanjutan)

d. Investasi pada Efek Syariah (lanjutan)

Investasi pada surat berharga syariah, khususnya sukuk, diklasifikasikan sesuai PSAK No. 110 (Revisi 2020) tentang "Akuntansi Sukuk" sebagai berikut:

Reksa Dana mengakui investasi pada sukuk *ijarah* dan sukuk *mudharabah* sebesar biaya perolehan.

Biaya perolehan sukuk *ijarah* dan sukuk *mudharabah* yang diukur pada biaya perolehan dan pada nilai wajar melalui penghasilan komprehensif lain termasuk biaya transaksi. Sedangkan biaya perolehan sukuk *ijarah* dan sukuk *mudharabah* yang diukur pada nilai wajar melalui laba rugi tidak termasuk biaya transaksi.

Reksa Dana mengakui investasi pada sukuk *ijarah* dan sukuk *mudharabah* pada saat tanggal perdagangan atau penyelesaian transaksi dalam pasar yang lazim.

Klasifikasi dan Reklasifikasi

Sebelum pengakuan awal, entitas menentukan klasifikasi investasi pada sukuk *ijarah* dan sukuk *mudharabah* sebagai diukur pada biaya perolehan, diukur pada nilai wajar melalui penghasilan komprehensif lain atau diukur pada nilai wajar melalui laba rugi.

Investasi diklasifikasikan sebagai diukur pada biaya perolehan jika:

- a. Investasi tersebut dimiliki dalam suatu model usaha yang bertujuan utama untuk memperoleh arus kas kontraktual; dan
- b. Persyaratan kontraktual menentukan tanggal tertentu pembayaran pokok dan/atau hasilnya.

Investasi diklasifikasikan sebagai diukur pada nilai wajar melalui penghasilan komprehensif lain jika:

- a. Investasi tersebut dimiliki dalam suatu model usaha yang bertujuan utama untuk memperoleh arus kas kontraktual dan melakukan penjualan sukuk; dan
- b. Persyaratan kontraktual menentukan tanggal tertentu pembayaran pokok dan/atau hasilnya.

Untuk investasi pada sukuk yang diukur pada biaya perolehan dan pada nilai wajar melalui penghasilan komprehensif lain, selisih antara biaya perolehan dan nilai nominal diamortisasi secara garis lurus selama jangka waktu sukuk.

Pengakuan

Transaksi aset keuangan Reksa Dana diakui pada tanggal perdagangan.

Setelah Pengakuan Awal

Untuk investasi pada sukuk yang diukur pada nilai wajar melalui penghasilan komprehensif lain, perubahan nilai wajar diakui dalam penghasilan komprehensif lain. Pada saat terjadi penghentian pengakuan saldo perubahan nilai wajar dalam penghasilan komprehensif lain direklasifikasi ke laba rugi sebagai penyesuaian reklasifikasi.

REKSA DANA SYARIAH PRINCIPAL INCOME FUND SYARIAH
CATATAN ATAS LAPORAN KEUANGAN (Lanjutan)
Untuk tahun yang berakhir pada tanggal 31 Desember 2022

(Dalam Rupiah, kecuali dinyatakan lain)

2. IKHTISAR KEBIJAKAN AKUNTANSI (Lanjutan)

d. Investasi pada Efek Syariah (lanjutan)

Setelah Pengakuan Awal (lanjutan)

Untuk investasi pada sukuk yang diukur pada nilai wajar melalui laba rugi, selisih antara nilai wajar dan jumlah tercatat diakui dalam laba rugi.

Pengukuran Nilai Wajar

Reksa Dana mengklasifikasikan pengukuran nilai wajar dengan menggunakan hierarki nilai wajar yang mencerminkan signifikansi *input* yang digunakan untuk melakukan pengukuran. Hierarki pengukuran nilai wajar memiliki tingkat sebagai berikut:

1. Harga kuotasian (tidak disesuaikan) dalam pasar aktif untuk aset atau liabilitas yang identik (*Level 1*);
2. *Input* selain harga kuotasian yang termasuk dalam *Level 1* yang dapat diobservasi untuk aset atau liabilitas, baik secara langsung (misalnya harga) atau secara tidak langsung (misalnya derivasi dari harga) (*Level 2*);
3. *Input* untuk aset atau liabilitas yang bukan berdasarkan data pasar yang dapat diobservasi (*Level 3*).

Nilai wajar sukuk diklasifikasikan dengan menggunakan hierarki nilai wajar sebagai berikut:

- *Level 1* - harga kuotasian (tanpa penyesuaian) di pasar aktif, atau
- *Level 2* - *input* selain harga kuotasian (tanpa penyesuaian) di pasar aktif yang dapat diobservasi.

Level pada hierarki nilai wajar dimana pengukuran nilai wajar dikategorikan secara keseluruhan ditentukan berdasarkan *input* tingkat terendah yang signifikan terhadap pengukuran nilai wajar secara keseluruhan. Penilaian signifikansi suatu *input* tertentu dalam pengukuran nilai wajar secara keseluruhan memerlukan pertimbangan dengan memperhatikan faktor-faktor spesifik atas aset atau liabilitas tersebut.

e. Pendapatan dan Beban

Sesuai dengan Fatwa Dewan Syariah Nasional Majelis Ulama Indonesia (DSN-MUI) No. 20/DSN-MUI/IV/2001 tanggal 18 April 2001 pasal 11, perihal pemisahan bagian pendapatan yang mengandung unsur non halal dari pendapatan yang diyakini halal (tafiq alhalal min al-haram) dimana hasil pemisahan tersebut selanjutnya akan dipergunakan untuk kemaslahatan umat.

Pendapatan bagi hasil dari Surat Berharga Syariah Negara, sukuk korporasi dan deposito *Mudharabah* diakui secara akrual harian.

Beban diakui secara akrual. Beban yang berhubungan dengan jasa pengelolaan investasi, jasa kustodian dan beban lainnya dihitung dan diakui secara akrual setiap hari. Sedangkan beban lainnya merupakan beban yang tidak terkait dengan kegiatan investasi dan biaya keuangan.

REKSA DANA SYARIAH PRINCIPAL INCOME FUND SYARIAH
CATATAN ATAS LAPORAN KEUANGAN (Lanjutan)
Untuk tahun yang berakhir pada tanggal 31 Desember 2022

(Dalam Rupiah, kecuali dinyatakan lain)

2. IKHTISAR KEBIJAKAN AKUNTANSI (Lanjutan)

e. Pendapatan dan Beban (lanjutan)

Keuntungan atau kerugian yang belum direalisasi akibat kenaikan atau penurunan harga pasar (nilai wajar) serta keuntungan atau kerugian investasi yang telah direalisasi disajikan dalam laporan laba rugi komprehensif tahun berjalan. Keuntungan dan kerugian yang telah direalisasi atas penjualan portofolio efek dihitung berdasarkan harga pokok yang menggunakan metode rata-rata tertimbang.

f. Pajak Penghasilan

Beban pajak terdiri dari pajak kini dan pajak tangguhan. Pajak diakui dalam laporan laba rugi dan penghasilan komprehensif lain, kecuali jika pajak tersebut terkait dengan transaksi atau kejadian yang diakui di pendapatan komprehensif lain atau langsung diakui ke ekuitas. Dalam hal ini, pajak tersebut masing-masing diakui dalam pendapatan komprehensif lain atau ekuitas.

Sesuai dengan peraturan pajak yang berlaku pendapatan yang telah dikenakan pajak penghasilan final tidak lagi dilaporkan sebagai pendapatan kena pajak, dan semua beban sehubungan dengan pendapatan yang telah dikenakan pajak penghasilan final tidak dapat dikurangkan. Tetapi, baik pendapatan maupun beban tersebut dipakai dalam perhitungan laba rugi menurut akuntansi.

Untuk pajak penghasilan yang tidak bersifat final, beban pajak penghasilan periode berjalan ditentukan berdasarkan laba kena pajak dalam tahun yang bersangkutan yang dihitung berdasarkan tarif pajak yang berlaku.

Aset dan liabilitas pajak tangguhan diakui atas konsekuensi pajak periode mendatang yang timbul dari perbedaan jumlah tercatat aset dan liabilitas menurut laporan keuangan dengan dasar pengenaan pajak aset dan liabilitas. Liabilitas pajak tangguhan diakui untuk semua perbedaan temporer kena pajak dan aset pajak tangguhan diakui untuk perbedaan temporer yang boleh dikurangkan serta rugi fiskal yang belum terkompensasi, sepanjang besar kemungkinan dapat dimanfaatkan untuk mengurangi laba kena pajak masa datang.

Aset dan liabilitas pajak tangguhan dapat saling hapus apabila terdapat hak yang berkekuatan hukum untuk melakukan saling hapus antara aset pajak kini dengan liabilitas pajak kini dan apabila aset dan liabilitas pajak penghasilan tangguhan dikenakan oleh otoritas perpajakan yang sama. Aset pajak kini dan liabilitas pajak kini akan saling hapus ketika Reksa Dana memiliki hak yang berkekuatan hukum untuk melakukan saling hapus dan adanya niat untuk melakukan penyelesaian saldo-saldo tersebut secara neto atau untuk merealisasikan dan menyelesaikan liabilitas secara bersamaan.

Koreksi terhadap liabilitas perpajakan diakui saat surat ketetapan pajak diterima atau jika mengajukan keberatan, pada saat keputusan atas keberatan tersebut telah ditetapkan.

g. Transaksi dengan Pihak Berelasi

Reksa Dana melakukan transaksi dengan pihak berelasi sebagaimana didefinisikan dalam PSAK 7 (revisi 2015) "Pengungkapan pihak-pihak berelasi". Jenis transaksi dan saldo dengan pihak berelasi diungkapkan dalam catatan atas laporan keuangan.

REKSA DANA SYARIAH PRINCIPAL INCOME FUND SYARIAH
CATATAN ATAS LAPORAN KEUANGAN (Lanjutan)
Untuk tahun yang berakhir pada tanggal 31 Desember 2022

(Dalam Rupiah, kecuali dinyatakan lain)

2. IKHTISAR KEBIJAKAN AKUNTANSI (Lanjutan)

h. Perubahan Pernyataan Standar Akuntansi Keuangan dan Interpretasi Standar Akuntansi Keuangan

Dewan Standar Akuntansi Keuangan Ikatan Akuntan Indonesia (DSAK-IAI) telah menerbitkan standar baru, revisi dan interpretasi yang berlaku efektif pada atau setelah tanggal 1 Januari 2022, diantaranya sebagai berikut:

- Amendemen PSAK 71: Instrumen keuangan
- Amendemen PSAK 57 "Provisi, Liabilitas Kontinjensi dan Aset Kontinjensi"

Penerapan PSAK tersebut di atas tidak memiliki dampak yang signifikan terhadap jumlah yang dilaporkan dan diungkapkan pada laporan keuangan Reksa Dana periode berjalan atau periode tahun sebelumnya.

Standar akuntansi revisian yang telah diterbitkan dan relevan berlaku efektif sejak tanggal 1 Januari 2023 dan belum diterapkan secara dini:

- Amendemen PSAK 1 "Penyajian Laporan Keuangan"
- Amendemen PSAK 46 "Pajak Penghasilan"
- Amendemen PSAK 25 "Kebijakan Akuntansi, Perubahan Estimasi Akuntansi dan Kesalahan"

Pada saat penerbitan laporan keuangan, Reksa Dana masih mempelajari dampak yang mungkin timbul dari penerapan standar baru dan revisi tersebut serta pengaruhnya pada laporan keuangan Reksa Dana.

REKSA DANA SYARIAH PRINCIPAL INCOME FUND SYARIAH
CATATAN ATAS LAPORAN KEUANGAN (Lanjutan)
 Untuk tahun yang berakhir pada tanggal 31 Desember 2022

(Dalam Rupiah, kecuali dinyatakan lain)

3. PORTOFOLIO EFEK

Ikhtisar portofolio efek

Saldo portofolio efek pada tanggal 31 Desember 2022 dan 2021 adalah sebagai berikut:

Jenis efek	2022			Tingkat bagi hasil (%) per tahun	Level/ hierarki	Jatuh tempo	Peringkat efek	Persentase (%) terhadap total portofolio efek
	Nilai nominal	Harga perolehan rata-rata	Nilai wajar					
Sukuk								
Sukuk pemerintah								
SBSN Seri PBS017	1.450.000.000	1.516.069.565	1.455.437.036	6,125	2	15 Okt 25	-	41,50
SBSN Seri PBS029	1.000.000.000	940.000.000	939.609.690	6,375	2	15 Mar 34	-	26,79
SBSN Seri PBS026	500.000.000	528.000.000	504.350.000	6,625	2	15 Okt 24	-	14,38
SBSN Seri PBS032	500.000.000	478.500.000	477.422.840	4,875	2	15 Jul 26	-	13,62
Total sukuk	<u>3.450.000.000</u>	<u>3.462.569.565</u>	<u>3.376.819.566</u>					<u>96,29</u>
Instrumen pasar uang								
Deposito <i>mudharabah</i>								
PT Bank Mega Syariah	130.000.000	130.000.000	130.000.000	2,50	-	15 Jan 23	-	3,71
Total instrumen pasar uang	<u>130.000.000</u>	<u>130.000.000</u>	<u>130.000.000</u>					<u>3,71</u>
Total portofolio efek			<u>3.506.819.566</u>					<u>100,00</u>

REKSA DANA SYARIAH PRINCIPAL INCOME FUND SYARIAH
CATATAN ATAS LAPORAN KEUANGAN (Lanjutan)
 Untuk tahun yang berakhir pada tanggal 31 Desember 2022

(Dalam Rupiah, kecuali dinyatakan lain)

3. PORTOFOLIO EFEK (Lanjutan)

Ikhtisar portofolio efek (lanjutan)

2021								
Jenis efek	Nilai nominal	Harga perolehan rata-rata	Nilai wajar	Tingkat bagi hasil (%) per tahun	Level/ hierarki	Jatuh tempo	Peringkat efek	Persentase (%) terhadap total portofolio efek
Sukuk								
Sukuk pemerintah								
SBSN Seri PBS030	4.700.000.000	4.680.300.000	4.721.385.282	5,875	2	15 Jul 28	-	51,75
SBSN Seri PBS017	3.450.000.000	3.607.200.000	3.601.280.948	6,125	2	15 Okt 25	-	39,48
Total sukuk	<u>8.150.000.000</u>	<u>8.287.500.000</u>	<u>8.322.666.230</u>					<u>91,23</u>
Instrumen pasar uang								
Deposito <i>mudharabah</i>								
PT Bank Muamalat Indonesia	800.000.000	800.000.000	800.000.000	4,00	-	10 Jan 22	-	8,77
Total instrumen pasar uang	<u>800.000.000</u>	<u>800.000.000</u>	<u>800.000.000</u>					<u>8,77</u>
Total portofolio efek			<u>9.122.666.230</u>					<u>100,00</u>

REKSA DANA SYARIAH PRINCIPAL INCOME FUND SYARIAH
CATATAN ATAS LAPORAN KEUANGAN (Lanjutan)
Untuk tahun yang berakhir pada tanggal 31 Desember 2022

(Dalam Rupiah, kecuali dinyatakan lain)

4. KAS

Akun ini merupakan rekening giro Rupiah pada Bank Kustodian PT Bank Syariah Indonesia Tbk.

Saldo kas pada tanggal 31 Desember 2022 dan 2021 masing-masing adalah sebesar Rp 73.244.367 dan Rp 92.482.192.

5. PIUTANG BAGI HASIL

	2022	2021
Sukuk	50.248.443	157.574.075
Deposito <i>mudharabah</i>	113.973	1.613.151
Total	<u>50.362.416</u>	<u>159.187.226</u>

Reksa Dana tidak membentuk penyisihan kerugian penurunan nilai atas piutang bagi hasil karena Manajer Investasi berpendapat bahwa seluruh piutang bagi hasil tersebut dapat ditagih.

6. UANG MUKA ATAS PEMESANAN UNIT PENYERTAAN

Akun ini merupakan penerimaan uang muka atas pemesanan unit penyertaan. Pada tanggal laporan posisi keuangan, Reksa Dana belum menerbitkan dan menyerahkan unit penyertaan kepada pemesan sehingga belum tercatat sebagai unit penyertaan beredar. Uang muka atas pemesanan unit penyertaan yang diterima ini disajikan sebagai liabilitas.

Saldo uang muka pemesanan unit penyertaan pada tanggal 31 Desember 2022 adalah nihil sedangkan tanggal 31 Desember 2021 adalah sebesar Rp 762.000 yang semuanya diterima dari agen penjual.

7. LIABILITAS ATAS PEMBELIAN KEMBALI UNIT PENYERTAAN

Akun ini merupakan liabilitas atas pembelian kembali unit penyertaan yang belum terselesaikan pada tanggal laporan posisi keuangan.

Saldo liabilitas atas pembelian kembali unit penyertaan pada tanggal 31 Desember 2022 adalah nihil sedangkan 31 Desember 2021 adalah sebesar Rp 1.047.051.412 yang semuanya melalui agen penjual.

8. BEBAN AKRUAL

	2022	2021
Jasa pengelolaan investasi (catatan 14)	2.719.637	2.242.458
Jasa kustodian (catatan 15)	1.665.000	-
Lain-lain	16.283.639	24.682.971
Total	<u>20.668.276</u>	<u>26.925.429</u>

REKSA DANA SYARIAH PRINCIPAL INCOME FUND SYARIAH
CATATAN ATAS LAPORAN KEUANGAN (Lanjutan)
Untuk tahun yang berakhir pada tanggal 31 Desember 2022

(Dalam Rupiah, kecuali dinyatakan lain)

9. PENGUKURAN NILAI WAJAR

Nilai wajar instrumen keuangan yang tidak diperdagangkan di pasar aktif ditentukan menggunakan teknik penilaian. Teknik penilaian ini memaksimalkan penggunaan data pasar yang dapat diobservasi yang tersedia dan sesedikit mungkin mengandalkan estimasi spesifik yang dibuat oleh Manajer Investasi. Karena seluruh *input* signifikan yang dibutuhkan untuk menentukan nilai wajar dapat diobservasi, maka instrumen tersebut termasuk dalam hierarki *level 2*.

Nilai tercatat dan pengukuran nilai wajar menggunakan *level 2* untuk tahun yang berakhir tanggal 31 Desember 2022 dan 2021 masing-masing adalah sebesar Rp 3.376.819.566 dan Rp 8.322.666.230.

10. PERPAJAKAN

a. Pajak Penghasilan

Reksa Dana berbentuk Kontrak Investasi Kolektif adalah subjek pajak. Objek pajak penghasilan terbatas hanya pada penghasilan yang diterima oleh Reksa Dana, sedangkan pembagian laba yang dibayarkan Reksa Dana kepada pemegang unit penyertaan, termasuk keuntungan atas pelunasan kembali unit penyertaan bukan merupakan objek pajak penghasilan.

Berdasarkan Undang-Undang Republik Indonesia No. 36/2008 tentang Perubahan Keempat atas Undang-Undang No. 7 Tahun 1983 tentang Pajak Penghasilan, Reksa Dana dikenakan pajak penghasilan final sebesar 5% sejak 1 Januari 2014 hingga 31 Desember 2020; dan 10% untuk tahun 2021 dan seterusnya.

Selanjutnya pada tanggal 30 Agustus 2021 Pemerintah telah mengesahkan Peraturan Pemerintah No. 91 tahun 2021 tentang pajak penghasilan atas penghasilan berupa obligasi yang diterima atau diperoleh wajib pajak dalam negeri dan bentuk usaha tetap, dimana salah satu pasalnya menjelaskan tentang tarif pajak penghasilan final dari bunga obligasi ditetapkan sebesar 10% dari dasar pengenaan pajak penghasilan.

Pada tanggal 7 Oktober 2021, DPR mengesahkan Rancangan Undang-Undang Harmonisasi Peraturan Perpajakan yang pada tanggal 29 Oktober 2021 telah disahkan oleh Presiden sebagai UU HPP No. 7/2021, dimana salah satunya mengatur tentang kenaikan tarif PPN umum secara bertahap, kenaikan dari 10% menjadi 11% mulai berlaku pada tanggal 1 April 2022 dan 12% mulai berlaku pada tanggal 1 Januari 2025.

Pendapatan investasi Reksa Dana yang merupakan objek pajak penghasilan final disajikan dalam jumlah bruto sebelum pajak penghasilan final. Taksiran pajak penghasilan ditentukan berdasarkan penghasilan kena pajak dalam tahun yang bersangkutan berdasarkan tarif pajak yang berlaku.

Rekonsiliasi antara (rugi) laba sebelum pajak menurut laporan laba rugi dan penghasilan komprehensif lain dengan laba (rugi) kena pajak yang dihitung oleh Reksa Dana untuk tahun yang berakhir tanggal 31 Desember 2022 dan periode 8 September 2020 (tanggal efektif) sampai dengan 31 Desember 2021 adalah sebagai berikut:

REKSA DANA SYARIAH PRINCIPAL INCOME FUND SYARIAH
CATATAN ATAS LAPORAN KEUANGAN (Lanjutan)
 Untuk tahun yang berakhir pada tanggal 31 Desember 2022

(Dalam Rupiah, kecuali dinyatakan lain)

10. PERPAJAKAN (Lanjutan)

a. Pajak Penghasilan

	2022 (1 tahun)	2021 (289 hari)
(Rugi) laba sebelum pajak	(61.700.194)	339.286.303
Ditambah (dikurangi):		
Beban yang tidak dapat dikurangkan	99.738.228	98.041.105
Pendapatan yang pajaknya bersifat final		
- Bagi hasil dari sukuk	(311.517.898)	(311.019.505)
- Bagi hasil deposito <i>mudharabah</i>	(9.327.800)	(10.691.467)
- Bagi hasil jasa giro	-	(850.206)
- Kerugian (keuntungan) investasi yang telah direalisasi selama tahun/periode berjalan atas sukuk	161.891.435	(79.600.000)
- Kerugian (keuntungan) investasi yang belum direalisasi selama tahun/periode berjalan atas sukuk	120.916.229	(35.166.230)
Laba (rugi) kena pajak	-	-
Pajak penghasilan	-	-
Pajak dibayar di muka	-	-
(Lebih) kurang bayar pajak tahun/periode berjalan	-	-

Dalam laporan keuangan ini, total penghasilan kena pajak didasarkan atas perhitungan sementara, karena Reksa Dana belum menyampaikan SPT pajak penghasilan badan.

b. Beban Pajak

	2022 (1 tahun)	2021 (289 hari)
Pajak kini (<i>capital gain</i>)	2.235.000	-
Pajak tangguhan	-	-
Total	2.235.000	-

c. Administrasi

Berdasarkan peraturan perpajakan Indonesia, Reksa Dana menghitung, menetapkan, dan membayar sendiri jumlah pajak yang terhutang. Direktorat Jenderal Pajak dapat menetapkan dan mengubah liabilitas pajak dalam batas waktu lima tahun sejak tanggal terhutangnya pajak.

11. UNIT PENYERTAAN BEREDAR

Jumlah unit penyertaan yang dimiliki oleh Pemodal dan Manajer Investasi pada tanggal 31 Desember 2022 dan 2021 adalah sebagai berikut:

REKSA DANA SYARIAH PRINCIPAL INCOME FUND SYARIAH
CATATAN ATAS LAPORAN KEUANGAN (Lanjutan)
 Untuk tahun yang berakhir pada tanggal 31 Desember 2022

(Dalam Rupiah, kecuali dinyatakan lain)

11. UNIT PENYERTAAN BEREDAR (Lanjutan)

	2022	
	Unit	Persentase (%)
Pemodal	3.458.566,8500	100,00
Manajer Investasi	-	-
Total	3.458.566,8500	100,00

	2021	
	Unit	Persentase (%)
Pemodal	7.907.335,9800	100,00
Manajer Investasi	-	-
Total	7.907.335,9800	100,00

12. PENDAPATAN BAGI HASIL

	2022 (1 tahun)	2021 (289 hari)
Sukuk	311.517.898	311.019.505
Deposito berjangka	9.327.800	10.691.467
Total	320.845.698	321.710.972

Pendapatan bagi hasil disajikan dalam total bruto sebelum dikurangi pajak penghasilan final.

13. PENDAPATAN LAINNYA

Akun ini merupakan pendapatan bagi hasil dari jasa giro atas penempatan kas di bank Reksa Dana.

14. BEBAN JASA PENGELOLAAN INVESTASI

Beban ini merupakan imbalan kepada Manajer Investasi. Kontrak Investasi Kolektif Reksa Dana menetapkan bahwa imbalan jasa ini maksimum 2,00% (dua persen) per tahun dihitung secara harian dari Nilai Aset Bersih Reksa Dana berdasarkan 365 (tiga ratus enam puluh lima) hari per tahun atau 366 (tiga ratus enam puluh enam) hari per tahun untuk tahun kabisat dan dibayarkan setiap bulan. Beban tersebut dikenakan Pajak Pertambahan Nilai (PPN) sebesar 10% untuk bulan Januari 2022 sampai dengan Maret 2022 dan sebesar 11% sejak tanggal 1 April 2022 sampai dengan 31 Desember 2022. PPN atas jasa pengelolaan untuk tahun 2022 dan periode 2021 masing-masing adalah sebesar Rp 2.043.477 dan Rp 1.432.382.

REKSA DANA SYARIAH PRINCIPAL INCOME FUND SYARIAH
CATATAN ATAS LAPORAN KEUANGAN (Lanjutan)
 Untuk tahun yang berakhir pada tanggal 31 Desember 2022

(Dalam Rupiah, kecuali dinyatakan lain)

15. BEBAN JASA KUSTODIAN

Beban ini merupakan imbalan jasa kepada Bank Kustodian. Kontrak Investasi Kolektif Reksa Dana menetapkan bahwa imbalan jasa ini sebesar maksimum 0,25% (nol koma dua puluh lima persen) per tahun tahun dihitung secara harian dari Nilai Aset Bersih Reksa Dana berdasarkan 365 (tiga ratus enam puluh lima) hari per tahun atau 366 (tiga ratus enam puluh enam) hari per tahun untuk tahun kabisat dan dibayarkan setiap bulan. Beban tersebut dikenakan Pajak Pertambahan Nilai (PPN) sebesar 10% untuk bulan Januari 2022 sampai dengan Maret 2022 dan sebesar 11% sejak tanggal 1 April 2022 sampai dengan 31 Desember 2022. PPN atas jasa kustodian untuk tahun 2022 dan periode 2021 masing-masing adalah sebesar Rp 396.218 dan Rp 1.328.727.

16. BEBAN LAIN-LAIN

	2022 (1 tahun)	2021 (289 hari)
Pajak final	33.017.350	41.200.283
Lain-lain	23.241.024	26.323.644
Total	<u>56.258.374</u>	<u>67.523.927</u>

17. SIFAT DAN TRANSAKSI PIHAK-PIHAK BERELASI

Sifat Pihak-Pihak Berelasi

Pihak berelasi adalah perusahaan yang mempunyai keterkaitan secara langsung maupun tidak langsung dengan Reksa Dana. Manajer Investasi adalah pihak berelasi dengan Reksa Dana dan Bank Kustodian bukan merupakan pihak berelasi sesuai dengan Surat Keputusan Kepala Departemen Pengawasan Pasar Modal 2A No. KEP-04/PM.21/2014 tanggal 7 Oktober 2014.

Transaksi Pihak-Pihak Berelasi

Dalam kegiatan operasionalnya, Reksa Dana melakukan transaksi pembelian dan penjualan efek dengan pihak-pihak yang berelasi. Transaksi-transaksi dengan pihak-pihak berelasi dilakukan dengan persyaratan dan kondisi normal sebagaimana halnya bila dilakukan dengan pihak ketiga.

- a. Rincian pembelian dan penjualan dengan pihak-pihak berelasi untuk tahun yang berakhir tanggal 31 Desember 2022 adalah nihil dan periode 8 September 2020 (tanggal efektif) sampai dengan 31 Desember 2021 adalah sebagai berikut:

	2021	
	Total	Persentase (%) terhadap total pembelian/ penjualan portofolio efek
Pembelian	521.500.000	4,37

REKSA DANA SYARIAH PRINCIPAL INCOME FUND SYARIAH
CATATAN ATAS LAPORAN KEUANGAN (Lanjutan)
 Untuk tahun yang berakhir pada tanggal 31 Desember 2022

(Dalam Rupiah, kecuali dinyatakan lain)

17. SIFAT DAN TRANSAKSI PIHAK-PIHAK BERELASI (Lanjutan)

Transaksi Pihak-Pihak Berelasi (lanjutan)

- b. Transaksi Reksa Dana dengan Manajer Investasi untuk tahun yang berakhir tanggal 31 Desember 2022 dan periode 8 September 2020 (tanggal efektif) sampai dengan 31 Desember 2021 adalah sebagai berikut:

2022				
<u>Jasa Pengelolaan Investasi</u>			Total keuntungan (kerugian) atas kepemilikan unit penyertaan untuk masing- masing transaksi pembelian kembali	Total pendapatan lainnya
Saldo unit penyertaan	Total	Persentase fee (%)		
-	21.475.254	2,00	-	-

2021				
<u>Jasa Pengelolaan Investasi</u>			Total keuntungan (kerugian) atas kepemilikan unit penyertaan untuk masing- masing transaksi pembelian kembali	Total pendapatan lainnya
Saldo unit penyertaan	Total	Persentase fee (%)		
-	15.756.202	2,00	-	-

18. PERTIMBANGAN, ESTIMASI DAN ASUMSI AKUNTANSI YANG SIGNIFIKAN

Penyusunan laporan keuangan Reksa Dana mengharuskan Manajer Investasi untuk membuat pertimbangan, estimasi dan asumsi yang mempengaruhi jumlah dan pengungkapan yang disajikan dalam laporan keuangan. Namun demikian, ketidakpastian atas estimasi dan asumsi ini mungkin dapat menyebabkan penyesuaian yang material atas nilai tercatat aset dan liabilitas di masa yang akan datang.

Pajak Penghasilan

Pertimbangan yang signifikan dibutuhkan untuk menentukan jumlah pajak penghasilan. Manajer Investasi dapat membentuk pencadangan terhadap liabilitas pajak dimasa depan sebesar jumlah yang diestimasi akan dibayarkan ke kantor pajak jika berdasarkan evaluasi pada tanggal laporan posisi keuangan terdapat risiko pajak yang probable. Asumsi dan estimasi yang digunakan dalam perhitungan pembentukan cadangan tersebut memiliki unsur ketidakpastian.

19. MANAJEMEN RISIKO KEUANGAN

Manajer Investasi mengelola instrumen keuangannya sesuai dengan komposisi yang disajikan dalam kebijakan investasi. Aktivitas investasi Reksa Dana terpengaruh oleh berbagai jenis risiko yang berkaitan dengan instrumen keuangan dan risiko pasar di mana Reksa Dana berinvestasi.

REKSA DANA SYARIAH PRINCIPAL INCOME FUND SYARIAH
CATATAN ATAS LAPORAN KEUANGAN (Lanjutan)
 Untuk tahun yang berakhir pada tanggal 31 Desember 2022

(Dalam Rupiah, kecuali dinyatakan lain)

19. MANAJEMEN RISIKO KEUANGAN (Lanjutan)

a. Risiko Wanprestasi

Risiko ini dapat terjadi apabila rekan usaha Manajer Investasi termasuk tetapi tidak terbatas pada emiten, bank-bank, penerbit surat berharga dimana Reksa Dana berinvestasi, perantara pedagang efek (pialang), bank kustodian, agen penjual efek reksa dana yang ditunjuk oleh Manajer Investasi (jika ada), tidak dapat, memenuhi kewajibannya sesuai dengan perjanjian (wanprestasi).

b. Risiko Likuiditas

Kemampuan Manajer Investasi untuk membeli kembali unit penyertaan dari pemegang unit penyertaan tergantung pada likuidasi dari portofolio Reksa Dana. Jika pada saat yang bersamaan, sebagian besar atau seluruh pemegang unit penyertaan melakukan penjualan kembali (*redemption*), maka dapat terjadi Manajer Investasi tidak memiliki cadangan dana kas yang cukup untuk membayar seketika unit penyertaan yang dijual kembali. Hal ini dapat mengakibatkan turunnya Nilai Aset Bersih Reksa Dana karena portofolio Reksa Dana tersebut harus segera dijual ke pasar dalam jumlah yang besar secara bersamaan guna memenuhi kebutuhan dana tunai dalam waktu cepat sehingga dapat mengakibatkan penurunan nilai efek pada portofolio.

Jadwal jatuh tempo portofolio efek diungkapkan pada catatan 3, sedangkan aset keuangan lainnya dan liabilitas keuangan akan jatuh tempo dalam waktu kurang dari 1 tahun.

Tabel berikut ini menggambarkan analisis liabilitas keuangan Reksa Dana ke dalam kelompok jatuh tempo yang relevan berdasarkan periode yang tersisa pada tanggal posisi keuangan sampai dengan tanggal jatuh tempo kontrak. Total dalam tabel adalah arus kas kontraktual yang tidak didiskontokan.

	2022			Total
	Kurang dari 1 bulan	1-3 bulan	Lebih dari 3 bulan	
Liabilitas keuangan				
Beban akrual	20.668.276	-	-	20.668.276
Total liabilitas keuangan	20.668.276	-	-	20.668.276
	2021			
	Kurang dari 1 bulan	1-3 bulan	Lebih dari 3 bulan	Total
Liabilitas keuangan				
Uang muka atas pemesanan unit penyertaan	762.000	-	-	762.000
Liabilitas atas pembelian kembali unit penyertaan	1.047.051.412	-	-	1.047.051.412
Beban akrual	26.925.429	-	-	26.925.429
Total liabilitas keuangan	1.074.738.841	-	-	1.074.738.841

REKSA DANA SYARIAH PRINCIPAL INCOME FUND SYARIAH
CATATAN ATAS LAPORAN KEUANGAN (Lanjutan)
Untuk tahun yang berakhir pada tanggal 31 Desember 2022

(Dalam Rupiah, kecuali dinyatakan lain)

19. MANAJEMEN RISIKO KEUANGAN (Lanjutan)

c. Risiko Pembubaran dan Likuidasi

Dalam hal (i) diperintahkan oleh Otoritas Jasa Keuangan; dan (ii) Nilai Aset Bersih Reksa Dana menjadi kurang dari Rp 10.000.000.000,- (sepuluh miliar Rupiah) selama 120 (seratus dua puluh) hari bursa berturut-turut dan sesuai SE No. 19/SEPOJK.04/2021 diperpanjang menjadi 160 (seratus enam puluh) hari berturut-turut, maka sesuai dengan ketentuan POJK Tentang Reksa Dana Berbentuk Kontrak Investasi Kolektif Pasal 45 huruf c dan d serta pasal 30.1 butir (ii) dan (iii) dari Kontrak Investasi Kolektif Reksa Dana, Manajer Investasi akan melakukan pembubaran dan likuidasi, sehingga hal ini akan mempengaruhi hasil investasi Reksa Dana.

d. Risiko Perubahan Politik, Ekonomi, dan Peraturan Perpajakan

Perubahan atau memburuknya kondisi perekonomian, politik dan peraturan perpajakan di dalam maupun di luar negeri atau perubahan peraturan dapat mempengaruhi perspektif pendapatan yang dapat pula berdampak pada kinerja bank dan penerbit surat berharga atau pihak dimana Reksa Dana melakukan investasi. Dan hal ini akan mempengaruhi kinerja portofolio investasi Reksa Dana.

e. Risiko Berkurangnya Nilai Aktiva Bersih Setiap Unit Penyertaan

Nilai setiap unit penyertaan Reksa Dana dapat berubah akibat kenaikan atau penurunan Nilai Aset Bersih Reksa Dana yang bersangkutan. Terjadinya penurunan Nilai Aset Bersih setiap unit penyertaan dapat disebabkan antara lain oleh perubahan harga efek dalam portofolio.

f. Risiko Nilai Tukar

Dalam hal Reksa Dana berinvestasi pada Efek dalam denominasi selain Rupiah, perubahan nilai tukar mata uang asing terhadap mata uang Rupiah yang merupakan denominasi mata uang dari Reksa Dana dapat berpengaruh terhadap Nilai Aset Bersih (NAB) dari Reksa Dana.

g. Analisis Sensitivitas

Analisis sensitivitas diterapkan pada variabel risiko pasar yang mempengaruhi kinerja Reksa Dana, yakni harga dan tingkat bagi hasil. Sensitivitas harga menunjukkan dampak perubahan yang wajar dari harga pasar efek dalam portofolio Reksa Dana terhadap jumlah aset bersih yang dapat diatribusikan kepada pemegang unit, jumlah aset keuangan, dan liabilitas keuangan Reksa Dana. Sensitivitas tingkat bagi hasil menunjukkan dampak perubahan yang wajar dari tingkat bagi hasil pasar, termasuk *yield* dari efek dalam portofolio Reksa Dana, terhadap jumlah aset bersih yang dapat diatribusikan kepada pemegang unit, jumlah aset keuangan dan liabilitas keuangan Reksa Dana.

Sesuai dengan kebijakan Reksa Dana, Manajer Investasi melakukan analisis dan memantau sensitivitas harga dan tingkat bagi hasil secara regular.

20. RASIO-RASIO KEUANGAN

Berikut ini adalah ikhtisar rasio-rasio keuangan Reksa Dana. Rasio-rasio ini dihitung berdasarkan Surat Keputusan Ketua Badan Pengawas Pasar Modal dan Lembaga Keuangan No. KEP-99/PM/1996 tanggal 28 Mei 1996.

REKSA DANA SYARIAH PRINCIPAL INCOME FUND SYARIAH
CATATAN ATAS LAPORAN KEUANGAN (Lanjutan)
Untuk tahun yang berakhir pada tanggal 31 Desember 2022

(Dalam Rupiah, kecuali dinyatakan lain)

20. RASIO-RASIO KEUANGAN (Lanjutan)

Rasio keuangan untuk tahun yang berakhir 31 Desember 2022 dan periode 8 September 2020 (tanggal efektif) sampai dengan 31 Desember 2021 (tidak diaudit) masing-masing adalah sebagai berikut:

	2022 (1 tahun)	2021 (289 hari)
Jumlah hasil investasi (%)	(0,56)	4,96
Hasil investasi setelah memperhitungkan beban pemasaran (%)	(4,46)	0,84
Biaya operasi (%)	1,04	0,91
Perputaran portofolio	1,30	1,08
Penghasilan kena pajak (%)	-	-

Tujuan penyajian ikhtisar rasio keuangan Reksa Dana ini adalah semata-mata untuk membantu memahami kinerja masa lalu dari Reksa Dana. Rasio-rasio ini seharusnya tidak dipertimbangkan sebagai indikasi bahwa kinerja masa depan Reksa Dana akan sama dengan kinerja masa lalu.

21. KELANGSUNGAN USAHA

Pada tanggal 31 Desember 2022 Nilai Aset bersih Reksa Dana kurang dari Rp 10.000.000.000 (sepuluh milyar Rupiah), dan sesuai peraturan Otoritas Jasa Keuangan No. 23/POJK.04/2016 tanggal 19 Juni 2016 tentang Reksa Dana Berbentuk Kontrak Investasi Kolektif, jika Nilai Aset Bersih kurang dari Rp 10.000.000.000 (sepuluh milyar Rupiah) selama 120 (seratus dua puluh) hari berturut-turut, dan sesuai SE No. 19/SEPOJK.04/2021 diperpanjang menjadi 160 (seratus enam puluh) hari berturut-turut, Manajer Investasi wajib membubarkan Reksa Dana.

Sehubungan dengan hal tersebut, Manajer Investasi berpendapat bahwa prinsip kelangsungan usaha dalam penyajian laporan keuangan masih tetap dapat diterapkan. Manajer Investasi berencana akan melakukan penawaran umum kembali.