

PEMBARUAN PROSPEKTUS REKSA DANA BNI-AM DANA SAHAM SYARIAH MUSAHAMAH

REKSA DANA BNI-AM DANA SAHAM SYARIAH MUSAHAMAH (selanjutnya disebut "BNI-AM DANA MUSAHAMAH") adalah Reksa Dana berbentuk Kontrak Investasi Kolektif berdasarkan Undang-Undang Nomor 8 tahun 1995 tentang Pasar Modal beserta peraturan pelaksanaannya.

BNI-AM DANA MUSAHAMAH bertujuan untuk memperoleh pertambahan nilai investasi yang optimal dengan melakukan investasi dalam Efek Syariah bersifat ekuitas dan instrumen pasar uang syariah dan/atau deposito syariah dan/atau efek syariah lainnya sesuai dengan Prinsip-prinsip Syariah di Pasar Modal serta peraturan perundang-undangan yang berlaku di Indonesia.

BNI-AM DANA MUSAHAMAH akan melakukan Investasi dengan komposisi investasi sebesar minimum 80% (delapan puluh persen) dan maksimum 100% (seratus persen) dari Nilai Aktiva Bersih pada Efek Syariah bersifat ekuitas yang masuk dalam Daftar Efek Syariah yang telah dijual dalam Penawaran Umum dan/atau diperdagangkan di Bursa Efek baik di dalam maupun di luar negeri; minimum 0% (nol persen) dan maksimum 20% (dua puluh persen) dari Nilai Aktiva Bersih pada instrumen pasar uang Syariah dan/atau deposito syariah dan/atau efek syariah lainnya; sesuai dengan peraturan perundang-undangan yang berlaku.

Dalam berinvestasi pada Efek Syariah luar negeri, BNI-AM DANA MUSAHAMAH akan tetap memperhatikan peraturan perundang-undangan yang berlaku di Indonesia dan hukum Negara yang mendasari penerbitan Efek Syariah luar negeri tersebut.

PENAWARAN UMUM

PT BNI Asset Management sebagai Manajer Investasi melakukan Penawaran Umum atas Unit Penyertaan BNI-AM DANA MUSAHAMAH secara terus menerus sampai dengan jumlah 5.000.000.000 (lima miliar) Unit Penyertaan.

Setiap Unit Penyertaan BNI-AM DANA MUSAHAMAH ditawarkan dengan harga sama dengan Nilai Aktiva Bersih awal yaitu sebesar Rp 1.000,- (seribu Rupiah) pada hari pertama penawaran. Selanjutnya harga pembelian setiap Unit Penyertaan BNI-AM DANA MUSAHAMAH ditetapkan berdasarkan Nilai Aktiva Bersih per Unit Penyertaan BNI-AM DANA MUSAHAMAH pada akhir Hari Bursa yang bersangkutan.

Pemegang Unit Penyertaan BNI-AM DANA MUSAHAMAH dikenakan biaya pembelian Unit Penyertaan (subscription fee) maksimum sebesar 2% (dua persen) dari nilai transaksi pembelian Unit Penyertaan, biaya penjualan kembali Unit Penyertaan (redemption fee) maksimum sebesar 2% (dua persen) dari nilai transaksi penjualan kembali Unit Penyertaan, dan biaya pengalihan investasi (switching fee) sebesar maksimum 2% (dua persen) dari nilai transaksi pengalihan investasi. Uraian lengkap mengenai biaya dan imbalan jasa dapat dilihat pada Bab IX tentang Alokasi Biaya dan Imbalan Jasa.

MANAJER INVESTASI



PT BNI Asset Management
Centennial Tower Lantai 19
Jl. Gatot Subroto Kav. 24-25
Jakarta 12930
Telp. (021) 2996 9646
Fax. (021) 2996 9647
www.bni-am.co.id

BANK KUSTODIAN



PT Bank DBS Indonesia
DBS Bank Tower, 33th Floor
Jl. Prof. Dr. Satrio Kav. 3-5
Jakarta 12940
Telepon (62-21) 2988 5000
Faksimili (62-21) 2988 4299
www.dbs.com

SEBELUM MEMUTUSKAN UNTUK MEMBELI UNIT PENYERTAAN REKSA DANA INI ANDA HARUS TERLEBIH DAHULU MEMPELAJARI ISI PROSPEKTUS INI KHUSUSNYA PADA BAGIAN MANAJER INVESTASI (BAB III), TUJUAN INVESTASI, KEBIJAKAN INVESTASI, MEKANISME PEBERSIHAN KEKAYAAN BNI-AM DANA MUSAHAMAH DARI UNSUR-UNSUR YANG BERTENTANGAN DENGAN PRINSIP-PRINSIP SYARIAH DI PASAR MODAL DAN KEBIJAKAN PEMBAGIAN HASIL INVESTASI (BAB V) DAN MANFAAT INVESTASI DAN FAKTOR-FAKTOR RISIKO YANG UTAMA (BAB VIII).

OJK TIDAK MEMBERIKAN PERNYATAAN MENYETUJUI ATAU TIDAK MENYETUJUI EFEK INI, TIDAK JUGA MENYATAKAN KEBENARAN ATAU KECUKUPAN ISI PROSPEKTUS INI. SETIAP PERNYATAAN YANG BERTENTANGAN DENGAN HAL-HAL TERSEBUT ADALAH PERBUATAN MELANGGAR HUKUM.

MANAJER INVESTASI TELAH MEMPEROLEH IZIN DAN TERDAFTAR SEBAGAI MANAJER INVESTASI DI PASAR MODAL DAN DALAM MELAKUKAN KEGIATAN USAHANYA MANAJER INVESTASI DIAWASI OLEH OTORITAS JASA KEUANGAN

**BERLAKUNYA UNDANG-UNDANG NO. 21 TAHUN 2011
TENTANG OTORITAS JASA KEUANGAN
("UNDANG-UNDANG OJK")**

Dengan berlakunya Undang-undang OJK, sejak tanggal 31 Desember 2012 fungsi, tugas dan wewenang pengaturan kegiatan jasa keuangan di sektor Pasar Modal telah beralih dari BAPEPAM dan LK kepada Otoritas Jasa Keuangan, sehingga semua rujukan kepada kewenangan BAPEPAM dan LK dalam peraturan perundang-undangan yang berlaku menjadi kepada Otoritas Jasa Keuangan.

UNTUK DIPERHATIKAN

BNI-AM DANA MUSAHAMAH tidak termasuk produk investasi dengan penjaminan. Sebelum membeli Unit Penyertaan BNI-AM DANA MUSAHAMAH, calon Pemegang Unit Penyertaan harus terlebih dahulu mempelajari dan memahami Prospektus dan dokumen penawaran lainnya. Isi dari Prospektus dan dokumen penawaran lainnya bukanlah suatu saran baik dari sisi bisnis, hukum, maupun perpajakan. Oleh karena itu, calon Pemegang Unit Penyertaan disarankan untuk meminta pertimbangan atau nasihat dari pihak-pihak yang kompeten sehubungan dengan investasi dalam BNI-AM DANA MUSAHAMAH. Calon Pemegang Unit Penyertaan harus menyadari bahwa terdapat kemungkinan Pemegang Unit Penyertaan BNI-AM DANA MUSAHAMAH akan menanggung risiko sehubungan dengan Unit Penyertaan BNI-AM DANA MUSAHAMAH yang dipegangnya. Sehubungan dengan kemungkinan adanya risiko tersebut, apabila dianggap perlu calon Pemegang Unit Penyertaan dapat meminta pendapat dari pihak-pihak yang berkompeten atas aspek bisnis, hukum, keuangan, perpajakan, maupun aspek lain yang relevan.

DAFTAR ISI

BAB I.	ISTILAH DAN DEFINISI.....	1
BAB II.	KETERANGAN MENGENAI BNI-AM DANA MUSAHAMAH	13
BAB III.	MANAJER INVESTASI	21
BAB IV.	BANK KUSTODIAN	23
BAB V.	TUJUAN INVESTASI, KEBIJAKAN INVESTASI, MEKANISME PEMBERSIHAN KEKAYAAN BNI-AM DANA MUSAHAMAHDARI UNSUR-UNSUR YANG BERTENTANGAN DENGAN PRINSIP-PRINSIP SYARIAH DI PASAR MODAL DAN KEBIJAKAN PEMBAGIAN HASIL INVESTASI.....	25
BAB VI.	METODE PENGHITUNGAN NILAI PASAR WAJAR DARI EFEK DALAM PORTOFOLIO BNI-AM DANA MUSAHAMAH	30
BAB VII.	PERPAJAKAN	33
BAB VIII.	MANFAAT INVESTASI DAN FAKTOR-FAKTOR RISIKO YANG UTAMA	35
BAB IX.	ALOKASI BIAYA DAN IMBALAN JASA	38
BAB X.	HAK-HAK PEMEGANG UNIT PENYERTAAN.....	42
BAB XI.	PEMBUBARAN DAN LIKUIDASI	44
BAB XII.	PENDAPAT AKUNTAN TENTANG LAPORAN KEUANGAN	49
BAB XIII.	PERSYARATAN DAN TATA CARA PEMBELIAN UNIT PENYERTAAN	50
BAB XIV.	PERSYARATAN DAN TATA CARA PENJUALAN KEMBALI (PELUNASAN) UNIT PENYERTAAN	56
BAB XV.	PERSYARATAN DAN TATA CARA PENGALIHAN INVESTASI	60
BAB XVI.	PENGALIHAN KEPEMILIKAN UNIT PENYERTAAN	64
BAB XVII.	SKEMA PEMBELIAN DAN PENJUALAN KEMBALI (PELUNASAN) UNIT PENYERTAAN SERTA PENGALIHAN INVESTASI.....	65
BAB XVIII.	PENYELESAIAN PENGADUAN PEMEGANG UNIT PENYERTAAN	71
BAB XIX.	PENYELESAIAN SENGKETA.....	73
BAB XX.	PENYEBARLUASAN PROSPEKTUS DAN FORMULIR-FORMULIR BERKAITAN DENGAN PEMBELIAN UNIT PENYERTAAN	74

BAB I

ISTILAH DAN DEFINISI

1.1. AFILIASI

Afiliasi adalah:

- a. Hubungan keluarga karena perkawinan dan keturunan sampai derajat kedua, baik secara horisontal maupun vertikal;
- b. Hubungan antara satu pihak dengan pegawai, Direktur, atau Komisaris dari pihak tersebut;
- c. Hubungan antara 2 (dua) perusahaan dimana terdapat 1 (satu) atau lebih anggota Direksi atau Komisaris yang sama;
- d. Hubungan antara perusahaan dengan suatu pihak, baik langsung maupun tidak langsung, mengendalikan atau dikendalikan oleh perusahaan tersebut;
- e. Hubungan antara 2 (dua) perusahaan yang dikendalikan baik langsung maupun tidak langsung oleh pihak yang sama; atau
- f. Hubungan antara perusahaan dan pemegang saham utama.

1.2. AGEN PENJUAL EFEK REKSA DANA

Agen Penjual Efek Reksa Dana adalah Agen Penjual Efek Reksa Dana yang telah memperoleh izin dari Otoritas Jasa Keuangan sebagai Agen Penjual Efek Reksa Dana yang ditunjuk oleh Manajer Investasi untuk melakukan Penjualan Unit Penyertaan BNI-AM DANA MUSAHAMAH.

1.3. Ahli Syariah Pasar Modal

Ahli Syariah Pasar Modal adalah orang perseorangan atau badan usaha yang bertindak sebagai penasihat dan atau pengawas pelaksanaan penerapan aspek syariah dalam kegiatan usaha perusahaan termasuk memberikan pernyataan kesesuaian syariah atas penerbitan produk dan jasa di Pasar Modal, sebagaimana dimaksud dalam POJK Tentang Ahli Syariah Pasar Modal.

1.4. BANK KUSTODIAN

Bank Kustodian adalah Bank Umum yang telah mendapat persetujuan otoritas Pasar Modal untuk menyelenggarakan kegiatan usaha sebagai Bank Kustodian, yaitu memberikan jasa penitipan Efek (termasuk Penitipan Kolektif atas Efek yang dimiliki bersama oleh lebih dari satu Pihak yang kepentingannya diwakili oleh Kustodian) dan harta lain yang berkaitan dengan Efek serta jasa lain, termasuk menerima dividen, bunga, dan hak-hak lain, menyelesaikan transaksi Efek, dan mewakili pemegang rekening yang menjadi nasabahnya. Dalam hal ini, yang bertindak sebagai Bank Kustodian adalah PT Bank DBS Indonesia.

1.5. BADAN PENGAWAS PASAR MODAL DAN LEMBAGA KEUANGAN (“BAPEPAM & LK”)

BAPEPAM dan LK adalah lembaga yang melakukan pembinaan, pengaturan, dan pengawasan sehari-hari kegiatan Pasar Modal sebagaimana dimaksud dalam Undang-undang Pasar Modal.

Dengan berlakunya Undang-Undang Nomor 21 tahun 2011 tentang Otoritas Jasa Keuangan (“Undang-Undang OJK”), sejak tanggal 31 Desember 2012, fungsi, tugas dan wewenang pengaturan kegiatan jasa keuangan di sektor Pasar Modal beralih dari BAPEPAM dan LK ke Otoritas Jasa Keuangan, sehingga semua rujukan kepada kewenangan BAPEPAM & LK dalam peraturan perundang-undangan yang berlaku menjadi kepada Otoritas Jasa Keuangan.

1.6. BUKTI KEPEMILIKAN UNIT PENYERTAAN

Reksa Dana berbentuk Kontrak Investasi Kolektif menghimpun dana dengan menerbitkan Unit Penyertaan kepada calon Pemegang Unit Penyertaan.

Unit Penyertaan adalah satuan ukuran yang menunjukkan bagian kepentingan setiap Pemegang Unit Penyertaan dalam portofolio investasi kolektif.

Dengan demikian Unit Penyertaan merupakan bukti kepesertaan Pemegang Unit Penyertaan dalam Reksa Dana berbentuk Kontrak Investasi Kolektif. Bank Kustodian akan menerbitkan Surat Konfirmasi Transaksi Unit Penyertaan yang berisi jumlah Unit Penyertaan yang dimiliki oleh masing-masing Pemegang Unit Penyertaan dan berlaku sebagai bukti kepemilikan Unit Penyertaan Reksa Dana.

1.7. DAFTAR EFEK SYARIAH

Daftar Efek Syariah adalah daftar Efek Syariah sesuai dengan Peraturan BAPEPAM dan LK Nomor II.K.1, yang merupakan Lampiran Keputusan Ketua BAPEPAM dan LK Nomor Kep-208/BL/2012 tanggal 24 April 2012 tentang Kriteria dan Penerbitan Daftar Efek Syariah dan Keputusan OJK tentang Daftar Efek Syariah yang telah dan/atau akan diterbitkan, diperbaharui dan/atau diubah dari waktu ke waktu.

1.8. DEWAN PENGAWAS SYARIAH PT BNI ASSET MANAGEMENT ATAU DPS PT BNI ASSET MANAGEMENT

Dewan Pengawas Syariah PT BNI Asset Management atau DPS PT BNI Asset Management adalah dewan yang terdiri dari seorang atau lebih Ahli Syariah Pasar Modal yang telah memperoleh izin dari OJK, yang ditunjuk oleh Direksi PT BNI Asset Management, untuk memberikan pernyataan kesesuaian syariah

atas penerbitan BNI-AM DANA MUSAHAMAH, memberikan nasihat dan saran, serta bertanggung jawab untuk melakukan pengawasan atas BNI-AM DANA MUSAHAMAH terhadap pemenuhan Prinsip Syariah di Pasar Modal secara berkelanjutan. Penempatan Dewan Pengawas Syariah PT BNI Asset Management adalah atas persetujuan/rekomendasi DSN-MUI berdasarkan Surat Nomor: U-069/DSN-MUI/III/2004.

1.9. DSN-MUI

DSN-MUI adalah Dewan Syariah Nasional Majelis Ulama Indonesia.

1.10. EFEK

Efek adalah surat berharga sebagaimana diatur dalam Undang-undang Nomor 8 Tahun 1995 tentang Pasar Modal.

Sesuai dengan Peraturan Otoritas Jasa Keuangan tentang Reksa Dana Berbentuk Kontrak Investasi Kolektif ("POJK Tentang Reksa Dana Berbentuk Kontrak Investasi Kolektif"), Reksa Dana hanya dapat melakukan pembelian dan penjualan atas:

- a. Efek yang ditawarkan melalui Penawaran Umum dan/atau diperdagangkan di Bursa Efek baik di dalam maupun di luar negeri;
- b. Efek yang diterbitkan dan/atau dijamin oleh Pemerintah Republik Indonesia, dan/atau Efek yang diterbitkan oleh lembaga internasional dimana Pemerintah Republik Indonesia menjadi salah satu anggotanya;
- c. Efek Bersifat Utang atau Efek Syariah berpendapatan tetap yang ditawarkan tidak melalui Penawaran Umum dan telah mendapat peringkat dari Perusahaan Pemeringkat Efek;
- d. Efek Beragun Aset yang ditawarkan tidak melalui Penawaran Umum dan sudah mendapat peringkat dari Perusahaan Pemeringkat Efek;
- e. Efek pasar uang dalam negeri yang mempunyai jatuh tempo tidak lebih dari 1 (satu) tahun, baik dalam Rupiah maupun dalam mata uang asing;
- f. Unit Penyertaan Dana Investasi Real Estat berbentuk Kontrak Investasi Kolektif yang ditawarkan tidak melalui Penawaran Umum;
- g. Efek derivatif; dan/atau
- h. Efek lainnya yang ditetapkan oleh OJK.

1.11. EFEK SYARIAH

Efek Syariah adalah Efek sebagaimana dimaksud dalam Undang-Undang Pasar Modal dan peraturan pelaksanaannya yang akad, cara dan kegiatan usaha yang menjadi landasan penerbitannya tidak bertentangan dengan Prinsip-prinsip Syariah di Pasar Modal.

1.12. Efek Yang Dapat Dibeli

Efek Yang Dapat Dibeli adalah Efek sebagaimana diatur dalam POJK Tentang Reksa Dana Syariah. Sesuai POJK Tentang Reksa Dana Syariah, dana kelolaan Reksa Dana Syariah hanya dapat diinvestasikan pada:

- (i) Saham yang ditawarkan melalui Penawaran Umum dan/atau diperdagangkan di Bursa Efek di Indonesia serta dimuat dalam Daftar Efek Syariah yang ditetapkan oleh Otoritas Jasa Keuangan;
- (ii) Hak Memesan Efek Terlebih Dahulu (HMETD) Syariah dan Waran Syariah yang ditawarkan melalui Penawaran Umum dan/atau diperdagangkan di Bursa Efek di Indonesia;
- (iii) Sukuk yang ditawarkan di Indonesia melalui Penawaran Umum;
- (iv) Saham yang diperdagangkan di Bursa Efek luar negeri, yang termasuk dalam Daftar Efek Syariah yang diterbitkan oleh Pihak Penerbit Daftar Efek Syariah;
- (v) Sukuk yang ditawarkan melalui Penawaran Umum dan/atau diperdagangkan di Bursa Efek luar negeri, yang termasuk dalam Daftar Efek Syariah yang diterbitkan oleh Pihak Penerbit Daftar Efek Syariah;
- (vi) Efek Beragun Aset Syariah dalam negeri yang sudah mendapat peringkat dari Perusahaan Pemeringkat Efek yang telah memperoleh izin usaha dari Otoritas Jasa Keuangan;
- (vii) surat berharga komersial syariah dalam negeri yang sudah mendapat peringkat dari Perusahaan Pemeringkat Efek yang telah memperoleh izin usaha dari Otoritas Jasa Keuangan;
- (viii) Efek Syariah yang memenuhi Prinsip Syariah di Pasar Modal yang diterbitkan oleh lembaga internasional dimana Republik Pemerintah Indonesia menjadi salah satu anggotanya; dan/atau
- (ix) Instrumen pasar uang syariah dalam negeri yang mempunyai jatuh tempo kurang dari 1 (satu) tahun, baik dalam denominasi rupiah maupun denominasi mata uang lainnya.

1.13. EFEKTIF

Efektif adalah terpenuhinya seluruh tata cara dan persyaratan Pernyataan Pendaftaran Dalam Rangka Penawaran Umum Reksa Dana Berbentuk Kontrak Investasi Kolektif yang ditetapkan dalam Undang-undang Pasar Modal dan POJK Tentang Reksa Dana Berbentuk Kontrak Investasi Kolektif. Surat pernyataan efektif Pernyataan Pendaftaran Dalam Rangka Penawaran Umum Reksa Dana Berbentuk Kontrak Investasi Kolektif akan dikeluarkan oleh OJK.

1.14. FORMULIR PEMBUKAAN REKENING

Formulir Pembukaan Rekening adalah formulir asli yang harus diisi dan ditandatangani oleh calon Pemegang Unit Penyertaan sebelum membeli Unit Penyertaan BNI-AM DANA MUSAHAMAH yang pertama kali.

1.15. FORMULIR PEMESANAN PEMBELIAN UNIT PENYERTAAN

Formulir Pemesanan Pembelian Unit Penyertaan adalah formulir asli yang dipakai oleh calon Pemegang Unit Penyertaan untuk membeli Unit Penyertaan yang diisi, ditandatangani dan diajukan oleh calon Pemegang Unit Penyertaan kepada Manajer Investasi atau melalui Agen Penjual Efek Reksa Dana yang ditunjuk oleh Manajer Investasi (jika ada). Formulir Pemesanan Pembelian Unit Penyertaan dapat juga berbentuk formulir elektronik menggunakan sistem elektronik yang disediakan oleh Manajer Investasi atau Agen Penjual Efek Reksa Dana yang ditunjuk oleh Manajer Investasi (jika ada) di bawah koordinasi Manajer Investasi dengan memperhatikan ketentuan peraturan perundang-undangan yang berlaku mengenai informasi dan transaksi elektronik.

1.16. FORMULIR PENJUALAN KEMBALI UNIT PENYERTAAN

Formulir Penjualan Kembali Unit Penyertaan adalah formulir asli yang dipakai oleh Pemegang Unit Penyertaan untuk menjual kembali Unit Penyertaan yang dimilikinya yang diisi, ditandatangani dan diajukan oleh Pemegang Unit Penyertaan kepada Manajer Investasi atau melalui Agen Penjual Efek Reksa Dana yang ditunjuk oleh Manajer Investasi (jika ada). Formulir Penjualan Kembali Unit Penyertaan dapat juga berbentuk formulir elektronik menggunakan sistem elektronik yang disediakan oleh Manajer Investasi atau Agen Penjual Efek Reksa Dana yang ditunjuk oleh Manajer Investasi (jika ada) di bawah koordinasi Manajer Investasi dengan memperhatikan ketentuan peraturan perundang-undangan yang berlaku mengenai informasi dan transaksi elektronik.

1.17. FORMULIR PENGALIHAN INVESTASI

Formulir Pengalihan Investasi adalah formulir asli yang dipakai oleh Pemegang Unit Penyertaan untuk mengalihkan investasi yang dimilikinya dalam BNI-AM DANA MUSAHAMAH ke Reksa Dana lain yang memiliki fasilitas pengalihan investasi yang dikelola oleh Manajer Investasi pada Bank Kustodian yang sama maupun berbeda, sepanjang telah terjadi kesepakatan terkait pengalihan investasi antara Manajer Investasi dengan Bank Kustodian serta bank kustodian Reksa Dana yang dituju, yang diisi, ditandatangani dan diajukan oleh Pemegang Unit Penyertaan kepada Manajer Investasi atau Agen Penjual Efek Reksa Dana yang ditunjuk oleh Manajer Investasi (jika ada). Formulir Pengalihan Investasi dapat juga berbentuk formulir elektronik menggunakan sistem elektronik yang disediakan oleh Manajer Investasi atau Agen Penjual Efek Reksa Dana yang ditunjuk oleh Manajer Investasi (jika ada) di bawah koordinasi Manajer Investasi dengan memperhatikan ketentuan peraturan perundang-undangan yang berlaku mengenai informasi dan transaksi elektronik.

1.18. FORMULIR PROFIL CALON PEMEGANG UNIT PENYERTAAN

Formulir Profil Calon Pemegang Unit Penyertaan adalah formulir yang disyaratkan untuk diisi oleh calon Pemegang Unit Penyertaan yang diperlukan dalam rangka penerapan Program APU dan PPT di Sektor Jasa Keuangan, yang berisikan data dan informasi mengenai profil risiko calon Pemegang Unit Penyertaan BNI-AM DANA MUSAHAMAH sebelum melakukan pembelian Unit Penyertaan BNI-AM DANA MUSAHAMAH yang pertama kali di Manajer Investasi atau Agen Penjual Efek Reksa Dana yang ditunjuk oleh Manajer Investasi (jika ada).

1.19. HARI BURSA

Hari Bursa adalah setiap hari diselenggarakannya perdagangan efek di Bursa Efek, yaitu hari Senin sampai dengan hari Jumat, kecuali hari tersebut merupakan hari libur nasional atau dinyatakan sebagai hari libur bursa oleh Bursa Efek.

1.20. HARI KALENDER

Hari Kalender adalah semua hari dalam satu tahun sesuai dengan kalender gregorius tanpa terkecuali termasuk hari Minggu dan hari libur nasional yang ditetapkan oleh Pemerintah Republik Indonesia.

1.21. HARI KERJA

Hari Kerja adalah hari Senin sampai dengan hari Jumat, kecuali hari libur nasional yang ditetapkan oleh Pemerintah Republik Indonesia.

1.22. KETENTUAN KERAHASIAAN DAN KEAMANAN DATA DAN/ATAU INFORMASI PRIBADI KONSUMEN

Ketentuan Kerahasiaan Dan Keamanan Data dan/atau Informasi Pribadi Konsumen adalah ketentuan-ketentuan mengenai kerahasiaan dan keamanan data dan/atau informasi pribadi konsumen sebagaimana diatur dalam Peraturan Otoritas Jasa Keuangan Tentang Perlindungan Konsumen dan Surat Edaran Otoritas Jasa Keuangan Nomor: 14/SEOJK.07/2014 tanggal 20 Agustus 2014, tentang Kerahasiaan Dan Keamanan Data dan/atau Informasi Pribadi Konsumen, beserta penjelasannya, dan perubahan-perubahannya dan penggantian yang mungkin ada dikemudian hari.

1.23. KONTRAK INVESTASI KOLEKTIF

Kontrak Investasi Kolektif adalah kontrak antara Manajer Investasi dan Bank Kustodian yang mengikat Pemegang Unit Penyertaan, dimana Manajer Investasi diberi wewenang untuk mengelola portofolio investasi kolektif dan Bank Kustodian diberi wewenang untuk melaksanakan penitipan kolektif.

1.24. LAPORAN BULANAN

Laporan Bulanan adalah laporan yang akan diterbitkan dan disampaikan oleh Bank Kustodian kepada Pemegang Unit Penyertaan selambat-lambatnya pada hari ke-12 (kedua belas) bulan berikut yang memuat sekurang-kurangnya (a) nama, alamat, judul akun, dan nomor akun dari Pemegang Unit Penyertaan, (b) Nilai Aktiva Bersih per Unit Penyertaan pada akhir bulan, (c) Jumlah Unit Penyertaan yang dimiliki oleh Pemegang Unit Penyertaan, (d) Total nilai Unit Penyertaan yang dimiliki oleh Pemegang Unit Penyertaan, (e) tanggal setiap pembagian uang tunai (jika ada), (f) rincian dari portofolio yang dimiliki dan (g) Informasi bahwa tidak terdapat mutasi (pembelian dan/atau penjualan kembali dan/atau pengalihan) atas Unit Penyertaan yang dimiliki oleh Pemegang Unit Penyertaan pada bulan sebelumnya. Apabila pada bulan sebelumnya terdapat mutasi (pembelian dan/atau penjualan kembali dan/atau pengalihan) atas jumlah Unit Penyertaan yang dimiliki oleh Pemegang Unit Penyertaan, maka Laporan Bulanan akan memuat tambahan informasi mengenai (a) jumlah Unit Penyertaan yang dimiliki pada awal periode, (b) tanggal, Nilai Aktiva Bersih dan jumlah Unit Penyertaan yang dibeli atau dijual kembali (dilunasi) atau dialihkan pada setiap transaksi selama periode dan (c) rincian status pajak dari penghasilan yang diperoleh Pemegang Unit Penyertaan selama periode tertentu dengan tetap memperhatikan kategori penghasilan dan beban (jika ada) sebagaimana dimaksud dalam Peraturan BAPEPAM dan LK Nomor X.D.1 yang merupakan Lampiran Keputusan Ketua BAPEPAM Nomor Kep-06/PM/2004 tanggal 9 Februari 2004 tentang Laporan Reksa Dana.

1.25. MANAJER INVESTASI

Manajer Investasi adalah Pihak yang kegiatan usahanya mengelola Portofolio Efek untuk para nasabahnya atau mengelola portofolio investasi kolektif untuk sekelompok nasabah. Dalam hal ini, yang bertindak sebagai Manajer Investasi adalah PT BNI Asset Management.

1.26. METODE PENGHITUNGAN NILAI AKTIVA BERSIH (NAB)

Metode Penghitungan NAB adalah metode yang digunakan dalam menghitung Nilai Aktiva Bersih Reksa Dana sesuai dengan peraturan BAPEPAM dan LK No.IV.C.2., tentang Nilai Pasar Wajar Dari Efek Dalam Portofolio Reksa Dana, yang merupakan Lampiran Keputusan Ketua Badan Pengawas Pasar Modal nomor Kep-367/BL/2012 tanggal 9 Juli 2012 ("Peraturan BAPEPAM dan LK No. IV.C.2.").

1.27. NASABAH

Nasabah adalah pihak yang menggunakan jasa Penyedia Jasa Keuangan di Sektor Pasar Modal dalam rangka kegiatan investasi di Pasar Modal baik diikuti dengan atau tanpa melalui pembukaan rekening Efek sebagaimana

dimaksud dalam POJK Tentang Program APU dan PPT di Sektor Jasa Keuangan. Dalam Kontrak ini istilah Nasabah sesuai konteksnya berarti calon Pemegang Unit Penyertaan dan Pemegang Unit Penyertaan.

1.28. NILAI AKTIVA BERSIH atau NAB

NAB adalah nilai pasar yang wajar dari suatu Efek dan kekayaan lain dari Reksa Dana dikurangi seluruh kewajibannya.

NAB Reksa Dana dihitung dan diumumkan setiap Hari Bursa.

1.29. NILAI PASAR WAJAR

Adalah nilai yang dapat diperoleh melalui transaksi Efek yang dilakukan antar para pihak yang bebas bukan karena paksaan atau likuidasi.

Perhitungan Nilai Pasar Wajar dari suatu Efek dalam Reksa Dana harus dilakukan sesuai dengan Peraturan BAPEPAM dan LK No. IV.C.2, dimana perhitungan NAB wajib menggunakan nilai pasar wajar yang ditentukan oleh Manajer Investasi.

1.30. OTORITAS JASA KEUANGAN (“OJK”)

OJK adalah lembaga yang independen dan bebas dari campur tangan pihak lain, yang mempunyai fungsi, tugas, dan wewenang pengaturan, pengawasan, pemeriksaan, dan penyidikan sebagaimana dimaksud dalam Undang-Undang No. 21 Tahun 2011 tentang OJK.

Dengan berlakunya Undang-Undang OJK, sejak tanggal 31 Desember 2012, fungsi, tugas dan wewenang pengaturan kegiatan jasa keuangan di sektor Pasar Modal beralih dari Badan Pengawas Pasar Modal dan Lembaga Keuangan ke Otoritas Jasa Keuangan.

1.31. PEMEGANG UNIT PENYERTAAN

Pemegang Unit Penyertaan adalah pihak-pihak yang membeli dan memiliki Unit Penyertaan dalam BNI-AM DANA MUSAHAMAH.

1.32. PENAWARAN UMUM

Penawaran Umum adalah kegiatan penawaran Unit Penyertaan BNI-AM DANA MUSAHAMAH yang dilakukan oleh Manajer Investasi untuk menjual Unit Penyertaan kepada masyarakat berdasarkan tata cara yang diatur dalam Undang-Undang Pasar Modal beserta peraturan pelaksanaannya dan Kontrak Investasi Kolektif.

1.33. PERNYATAAN PENDAFTARAN

Pernyataan Pendaftaran adalah dokumen yang wajib disampaikan oleh Manajer Investasi kepada OJK dalam rangka Penawaran Umum Reksa Dana Berbentuk Kontrak Investasi Kolektif yang ditetapkan dalam Undang-Undang Pasar Modal dan Peraturan OJK tentang Reksa Dana Berbentuk Kontrak Investasi Kolektif.

1.34. PENYEDIA JASA KEUANGAN DI PASAR MODAL

Penyedia Jasa Keuangan di Pasar Modal adalah Perusahaan Efek yang melakukan kegiatan usaha sebagai Penjamin Emisi Efek, Perantara Pedagang Efek, dan/atau Manajer Investasi, serta Bank Umum yang menjalankan fungsi Kustodian. Dalam Prospektus ini istilah Penyedia Jasa Keuangan sesuai konteksnya berarti Manajer Investasi, Bank Kustodian dan Agen Penjual Reksa Dana (jika ada).

1.35. PIHAK PENERBIT DAFTAR EFEK SYARIAH

Pihak Penerbit Daftar Efek Syariah adalah pihak yang telah mendapatkan persetujuan dari otoritas Pasar Modal untuk menerbitkan Daftar Efek Syariah sebagaimana dimaksud dalam peraturan perundang-undangan di sektor Pasar Modal yang mengatur mengenai kriteria dan penerbitan Daftar Efek Syariah.

1.36. POJK TENTANG AHLI SYARIAH PASAR MODAL

POJK Tentang Ahli Syariah Pasar Modal adalah Peraturan Otoritas Jasa Keuangan Nomor 16/POJK.04/2015 tanggal 3 November 2015 tentang Ahli Syariah Pasar Modal beserta penjelasannya, dan perubahan-perubahannya dan penggantinya yang mungkin ada dikemudian hari.

1.37. POJK TENTANG LEMBAGA ALTERNATIF PENYELESAIAN SENGKETA DI SEKTOR JASA KEUANGAN

POJK tentang Lembaga Alternatif Penyelesaian Sengketa di Sektor Jasa Keuangan adalah Peraturan Otoritas Jasa Keuangan Nomor: 61/POJK.07/2020 tanggal 14 Desember 2020 (empat belas Desember dua ribu dua puluh) dan diundangkan oleh Menteri Hukum dan Hak Asasi Manusia Republik Indonesia pada tanggal 16-12-2020 (enam belas Desember dua ribu dua puluh) tentang Lembaga Alternatif Penyelesaian Sengketa di Sektor Jasa Keuangan, beserta penjelasannya, dan perubahan-perubahannya dan penggantinya yang mungkin ada dikemudian hari.

1.38. POJK TENTANG PERLINDUNGAN KONSUMEN

POJK Tentang Perlindungan Konsumen adalah Peraturan Otoritas Jasa Keuangan Nomor: 1/POJK.07/2013 tanggal 26 Juli 2013 tentang Perlindungan

Konsumen Sektor Jasa Keuangan, beserta penjelasannya, dan perubahan-perubahannya dan penggantinya yang mungkin ada dikemudian hari.

1.39. POJK TENTANG PENERAPAN PROGRAM ANTI PENCUCIAN UANG DAN PENCEGAHAN PENDANAAN TERORISME DI SEKTOR JASA KEUANGAN

POJK Tentang Pencucian Uang dan Pencegahan Pendanaan Terorisme di Sektor Jasa Keuangan adalah Peraturan Otoritas Nomor 12/POJK.01/2017 tanggal 21 Maret 2017 tentang Penerapan Program Anti Pencucian Uang dan Pencegahan Pendanaan Terorisme di Sektor Jasa Keuangan, beserta penjelasannya, dan perubahan-perubahannya dan penggantinya yang mungkin ada dikemudian hari

1.40. POJK TENTANG REKSA DANA BERBENTUK KONTRAK INVESTASI KOLEKTIF

POJK Tentang Reksa Dana Berbentuk Kontrak Investasi Kolektif adalah Peraturan Otoritas Jasa Keuangan Nomor: 23/POJK.04/2016 tanggal 13 Juni 2016 tentang Reksa Dana Berbentuk Kontrak Investasi Kolektif jo. Peraturan Otoritas Jasa Keuangan No. 2/POJK.04/2020 tanggal 8 Januari 2020 tentang Perubahan Atas Peraturan Otoritas Jasa Keuangan No. 23/POJK.04/2016 tentang Reksa Dana Berbentuk Kontrak Investasi Kolektif dan perubahan-perubahannya dan penggantinya yang mungkin ada di kemudian hari.

1.41. POJK TENTANG REKSA DANA SYARIAH

POJK Tentang Reksa Dana Syariah adalah Peraturan Otoritas Jasa Keuangan Nomor 33/POJK.04/2019 tanggal 13 Desember 2019 tentang Penerbitan dan Persyaratan Reksa Dana Syariah beserta penjelasannya, dan perubahan-perubahannya dan penggantinya yang mungkin ada dikemudian hari.

1.42. PORTOFOLIO EFEK

Portofolio Efek adalah kumpulan Efek yang merupakan kekayaan BNI-AM DANA MUSAHAMAH.

1.43. PROGRAM APU DAN PPT DI SEKTOR JASA KEUANGAN

Program APU dan PPT di Sektor Jasa Keuangan adalah upaya pencegahan dan pemberantasan tindak pidana Pencucian Uang dan Pendanaan Terorisme sebagaimana dimaksud didalam POJK Tentang Penerapan Program Anti Pencucian Uang dan Pencegahan Pendanaan Terorisme di Sektor Jasa keuangan.

1.44. PRINSIP-PRINSIP SYARIAH DI PASAR MODAL

Prinsip hukum Islam dalam kegiatan syariah di Pasar Modal adalah prinsip hukum Islam dalam kegiatan syariah di bidang pasar modal berdasarkan fatwa DSN-MUI, sebagaimana dimaksud dalam POJK No. 15/POJK.04/2015 tanggal 3 November 2015 tentang Penerapan Prinsip Syariah di Pasar Modal.

1.45. PROSPEKTUS

Prospektus adalah setiap pernyataan yang dicetak atau informasi tertulis yang digunakan untuk Penawaran Umum Reksa Dana dengan tujuan calon Pemegang Unit Penyertaan membeli Unit Penyertaan Reksa Dana, kecuali pernyataan atau informasi yang berdasarkan peraturan OJK yang dinyatakan bukan sebagai Prospektus.

1.46. REKENING DANA SOSIAL

Rekening Dana Sosial adalah rekening khusus untuk membukukan dan menyimpan dana hasil pembersihan kekayaan BNI-AM DANA MUSAHAMAH dari unsur-unsur yang bertentangan dengan Prinsip-Prinsip Syariah di Pasar Modal sebagaimana dimaksud dalam Bab V butir 5.4 Prospektus ini dan akan digunakan untuk keperluan sosial berdasarkan kebijakan Manajer Investasi dengan petunjuk dan persetujuan DPS PT BNI Asset Management.

1.47. REKSA DANA

Reksa Dana adalah wadah yang dipergunakan untuk menghimpun dana dari masyarakat pemodal untuk selanjutnya diinvestasikan dalam Portofolio Efek oleh Manajer Investasi. Sesuai Undang-undang Pasar Modal, Reksa Dana dapat berbentuk: (i) Perseroan Terbuka atau Tertutup; atau (ii) Kontrak Investasi Kolektif. Bentuk hukum Reksa Dana yang ditawarkan dalam Prospektus ini adalah Kontrak Investasi Kolektif.

1.48. SEOJK TENTANG PELAYANAN DAN PENYELESAIAN PENGADUAN KONSUMEN

SEOJK Tentang Pelayanan dan Penyelesaian Pengaduan Konsumen Pada Pelaku Usaha Jasa Keuangan adalah Surat Edaran Otoritas Jasa Keuangan Nomor: 2/POJK.07/2014 tanggal 14 Februari 2014 tentang Pelayanan Dan Penyelesaian Pengaduan Konsumen Pada Pelaku Usaha Jasa Keuangan, beserta penjelasannya, dan perubahan-perubahannya dan penggantian yang mungkin ada dikemudian hari.

1.49. SURAT KONFIRMASI TRANSAKSI UNIT PENYERTAAN

Surat Konfirmasi Transaksi Unit Penyertaan adalah surat konfirmasi yang mengkonfirmasi pelaksanaan instruksi pembelian dan/atau penjualan kembali Unit Penyertaan dan/atau pengalihan investasi dari Pemegang Unit Penyertaan dan menunjukkan jumlah Unit Penyertaan yang dimiliki oleh Pemegang Unit Penyertaan serta berlaku sebagai bukti kepemilikan dalam BNI-AM DANA MUSAHAMAH. Surat Konfirmasi Transaksi Unit Penyertaan akan diterbitkan dan disampaikan oleh Bank Kustodian paling lambat 7 (tujuh) Hari Bursa setelah:

- (i) aplikasi pembelian Unit Penyertaan BNI-AM DANA MUSAHAMAH dari Pemegang Unit Penyertaan telah lengkap dan diterima dengan baik

- oleh Manajer Investasi atau Agen Penjual Efek Reksa Dana yang ditunjuk oleh Manajer Investasi (jika ada) dan pembayaran untuk pembelian tersebut diterima dengan baik oleh Bank Kustodian (*in complete application and in good fund*);
- (ii) aplikasi penjualan kembali Unit Penyertaan BNI-AM DANA MUSAHAMAH dari Pemegang Unit Penyertaan telah lengkap dan diterima dengan baik (*in complete application*) oleh Manajer Investasi atau Agen Penjual Efek Reksa Dana yang ditunjuk oleh Manajer Investasi (jika ada); dan
 - (iii) aplikasi pengalihan investasi dalam BNI-AM DANA MUSAHAMAH dari Pemegang Unit Penyertaan telah lengkap dan diterima dengan baik (*in complete application*) oleh Manajer Investasi atau Agen Penjual Efek Reksa Dana yang ditunjuk oleh Manajer Investasi (jika ada).

Surat Konfirmasi Transaksi Unit Penyertaan merupakan surat atau bukti konfirmasi tertulis kepemilikan Unit Penyertaan. Penyampaian surat atau bukti konfirmasi tertulis kepemilikan Unit Penyertaan BNI-AM DANA MUSAHAMAH kepada pemegang Unit Penyertaan sebagaimana dimaksud di atas dapat dilakukan melalui;

- a. Media elektronik, jika telah memperoleh persetujuan dari BNI-AM DANA MUSAHAMAH; dan/atau
- b. Jasa pengiriman, antara lain kurir dan/atau pos.

1.50. UNDANG-UNDANG PASAR MODAL

Undang-undang Pasar Modal adalah Undang-undang Republik Indonesia Nomor 8 tahun 1995 tentang Pasar Modal.

1.51. WAKALAH

Wakalah adalah perjanjian (*akad*) dimana Pihak yang memberi kuasa (*muwakkil*) memberikan kuasa kepada Pihak yang menerima kuasa (*wakil*) untuk melakukan tindakan atau perbuatan tertentu sebagaimana dimaksud dalam Peraturan BAPEPAM dan LK Nomor IX.A.14, yang merupakan Lampiran dari Keputusan Ketua BAPEPAM dan LK Nomor Kep-430/BL/2012 tanggal 01 Agustus 2012 tentang Akad-akad Yang Digunakan Dalam Penerbitan Efek Syariah di Pasar Modal.

BAB II

KETERANGAN MENGENAI BNI-AM DANA MUSAHAMAH

2.1. PEMBENTUKAN BNI-AM DANA MUSAHAMAH

BNI-AM DANA MUSAHAMAH adalah Reksa Dana berbentuk Kontrak Investasi Kolektif sebagaimana termaktub dalam akta Kontrak Investasi Kolektif Reksa Dana BNI-AM Dana Saham Syariah Musahamah Nomor 44 tanggal 31 Juli 2015 jo akta Addendum Kontrak Investasi Kolektif Reksa Dana BNI-AM Dana Saham Syariah Musahamah Nomor 59 tanggal 21 November 2017, keduanya, dibuat di hadapan Nanette Cahyanie Handari Adi Warsito, SH., notaris di Jakarta, dan akta Addendum I Kontrak Investasi Kolektif Reksa Dana BNI-AM Dana Saham Syariah Musahamah Nomor 23 tanggal 7 Desember 2020, keduanya dibuat di hadapan Leolin Jayayanti, SH., M.Kn, notaris di Jakarta, dan akta Addendum II Kontrak Investasi Kolektif Reksa Dana BNI-AM Dana Saham Syariah Musahamah Nomor 12 tanggal 07 Januari 2022, Addendum III Kontrak Investasi Kolektif Reksa Dana BNI-AM Dana Saham Syariah Musahamah Nomor 09 tanggal 20 April 2022, Addendum IV Kontrak Investasi Kolektif Reksa Dana BNI-AM Dana Saham Syariah Musahamah Nomor 22 tanggal 20 Oktober 2022 yang keempatnya dibuat dihadapan Leny, SH., M.Kn notaris di Kabupaten Bekasi (selanjutnya disebut "Kontrak Investasi Kolektif BNI-AM DANA MUSAHAMAH") antara PT BNI Asset Management sebagai Manajer Investasi dengan PT Bank DBS Indonesia sebagai Bank Kustodian.

2.2. AKAD WAKALAH

Sesuai Fatwa Dewan Syariah Nasional Nomor 20/DSN-MUI/IV/2001, perjanjian (akad) antara Manajer Investasi dan Pemegang Unit Penyertaan berdasarkan Kontrak Investasi Kolektif Reksa Dana merupakan akad Wakalah, yaitu Pemegang Unit Penyertaan memberikan mandat atau kuasa kepada Manajer Investasi untuk melakukan investasi bagi kepentingan Pemegang Unit Penyertaan sesuai dengan ketentuan yang tercantum dalam Kontrak Investasi Kolektif dan Prospektus Reksa Dana.

Manajer Investasi dan Bank Kustodian bertindak untuk kepentingan para Pemegang Unit Penyertaan dimana Manajer Investasi diberi wewenang untuk mengelola portofolio investasi kolektif dan Bank Kustodian diberi wewenang untuk melaksanakan penitipan kolektif.

2.3. PENAWARAN UMUM

PT BNI Asset Management sebagai Manajer Investasi melakukan Penawaran Umum atas Unit Penyertaan BNI-AM DANA MUSAHAMAH secara terus menerus sampai dengan jumlah 5.000.000.000 (lima miliar) Unit Penyertaan.

Setiap Unit Penyertaan BNI-AM DANA MUSAHAMAH ditawarkan dengan harga sama dengan Nilai Aktiva Bersih awal yaitu sebesar Rp 1.000,- (seribu Rupiah) pada hari pertama penawaran. Selanjutnya harga pembelian setiap Unit Penyertaan BNI-AM DANA MUSAHAMAH ditetapkan berdasarkan Nilai Aktiva Bersih BNI-AM DANA MUSAHAMAH pada akhir Hari Bursa yang bersangkutan.

Manajer Investasi dapat menambah jumlah Unit Penyertaan BNI-AM DANA MUSAHAMAH dengan melakukan perubahan Kontrak Investasi Kolektif BNI-AM DANA MUSAHAMAH sesuai dengan ketentuan perundang-undangan yang berlaku.

2.4. KETENTUAN SELISIH LEBIH/KURANG PENDAPATAN BAGI HASIL

Dalam hal terdapat kelebihan atau kekurangan pendapatan bagi hasil yang disebabkan oleh selisih lebih atau selisih kurang atas pendapatan bagi hasil yang sesungguhnya dengan *perhitungan* bagi hasil yang menggunakan indikasi dalam penilaian portofolio efek BNI-AM DANA MUSAHAMAH, maka selisih lebih maupun selisih kurang pendapatan bagi hasil tersebut akan *dibukukan* ke dalam BNI-AM DANA MUSAHAMAH kecuali apabila ditentukan lain oleh DSN-MUI.

2.5. PENGELOLA BNI-AM DANA MUSAHAMAH

PT BNI Asset Management sebagai Manajer Investasi didukung oleh tenaga profesional yang terdiri dari Komite Investasi dan Tim Pengelola Investasi.

a. Komite Investasi

Komite Investasi akan mengarahkan dan mengawasi Tim Pengelola Investasi dalam menjalankan kebijakan dan strategi investasi sehari-hari sesuai dengan tujuan investasi. Komite Investasi terdiri dari:

Putut Endro Andanawarih, Ketua Komite Investasi, telah memperoleh gelar Master of Finance and Capital Market dari University of San Fransisco, Amerika Serikat, dan lulus sebagai Sarjana Matematika dari Fakultas MIPA, Institut Teknologi Bandung. Saat ini, Putut Endro Andanawarih menjabat sebagai Presiden Direktur di PT BNI Asset Management.

Putut Endro Andanawarih memiliki berbagai pengalaman profesional di bidang pasar modal, diantaranya pernah menjabat sebagai Direktur di PT Manulife Aset Manajemen Indonesia (2011-2017), Direktur PT First State Investments Indonesia (2003-2011) dan sebelumnya menjabat sebagai Direktur di PT Bahana TCW Investment Management (1994-2003).

Putut Endro Andanawarih telah memperoleh izin Wakil Manajer Investasi berdasarkan Surat Keputusan Ketua BAPEPAM Nomor KEP-37/PM/IP/WMI/1996 tanggal 2 Mei 1996 yang telah diperpanjang

berdasarkan Surat Keputusan Dewan Komisiner Otoritas Jasa Keuangan Nomor KEP-664/PM.21/PJ-WMI/2022 tanggal 9 September 2022.

Donny Susatio Adjie, Anggota Komite Investasi, memperoleh gelar Pra MBA Program di LCP International Institute – Azusa, California, gelar Program hukum di American University school of law, Washington D.C, gelar Litigasi dan Hukum Bisnis di Yan Apul Associate, dan gelar Sarjana Hukum di Universitas Indonesia.

Saat ini, Donny Susatio Adjie menjabat sebagai Direktur Bisnis di PT. BNI Asset Management. Sebelum bergabung dengan PT BNI Asset Management, Donny Susatio Adjie berkarir di PT Danareksa (Persero) dalam berbagai posisi mulai dari Head of Institutional Marketing, Head of Alternative Investment, dan jabatan terakhir adalah Head of Corporate Secretary. Donny Susatio Adjie juga pernah berkarir di Badan Penyehatan Perbankan Nasional (BPPN) sebuah lembaga yang dibentuk Pemerintah RI untuk memperbaiki dan penyehatan bank-bank nasional yang dilikuidasi akibat krisis moneter.

Donny Susatio Adjie telah memiliki izin Wakil Manajer Investasi dari Otoritas Jasa Keuangan berdasarkan Keputusan Dewan Komisiner Otoritas Jasa Keuangan Nomor KEP-103/PM.211/WMI/2016 tanggal 13 Juni 2016 dan telah diperpanjang berdasarkan Keputusan Dewan Komisiner Otoritas Jasa Keuangan Nomor KEP-216/PM.21/PJ-WMI/2022 tanggal 29 Mei 2022.

Ade Yusriansyah, Anggota Komite Investasi, memperoleh gelar Master of Business Administration di bidang Keuangan dari Brimingham City University, Inggris dan Sarjana Ekonomi dari Universitas Sriwijaya dari jurusan Akuntansi. Saat ini, Ade Yusriansyah menjabat sebagai Direktur Operasional di PT BNI Asset Management. Sebelum bergabung dengan PT BNI Asset Management, Ade Yusriansyah berkarir di PT Bank Negara Indonesia (Persero), Tbk dengan berbagai posisi, mulai dari Vice President Credit Risk di segment kecil dan komersial, Assistant Vice President Investor Relations di Divisi Komunikasi Perusahaan, Pengganti Sementara Pemimpin Sentra Kredit Menengah Palembang, Pengganti Sementara Pemimpin Cabang Jambi, Pengganti Sementara Pemimpin Sentra Kredit Kecil Palembang, Pemimpin Kelompok Pemasaran Bisnis – Sentra Kredit Menengah, Senior Relationship Manager Corporate Banking dan Senior Relationship Manager Commercial Banking.

Ade Yusriansyah telah memiliki izin Wakil Manajer Investasi dari Dewan Komisiner Otoritas Jasa Keuangan berdasarkan Keputusan Dewan Komisiner Otoritas Jasa Keuangan Nomor KEP-283/PM.211/WMI/2021 tanggal 17 November 2021. Selain itu, saat ini Ade juga sebagai pemegang Sertifikasi Manajemen Risiko Level 4 (BSMR).

Indah Kusumadewi, Anggota Komite Investasi, memperoleh gelar Master of Commerce di bidang Applied Finance dari The University of

Queensland, Australia dan Sarjana Ekonomi dari Universitas Trisakti dari jurusan Akuntansi.

Saat ini, Indah Kusumadewi menjabat sebagai Head of Product Development and Management Division di PT BNI Asset Management. Indah Kusumadewi memulai karir di pasar modal sebagai management trainee di PT Danareksa (Persero) pada tahun 2000. Indah Kusumadewi memiliki pengalaman profesional di bidang pasar modal diantaranya pernah menjabat sebagai coordinator product development di PT Danareksa Investment Management dan Head of Product Development and Management di PT Manulife Aset Manajemen Indonesia.

Indah Kusumadewi telah memiliki izin Wakil Perantara Pedagang Efek (WPPE) dari Otoritas Jasa Keuangan berdasarkan keputusan Ketua Bapepam dan LK Nomor KEP-435/BL/WPPE/2010 tanggal 19 November 2010 dan telah diperpanjang berdasarkan Keputusan Dewan Komisioner Otoritas Jasa Keuangan Nomor KEP-407/PM.212/PJ-WPPE/2020 tanggal 20 Mei 2020 dan izin Wakil Manajer Investasi dari Otoritas Jasa Keuangan berdasarkan Keputusan Direktur Pengelolaan Investasi Nomor KEP-12/PM.21/WMI/2013 tanggal 13 Maret 2013 dan telah diperpanjang berdasarkan Keputusan Dewan Komisioner Otoritas Jasa Keuangan Nomor KEP-93/PM.21/PJ-WMI/2022 tanggal 20 April 2022.

Zico Pardede, Anggota Komite Investasi, memperoleh gelar Magister Sains dari Universitas Trisakti program studi akuntansi, dan Sarjana Ekonomi dari Universitas Katholik Atma Jaya Jakarta program studi akuntansi.

Zico Pardede, memulai karir di dunia keuangan sejak tahun 2008 sebagai wealth management associates, Standard Chartered Bank. Kemudian pada tahun 2009 – 2011 bergabung dengan KAP Aryanto, Amir Jusuf, Mawar dan Saptoto (RSM AAJ Associates) dan melanjutkan karir pada tahun 2011 pada KAP Tanudiredja, Wibisana, dan Rekan (Price Waterhouse Coopers) sebagai Auditor keuangan. Pada Tahun 2012-2018 bergabung dengan PT Danareksa Investment Management sebagai Assistant Vice President Institutional Client Officer. Saat ini, Zico Pardede menjabat sebagai Head of Distribution & Institutional Client Division di PT BNI Asset Management.

Zico Pardede telah memiliki izin Wakil Manajer Investasi dari Otoritas Jasa Keuangan berdasarkan Keputusan Direktur Pengelolaan Investasi Nomor KEP-111/PM.21/WMI/2013 tanggal 3 Oktober 2013 dan telah diperpanjang berdasarkan Keputusan Dewan Komisioner Otoritas Jasa Keuangan Nomor KEP-467/PM.21/PJ-WMI/2022 tanggal 21 Juli 2022.

Ardhi Hadiano, Anggota Komite Investasi, memperoleh gelar Sarjana Ekonomi dari Fakultas Ekonomi Universitas Trisakti Jakarta program studi Akuntansi pada tahun 2000.

Ardhi Hadianto, memulai karir di di pasar modal sejak tahun 2005 pada PT Mandiri Manajemen Investasi sebagai administration clerk. Kemudian pada Desember 2005, Ardhi Hadianto bergabung dengan PT Sarana Multigirya Finansial sebagai Administrative Assistant, hingga November 2007. Pada tahun 2007 - 2021 Ardhi Hadianto bergabung dengan PT Danareksa Investment dari posisi Assistant Manager hingga menjabat Head Division of Investment Management Operation di tahun 2012 dan dari tahun 2017 sebagai Head Division of Finance Office Management dan saat ini sebagai Head of Strategic Finance Division di PT BNI Asset Management sejak Januari 2022.

Ardhi Hadianto telah memiliki izin Wakil Manajer Investasi dari Otoritas Jasa Keuangan berdasarkan Keputusan Dewan Komisiner Otoritas Jasa Keuangan Nomor KEP-131/PM.211/WMI/2015 tanggal 24 Juni 2015 dan telah diperpanjang berdasarkan Keputusan Dewan Komisiner Otoritas Jasa Keuangan Nomor KEP-142/PM.211/PJ-WMI/2020 tanggal 18 November 2020.

b. Tim Pengelola Investasi

Tim Pengelola Investasi bertugas sebagai pelaksana harian atas kebijaksanaan, strategi, dan eksekusi investasi yang telah diformulasikan bersama dengan Komite Investasi. Tim Pengelola Investasi terdiri dari:

Yekti Dewanti, Ketua Tim Pengelola Investasi, lulus sebagai Sarjana Ekonomi pada tahun 2003 dari Universitas Gadjah Mada dengan jurusan manajemen keuangan.

Dewanti telah memperoleh izin sebagai Wakil Manajer Investasi dari OJK berdasarkan keputusan Dewan Komisiner Otoritas Jasa Keuangan Nomor KEP-2/PM.211/WMI/2016 tanggal 28 September 2016 dan telah diperpanjang berdasarkan keputusan Dewan Komisiner Otoritas Jasa Keuangan NOMOR KEP-628/PM.21/PJ-WMI/2022 tanggal 2 September 2022. Selain itu, Dewanti juga telah lulus CFA level II.

Dewanti memulai karir dunia keuangan sejak tahun 2003 sebagai Research Assistant, PT Mandiri Sekuritas. Kemudian pada tahun 2004 bergabung dengan Standard Chartered Bank dan melanjutkan karir di Bank Mandiri selama 2005 – 2011. Setelah itu, Dewanti ditempatkan sebagai Equity Analyst di PT Mandiri Manajemen Investasi (2011-2014), kemudian bergabung dengan Commonwealth Bank (2015). Pada tahun 2016 - 2018, Dewanti bergabung sebagai pengelola investasi di PT Majoris Asset Management. Sejak bulan Agustus 2018, Dewanti bergabung dengan PT BNI Asset Management sebagai Equity Fund Manager dan semenjak bulan Juli 2021 menjabat sebagai Head of Investment & Research di PT BNI Asset Management.

Jefrix Kosiady, Anggota Tim Pengelola Investasi, lulus sebagai Master of Applied Finance di Monash University, Kampus Caulfield, Australia pada 2013 dan Bachelor of Commerce (Majoring in Accounting and Finance) dari The University of Melbourne pada tahun 2010.

Jefrix telah memperoleh izin sebagai Wakil Manajer Investasi dari OJK berdasarkan keputusan Dewan Komisiner Otoritas Jasa Keuangan Nomor KEP-195/PM.211/WMI/2019 pada tanggal 16 Agustus 2019 dan telah diperpanjang berdasarkan Keputusan Dewan Komisiner Otoritas Jasa Keuangan Nomor KEP-539/PM.21/PJ-WMI/2022 tanggal 10 Agustus 2022.

Jefrix memulai karir di pasar keuangan pada tahun 2014 sebagai Equity Analyst di PT Sucorinves Sekuritas dan berpindah divisi ke Institutional Equity Sales pada 2016 di perusahaan yang sama. Jefrix mulai bergabung di PT BNI Asset Management sebagai Equity Analyst pada tahun 2018. Sejak bulan Oktober 2020, Jefrix menjabat sebagai Equity Fund Manager dan semenjak bulan Juli 2021 menjabat sebagai Head of Equity di PT BNI Asset Management.

Stella Amelinda Anggota Tim Pengelola Investasi, lulus sebagai Bachelor of Science in Business Administration (Majoring in Finance) dari University of San Francisco pada tahun 2015.

Stella telah memperoleh izin sebagai Wakil Manajer Investasi dari OJK berdasarkan keputusan Dewan Komisiner Otoritas Jasa Keuangan Nomor KEP-73/PM.211/WMI/2020 pada tanggal 30 Januari 2020.

Stella memulai karir di pasar keuangan pada tahun 2016 sebagai Equity Analyst di PT Kresna Sekuritas dan selanjutnya di PT Ciptadana Sekuritas pada tahun 2017. Stella mulai bergabung di PT BNI Asset Management sebagai Equity Analyst pada tahun 2019. Sejak bulan Juli 2021, Stella menjabat sebagai Equity Fund Manager di PT BNI Asset Management.

Manggala S Dharma, Anggota Tim Pengelola Investasi, lulus sebagai Master of Applied Finance di University of Adelaide, Australia pada 2012 dan Sarjana Ekonomi (Jurusan Marketing) di Universitas Bina Nusantara pada tahun 2009.

Manggala telah memperoleh izin sebagai Wakil Manajer Investasi dari OJK berdasarkan keputusan Dewan Komisiner Otoritas Jasa Keuangan Nomor KEP-29/PM.211/WMI/2018 pada tanggal 7 Februari 2018 dan telah diperpanjang berdasarkan keputusan Dewan Komisiner Otoritas Jasa Keuangan Nomor KEP-28/PM.211/PJ-WMI/2022 tanggal 24 Januari 2022.

Manggala memulai karir di pasar modal pada tahun 2012 sebagai Fixed Income Analyst di PT Indo Premier Sekuritas. Kemudian melanjutkan karir

di Manajer Investasi dengan bekerja pada PT MNC Asset Management sebagai Fixed Investment Research pada 2016. Manggala mulai bergabung di PT BNI Asset Management sebagai Fixed Income Analyst pada tahun 2019. Sejak bulan Juli 2021, Manggala menjabat sebagai Fixed Income Fund Manager di PT BNI Asset Management.

Marlina Tri Maharani, Anggota Tim Pengelola Investasi, lulus sebagai Master of Science in Finance and Investment dari University of Edinburgh, Inggris pada tahun 2016, serta Sarjana Ekonomi dari Universitas Bakrie, Jakarta pada tahun 2012.

Marlina telah memperoleh izin sebagai Wakil Manajer Investasi dari OJK berdasarkan keputusan Dewan Komisiner Otoritas Jasa Keuangan Nomor KEP-124/PM.211/WMI/2019 pada tanggal 29 April 2019 dan telah diperpanjang berdasarkan keputusan Dewan Komisiner Otoritas Jasa Keuangan Nomor KEP-108/PM.21/PJ-WMI/2022 tanggal 20 April 2022.

Marlina memulai karir di pasar modal pada tahun 2013 sebagai *Management Trainee* di PT Danareksa (Persero), selanjutnya menjadi *Relationship Manager* di PT Danareksa Investment Management hingga tahun 2015. Marlina bekerja untuk AIA Financial Indonesia di tahun 2017 sebagai Investment Business Specialist, kemudian menjadi Fixed Income Analyst untuk PT Principal Asset Management di tahun 2018. Marlina bergabung dengan PT BNI Asset Management sebagai Fixed Income Fund Manager di tahun 2021.

2.6. DEWAN PENGAWAS SYARIAH

Dalam mengelola BNI-AM DANA MUSAHAMAH, Komite Investasi dan Tim Pengelola Investasi diawasi oleh Penasihat Syariah PT BNI Asset Management.

Dewan Pengawas Syariah PT BNI Asset Management terdiri dari 2 (dua) orang yang telah mendapat rekomendasi/persetujuan dari Dewan Syariah Nasional - Majelis Ulama Indonesia berdasarkan Surat Nomor: U-340/DSN-MUI/IV/2021 dengan susunan sebagai berikut:

Dr. Yuke Rahmawati, MA., Ketua Dewan Pengawas Syariah, memiliki pengalaman karir sebagai Dewan Pengawas Syariah pada beberapa perusahaan seperti PT Papitupi Syariah, Bank Kustodian PT Bank Rakyat Indonesia, dan PT Capital Asset Management. Selain itu, saat ini beliau sebagai Sekretaris bidang Industri Bisnis & Ekonomi Syariah (2021 - 2025) di Badan Pengurus Harian di Dewan Syariah Nasional Majelis Ulama Indonesia (BPH DSN-MUI) yang periode sebelumnya sebagai anggota di bidang Industri Bisnis & Ekonomi Syariah (2015 - 2020). Beliau menjadi Pengurus Bidang Sosialisasi dan Edukasi di Ikatan Ahli Ekonomi Islam (IAEI) Komisariat UIN Jakarta (2013 - 2018) dan Bendahara III di IAEI (periode 2019 - 2023). Menjadi sekretaris Bidang Ekonomi di Himpunan Ilmuwan Sarjana Syariah Indonesia (HISSI) - (2014 - 2019) dan Ketua Bidang Ekonomi Syariah di HISSI (2020 - 2024).

Aktif di Ikatan Dosen Pasar Modal Indonesia (IDPMI), Asosiasi Dosen Indonesia (ADI), dan Asosiasi Dosen Ekonomi Syariah (ADESY).

Beliau menyelesaikan Studi S1 pada Jurusan Muamalah (1999), serta lulus Studi S2 (2006) dan S3 Jurusan Pengkajian Islam Konsentrasi Ekonomi Islam (2021) di Universitas Islam Negeri (UIN) Syarif Hidayatullah – Jakarta. Beliau penulis beberapa buku: Manajemen Risiko Perbankan Syariah, Lembaga Keuangan Mikro Syariah, dan Sistem Informasi & Akuntansi Zakat (Modul Pusdiklat Kementerian Agama), Kumpulan Khutbah Investasi Syariah di Pasar Modal (Buku 3_OJK&DSNMUI). Saat ini beliau masih aktif sebagai Dosen pada Universitas Islam Negeri (UIN) Syarif Hidayatullah Jakarta mengajar beberapa mata kuliah sebagai berikut: Lembaga Keuangan Syariah, Dasar-Dasar Ekonomi Islam, Perbankan Syariah, Pengantar Ekonomi Syariah, Manajemen Risiko Bank Syariah dan Investasi & Pasar Modal Syariah.

Dr. Yuke Rahmatwati, MA., merupakan Ketua Dewan Pengawas Syariah PT BNI Asset Management sejak 6 Mei 2021 dan telah memiliki ijin sebagai Ahli Syariah Pasar Modal (ASPM) dari Otoritas Jasa Keuangan dengan No. Izin ASPM (OJK) KEP -09/PM.22/ASPM-P/2018.

Dida Nurhaida, SE, M.Si., Anggota Dewan Pengawas Syariah, memiliki pengalaman karir di bidang Pasar Modal antara lain pada PT CIMB Securities Indonesia, PT Danareksa Sekuritas, dan PT Schroders Securities Indonesia. Beliau lulusan Sarjana Manajemen Keuangan dari Universitas Indonesia (2002) dan Magister Sains dalam Keuangan Islam dari Universitas Indonesia (2009).

Beliau telah memiliki ijin sebagai Ahli Syariah Pasar Modal (ASPM) dari Otoritas Jasa Keuangan dengan No. KEP-10/PM.2/ASPM-P/2018. Saat ini beliau masih aktif sebagai Dosen di Fakultas Ekonomi dan Bisnis, Universitas Trisakti pada Program Studi Keuangan dan Perbankan Syariah dan Training Facilitator pada Executive Education Program, IPMI Business School. Selain itu beliau adalah Pengurus Bidang Edukasi di Masyarakat Ekonomi Syariah (MES) Provinsi DKI Jakarta (2021 – 2024).

2.7. DEWAN PENGAWAS SYARIAH DAN PENANGGUNG JAWAB KEGIATAN DI BIDANG KEUANGAN SYARIAH DI BANK KUSTODIAN

Anggota Dewan Pengawas Syariah di PT Bank DBS Indonesia adalah sebagai berikut:

Ketua : Dr. H. Amirsyah Tambunan
Anggota : Mahbub Ma'afi Ramdhan, SHI.

yang telah mendapat rekomendasi dari Dewan Syariah Nasional - Majelis Ulama Indonesia berdasarkan Surat Nomor U-188/DSN-MUI/III/2018 tanggal 13-03-2018 perihal Rekomendasi Dewan Pengawas Syariah

Tugas dan tanggung jawab utama Dewan Pengawas Syariah di Bank Kustodian mencakup, namun tidak terbatas kepada, memberikan masukan dan nasihat terkait produk syariah yang diadministrasikan oleh Bank Kustodian.

Dewan Pengawas Syariah Bank Kustodian juga bertindak sebagai penanggung jawab kegiatan yang memiliki pengetahuan yang memadai dan/atau pengalaman di bidang keuangan syariah.

BAB III MANAJER INVESTASI

3.1. KETERANGAN SINGKAT TENTANG MANAJER INVESTASI

PT BNI Asset Management didirikan berdasarkan akta Pendirian Perseroan Terbatas PT BNI Asset Management nomor 50, tanggal 28 Maret 2011, yang Anggaran Dasarnya telah dirubah beberapa kali dengan perubahan terakhir sebagaimana termaktub dalam Akta nomor 3 tanggal 10 Maret 2022, dibuat di hadapan Zeni Yulhendri, S.H., M.Kn., Notaris di Kota Tangerang, yang telah mendapatkan persetujuan perubahan Anggaran Dasar dari Menteri Hukum dan HAM RI berdasarkan Surat Keputusan nomor AHU-0017354.AH.01.02 TAHUN 2022 tanggal 11 Maret 2022.

PT BNI Asset Management telah mendapatkan izin usaha sebagai Manajer Investasi dari otoritas Pasar Modal berdasarkan Surat Keputusan BAPEPAM dan LK No. KEP-05/BL/MI/2011, tanggal 7 Juli 2011 tentang Pemberian Izin Usaha Perusahaan Efek Yang Melakukan Kegiatan Usaha Sebagai Manajer Investasi Kepada PT BNI Asset Management.

Pemegang saham mayoritas PT BNI Asset Management adalah PT BNI Sekuritas yaitu sebesar 99,90% (sembilan puluh sembilan koma sembilan puluh persen), dan pemegang saham mayoritas PT BNI Sekuritas adalah PT Bank Negara Indonesia (Persero) Tbk, salah satu Bank milik Pemerintah yang solid. PT BNI Asset Management memiliki modal disetor sebesar Rp 40.000.000.000 (empat puluh miliar Rupiah), terbagi atas 40.000.000 (empat puluh juta) saham.

3.2. SUSUNAN DIREKSI DAN KOMISARIS

Susunan Direksi dan Dewan Komisaris Manajer Investasi pada saat Prospektus ini diterbitkan adalah sebagai berikut :

Direksi

Presiden Direktur : Putut Endro Andanawarih
Direktur Bisnis : Donny Susatio Adjie
Direktur Operasional : Ade Yusransyah

Dewan Komisaris

Presiden Komisaris/
Independen : Eko Priyo Pratomo
Komisaris Independen : Eddy Siswanto
Komisaris : Efrizal

3.3. PENGALAMAN MANAJER INVESTASI

Sebagai Manajer Investasi, PT BNI Asset Management yang merupakan anak perusahaan dari PT BNI Sekuritas telah didukung oleh tenaga profesional yang berpengalaman dalam bidang pengelolaan dana.

Pada 30 September 2022, PT BNI Asset Management mengelola 82 (delapan puluh dua) Reksa Dana dengan total dana kelolaan sebesar Rp 32,674 triliun.

3.4. PIHAK YANG TERAFILIASI DENGAN MANAJER INVESTASI

Pihak/perusahaan yang terafiliasi dengan Manajer Investasi adalah:

- PT BNI Sekuritas
- PT Bank Negara Indonesia (Persero) Tbk
- PT BNI Life Insurance
- PT BNI Multifinance
- BNI Remittance Ltd

Hubungan PT BNI Asset Management dengan PT BNI Sekuritas dan PT Bank Negara Indonesia (Persero) Tbk:

Pemegang saham mayoritas dari PT BNI Asset Management adalah PT BNI Sekuritas, yang mana PT BNI Sekuritas pemegang saham mayoritasnya adalah PT Bank Negara Indonesia (Persero) Tbk.

BAB IV

BANK KUSTODIAN

4.1. RIWAYAT SINGKAT

Sebagai bagian dari rencana ekspansi bisnis Bank DBS Limited Singapore dalam memperluas jaringan usahanya di Asia, pada tahun 2006, melalui PT. Bank DBS Indonesia (DBSI) mengajukan ijin pembukaan usaha dan operasional Kustodian ke Badan Pengawasan Pasar Modal dan Lembaga Keuangan (BAPEPAM & LK). Setelah dilakukan proses pemeriksaan dan pengujian atas kelayakan sistem dan lokasi operasional Kustodian, pada tanggal 9 Agustus 2006 BAPEPAM dan LK menerbitkan ijin Kustodian kepada PT. Bank DBS Indonesia dengan Keputusan Nomor KEP-02/BL/Kstd/2006.

Setelah mendapatkan ijin Kustodian dari BAPEPAM dan LK, PT. Bank DBS Indonesia melakukan pembukaan rekening depository di Kustodian Sentral Efek Indonesia (KSEI).

Dalam rangka mendukung peningkatan layanan nasabah dan jenis produk, pada bulan Desember 2007 DBSI mengimplementasikan layanan Fund Administration. Layanan ini ditujukan bagi perusahaan Manajer Investasi yang menerbitkan produk Reksa Dana maupun Lembaga Keuangan lainnya yang membutuhkan jasa layanan Fund Administration

Setelah berhasil menjalankan usaha dan operasional Kustodian selama 3 tahun, DBSI mengajukan permohonan sebagai Sub Registry bagi Penyimpanan dan Penyelesaian Transaksi SBI dan Surat Utang Negara (SUN) ke Bank Indonesia. Pada bulan Oktober 2009, ijin sebagai Sub Registry diberikan oleh Bank Indonesia dan setelah melalui uji coba pada sistem BI-SSSS, pada bulan January 2009 DBSI berhasil melakukan implementasi BI-SSSS.

Dalam memenuhi harapan nasabah untuk bisa melakukan alternatif investasi, pada bulan Agustus 2010, antara KPEI dan DBSI telah menandatangani Perjanjian Pinjam Meminjam Efek untuk kepentingan nasabah.

PT Bank DBS Indonesia telah mendapat sertifikasi kesesuaian Syariah untuk jasa layanan kustodian dari Dewan Syariah Nasional-Majelis Ulama Indonesia berdasarkan Surat Keputusan No. 001.32.03/DSN-MUI/III/2014 tanggal 21 Maret 2014.

4.2. PENGALAMAN BANK KUSTODIAN

Kegiatan Kustodian di DBSI didukung oleh sumber daya manusia yang berpengalaman lebih dari 5-10 tahun dalam industri perbankan dan pasar modal. Dalam hal menjalankan kegiatan operasional untuk penyelesaian

transaksi nasabah Kustodian, DBSI didukung oleh sistem yang menggunakan teknologi terkini dan selalu melakukan peningkatan agar mampu bersaing dalam memenuhi harapan nasabah akan sistem yang fleksibel, seiring dengan kecenderungan pasar dan kompleksitas produk. Dalam mencapai sistem operasional yang efisien dan aman, sistem Kustodian DBSI tersambung secara STP dengan KSEI (C-BEST) , BI-SSSS, sistem Fund Administration dan internal bank.

Layanan jasa di Kustodian DBSI terdiri dari :

1. Pembukaan Rekening Dana dan Kustodian
2. Penyimpanan Efek
3. Penyelesaian Transaksi Efek
4. Sub Registry SBI & SUN
5. Penyelesaian Transaksi Efek melalui Euroclear atau Clearstream
6. Tindakan Korporasi (Corporate Action)
7. Administrasi Reksa Dana (Fund Administration)
8. Pinjam Meminjam Efek melalui KPEI
9. Pelaporan dan Konfirmasi
10. Tagihan Biaya Jasa Kustodian (Billing) dan Rekonsiliasi

Penanggung jawab atas pelaksanaan kegiatan Kustodian pada PT Bank DBS Indonesia mengerti kegiatan-kegiatan yang bertentangan dengan Prinsip-prinsip Syariah di Pasar Modal.

Perencanaan Kesiambungan Usaha (Business Continuity Plan) dan Manajemen Resiko Operasional (Operational Management Risk)

PT. Bank DBS Indonesia memiliki lokasi DRC (Disaster Recovery Center) sekitar 30-45 menit dari kantor pusat di Jl. DBS Bank Tower Lantai 33 Jakarta dan mengadakan pengujian Business Continuity Plan (BCP) minimal 2 (dua) kali dalam setahun.

4.3. PIHAK YANG TERAFILIASI DENGAN BANK KUSTODIAN

Pihak/perusahaan yang terafiliasi dengan Bank Kustodian di pasar modal atau yang bergerak di bidang jasa keuangan di Indonesia adalah PT DBS Vickers Securities.

BAB V

TUJUAN INVESTASI, KEBIJAKAN INVESTASI, MEKANISME PEMBERSIHAN KEKAYAAN BNI-AM DANA MUSAHAMAH DARI UNSUR-UNSUR YANG BERTENTANGAN DENGAN PRINSIP-PRINSIP SYARIAH DI PASAR MODAL DAN KEBIJAKAN PEMBAGIAN HASIL INVESTASI

Dengan memperhatikan peraturan perundangan yang berlaku, dan ketentuan-ketentuan lain dalam Kontrak Investasi Kolektif BNI-AM DANA MUSAHAMAH, Tujuan Investasi, Kebijakan Investasi, Mekanisme Pembersihan Kekayaan BNI-AM DANA MUSAHAMAH dari Unsur-unsur yang bertentangan dengan Prinsip-prinsip Syariah di Pasar Modal dan Kebijakan Pembagian Hasil Investasi BNI-AM DANA MUSAHAMAH adalah sebagai berikut:

5.1. TUJUAN INVESTASI

BNI-AM DANA MUSAHAMAH bertujuan untuk memperoleh pertambahan nilai investasi yang optimal dengan melakukan investasi dalam Efek Syariah bersifat ekuitas dan instrumen pasar uang syariah dan/atau deposito syariah dan/atau efek syariah lainnya sesuai dengan Prinsip-prinsip Syariah di Pasar Modal serta peraturan perundang-undangan yang berlaku di Indonesia.

5.2. KEBIJAKAN INVESTASI

BNI-AM DANA MUSAHAMAH akan melakukan investasi dengan komposisi portofolio Efek:

- minimum 80% (delapan puluh persen) dan maksimum 100% (seratus persen) dari Nilai Aktiva Bersih pada Efek Syariah bersifat ekuitas yang masuk dalam Daftar Efek Syariah yang telah dijual dalam Penawaran Umum dan/atau diperdagangkan di Bursa Efek baik di dalam maupun di luar negeri; dan
- minimum 0% (nol persen) dan maksimum 20% (dua puluh persen) dari Nilai Aktiva Bersih pada instrumen pasar uang Syariah dan/atau deposito syariah dan/atau efek syariah lainnya;

sesuai dengan peraturan perundang-undangan yang berlaku.

Dalam berinvestasi pada Efek Syariah luar negeri, BNI-AM DANA MUSAHAMAH akan tetap memperhatikan peraturan perundang-undangan yang berlaku di Indonesia dan hukum Negara yang mendasari penerbitan Efek Syariah luar negeri tersebut.

Manajer Investasi akan selalu menyesuaikan kebijakan investasi tersebut di atas dengan Peraturan OJK yang berlaku dan kebijakan-kebijakan yang dikeluarkan OJK.

Manajer Investasi dapat mengalokasikan kekayaan BNI-AM DANA MUSAHAMAH pada kas hanya dalam rangka penyelesaian transaksi Efek, pemenuhan kewajiban pembayaran kepada Pemegang Unit Penyertaan, pemenuhan ketentuan saldo minimum rekening giro dan biaya-biaya BNI-AM DANA MUSAHAMAH berdasarkan Kontrak Investasi Kolektif BNI-AM DANA MUSAHAMAH.

Kebijakan investasi sebagaimana disebutkan di atas wajib telah dipenuhi oleh Manajer Investasi paling lambat 150 (seratus lima puluh) Hari Bursa setelah efektifnya pernyataan pendaftaran BNI-AM DANA MUSAHAMAH.

5.3. PEMBATASAN INVESTASI

Sesuai dengan POJK Tentang Reksa Dana Berbentuk Kontrak Investasi Kolektif dan POJK Tentang Reksa Dana Syariah, Manajer Investasi dilarang melakukan tindakan-tindakan yang dapat menyebabkan BNI-AM DANA MUSAHAMAH:

- (i) memiliki Efek yang diperdagangkan di Bursa Efek luar negeri yang informasinya tidak dapat diakses dari Indonesia melalui media massa atau situs web;
- (ii) memiliki Efek yang diterbitkan oleh 1 (satu) perusahaan berbadan hukum Indonesia atau berbadan hukum asing yang diperdagangkan di Bursa Efek luar negeri lebih dari 5% (lima persen) dari modal disetor perusahaan dimaksud atau lebih dari 20% (dua puluh persen) dari Nilai Aktiva Bersih BNI-AM DANA MUSAHAMAH pada setiap saat;
- (iii) memiliki Efek bersifat ekuitas yang diterbitkan oleh perusahaan yang telah mencatatkan Efeknya pada Bursa Efek di Indonesia lebih dari 5% (lima persen) dari modal disetor perusahaan dimaksud;
- (iv) memiliki Efek yang diterbitkan oleh 1 (satu) pihak lebih dari 20% (dua puluh persen) dari Nilai Aktiva Bersih BNI-AM DANA MUSAHAMAH pada setiap saat. Larangan dimaksud tidak berlaku bagi:
 - a. Sertifikat Bank Indonesia;
 - b. Efek yang diterbitkan oleh Pemerintah Republik Indonesia dan/atau dijamin oleh Pemerintah Republik Indonesia; dan/atau
 - c. Efek yang diterbitkan oleh lembaga keuangan internasional dimana Pemerintah Republik Indonesia menjadi salah satu anggotanya;
- (v) memiliki Efek derivatif:
 - 1) yang ditransaksikan di luar Bursa Efek dengan 1 (satu) pihak Lembaga Jasa Keuangan dengan nilai eksposur lebih dari 10% (sepuluh persen) dari Nilai Aktiva Bersih BNI-AM DANA MUSAHAMAH pada setiap saat; dan
 - 2) dengan nilai eksposur global bersih lebih dari 20% (dua puluh persen) dari Nilai Aktiva Bersih BNI-AM DANA MUSAHAMAH pada setiap saat;
- (vi) memiliki Efek Beragun Aset yang ditawarkan melalui Penawaran Umum lebih dari 20% (dua puluh persen) dari Nilai Aktiva Bersih BNI-AM DANA MUSAHAMAH pada setiap saat dengan ketentuan setiap seri Efek Beragun Aset tidak lebih dari 10% (sepuluh persen) dari Nilai Aktiva Bersih BNI-AM DANA MUSAHAMAH pada setiap saat;
- (vii) memiliki Efek Syariah berpendapatan tetap, Efek Beragun Aset, dan/atau Unit Penyertaan Dana Investasi Real Estat yang ditawarkan tidak melalui Penawaran Umum yang diterbitkan oleh 1 (satu) Pihak lebih dari 20% (dua puluh persen) dari Nilai Aktiva Bersih BNI-AM DANA

- MUSAHAMAH pada setiap saat atau secara keseluruhan lebih dari 20% (dua puluh persen) dari Nilai Aktiva Bersih BNI-AM DANA MUSAHAMAH pada setiap saat;
- Larangan tersebut tidak berlaku bagi Efek Bersifat Utang dan/atau Efek Syariah berpendapatan tetap yang diterbitkan oleh Pemerintah Republik Indonesia dan/atau Pemerintah Daerah.
- (viii) memiliki Portofolio Efek berupa Efek yang diterbitkan oleh pihak yang terafiliasi dengan Manajer Investasi lebih dari 20% (dua puluh persen) dari Nilai Aktiva Bersih BNI-AM DANA MUSAHAMAH pada setiap saat, kecuali hubungan Afiliasi yang terjadi karena kepemilikan atau penyertaan modal pemerintah Pemerintah Republik Indonesia;
 - (ix) memiliki Efek yang diterbitkan oleh Pemegang Unit Penyertaan dan/atau Pihak terafiliasi dari Pemegang Unit Penyertaan berdasarkan komitmen yang telah disepakati oleh Manajer Investasi dengan Pemegang Unit Penyertaan dan/atau pihak terafiliasi dari Pemegang Unit Penyertaan;
 - (x) membeli Efek dari calon atau Pemegang Unit Penyertaan dan/atau Pihak terafiliasi dari calon atau Pemegang Unit Penyertaan;
 - (xi) terlibat dalam kegiatan selain dari investasi, investasi kembali, atau perdagangan Efek sebagaimana dimaksud dalam POJK Tentang Reksa Dana Berbentuk Kontrak Investasi Kolektif;
 - (xii) terlibat dalam penjualan Efek yang belum dimiliki;
 - (xiii) terlibat dalam transaksi marjin;
 - (xiv) menerima pinjaman secara langsung termasuk melakukan penerbitan obligasi atau Efek bersifat utang lainnya, kecuali pinjaman jangka pendek dengan jangka waktu paling lama 1 (satu) bulan dalam rangka pemenuhan transaksi pembelian kembali dan/atau pelunasan paling banyak 10% (sepuluh persen) dari nilai portofolio BNI-AM DANA MUSAHAMAH pada saat terjadinya pinjaman;
 - (xv) memberikan pinjaman secara langsung, kecuali pembelian obligasi, Efek bersifat utang lainnya dan/atau penyimpanan dana di bank;
 - (xvi) membeli Efek yang sedang ditawarkan dalam Penawaran Umum, jika Penjamin Emisi Efek dari Penawaran Umum tersebut adalah Perusahaan Efek yang merupakan Manajer Investasi itu sendiri atau Afiliasi dari Manajer Investasi tersebut, kecuali:
 - a. Efek bersifat Utang yang ditawarkan mendapat peringkat layak investasi; dan/atau
 - b. terjadi kelebihan permintaan beli dari Efek yang ditawarkan;
 Larangan membeli Efek yang sedang ditawarkan dalam Penawaran Umum dari Afiliasi Manajer Investasi tersebut tidak berlaku jika hubungan Afiliasi tersebut terjadi karena kepemilikan atau penyertaan modal Pemerintah Republik Indonesia.
 - (xvii) terlibat dalam transaksi bersama atau kontrak bagi hasil dengan Manajer Investasi itu sendiri atau Afiliasi dari Manajer Investasi dimaksud;
 - (xviii) membeli Efek Beragun Aset, jika:
 - a. Efek Beragun Aset tersebut dan BNI-AM DANA MUSAHAMAH dikelola oleh Manajer Investasi yang sama; dan/atau
 - b. Manajer Investasi BNI-AM DANA MUSAHAMAH terafiliasi dengan kreditur awal Efek Beragun Aset, kecuali hubungan Afiliasi tersebut terjadi karena kepemilikan atau penyertaan modal Pemerintah; dan
 - (xix) terlibat dalam transaksi penjualan Efek dengan janji membeli kembali dan pembelian efek dengan janji menjual kembali.

Pembatasan investasi tersebut di atas didasarkan pada peraturan yang berlaku saat Prospektus ini dibuat yang mana dapat berubah sewaktu-waktu sesuai perubahan atau penambahan atas peraturan atau adanya kebijakan yang ditetapkan oleh Pemerintah di bidang pasar modal termasuk surat persetujuan OJK berkaitan dengan pengelolaan Reksa Dana Berbentuk Kontrak Investasi Kolektif.

5.4. MEKANISME PEMBERSIHAN KEKAYAAN BNI-AM DANA MUSAHAMAH DARI UNSUR-UNSUR YANG BERTENTANGAN DENGAN PRINSIP-PRINSIP SYARIAH DI PASAR MODAL

- 5.4.1. Bilamana dalam portofolio BNI-AM DANA MUSAHAMAH terdapat Efek atau instrumen pasar uang selain Efek dan/atau instrumen pasar uang yang dapat dibeli oleh Reksa Dana Syariah sesuai POJK Tentang Reksa Dana Syariah yang bukan disebabkan oleh tindakan Manajer Investasi dan Bank Kustodian, maka mekanisme pembersihan kekayaan BNI-AM DANA MUSAHAMAH akan mengikuti ketentuan sebagaimana dimaksud dalam Pasal 57 POJK Tentang Reksa Dana Syariah.
- 5.4.2. Dalam hal karena tindakan Manajer Investasi dan Bank Kustodian, mengakibatkan dalam portofolio BNI-AM DANA MUSAHAMAH terdapat Efek dan/atau instrumen pasar uang selain Efek dan/atau instrumen pasar uang yang dapat dibeli oleh Reksa Dana Syariah sesuai POJK Tentang Reksa Dana Syariah maka mekanisme pembersihan kekayaan BNI-AM DANA MUSAHAMAH akan mengikuti ketentuan sebagaimana dimaksud dalam Pasal 58 POJK Tentang Reksa Dana Syariah.
- 5.4.3. Dalam hal Manajer Investasi dan/atau Bank Kustodian tidak mematuhi larangan dan/atau tidak melaksanakan kewajiban yang telah ditetapkan OJK sebagaimana dimaksud dalam Pasal 58 POJK Tentang Reksa Dana Syariah, maka OJK berwenang untuk:
 - (i) mengganti Manajer Investasi dan/atau Bank Kustodian; atau
 - (ii) memerintahkan membubarkan BNI-AM DANA MUSAHAMAH.
- 5.4.4. Dalam hal Manajer Investasi dan Bank Kustodian tidak membubarkan Reksa Dana Syariah sebagaimana dimaksud pada angka 5.4.3 butir (ii) di atas, OJK berwenang membubarkan BNI-AM DANA MUSAHAMAH.

5.5. KEBIJAKAN PEMBAGIAN HASIL INVESTASI

Setiap hasil investasi yang diperoleh BNI-AM DANA MUSAHAMAH dari dana yang diinvestasikan, sesuai dengan kebijakan Manajer Investasi (jika ada) akan dibukukan ke dalam BNI-AM DANA MUSAHAMAH sehingga selanjutnya akan meningkatkan Nilai Aktiva Bersih BNI-AM DANA MUSAHAMAH.

Dengan tetap memperhatikan pencapaian tujuan investasi jangka panjang BNI-AM DANA MUSAHAMAH, Manajer Investasi memiliki kewenangan untuk membagikan atau tidak membagikan hasil investasi yang telah dibukukan

ke dalam BNI-AM DANA MUSAHAMAH tersebut di atas, serta menentukan besarnya hasil investasi yang akan dibagikan kepada Pemegang Unit Penyertaan.

Dalam hal Manajer Investasi memutuskan untuk membagikan hasil investasi, pembagian hasil investasi akan dilakukan secara serentak kepada seluruh Pemegang Unit Penyertaan dalam bentuk tunai yang besarnya proporsional berdasarkan kepemilikan Unit Penyertaan dari setiap Pemegang Unit Penyertaan.

Pembagian hasil investasi dalam bentuk tunai (jika ada) akan diberitahukan secara tertulis terlebih dahulu kepada Pemegang Unit Penyertaan.

Manajer Investasi harus melakukan pemisahan bagian pendapatan yang mengandung unsur non halal dari pendapatan yang diyakini halal sesuai dengan mekanisme pembersihan kekayaan BNI-AM DANA MUSAHAMAH sebagaimana dimaksud dalam Kontrak.

Pembagian hasil investasi tersebut di atas (jika ada) akan menyebabkan Nilai Aktiva Bersih per Unit Penyertaan menjadi terkoreksi.

Pembayaran pembagian hasil investasi dalam bentuk tunai tersebut akan dilakukan melalui pemindahbukuan/transfer dalam mata uang Rupiah ke rekening yang terdaftar atas nama Pemegang Unit Penyertaan sesegera mungkin paling lambat 7 (tujuh) Hari Bursa sejak tanggal dilakukannya pembagian hasil investasi. Semua biaya bank termasuk biaya pemindahbukuan/transfer sehubungan dengan pembayaran pembagian hasil investasi berupa uang tunai tersebut (jika ada) menjadi beban Pemegang Unit Penyertaan.

BAB VI

METODE PENGHITUNGAN NILAI PASAR WAJAR DARI EFEK DALAM PORTOFOLIO BNI-AM DANA MUSAHAMAH

Metode penghitungan nilai pasar wajar Efek dalam portofolio BNI-AM DANA MUSAHAMAH yang digunakan oleh Manajer Investasi adalah sesuai dengan Peraturan BAPEPAM dan LK Nomor IV.C.2.

Peraturan BAPEPAM & LK No.IV.C.2, POJK Tentang Reksa Dana Berbentuk Kontrak Investasi Kolektif dan POJK Tentang Reksa Dana Syariah, memuat antara lain ketentuan sebagai berikut :

1. Nilai Pasar Wajar dari Efek dalam portofolio Reksa Dana wajib dihitung dan disampaikan oleh Manajer Investasi kepada Bank Kustodian paling lambat pukul 17.00 WIB (tujuh belas Waktu Indonesia Barat) setiap Hari Bursa, dengan ketentuan sebagai berikut:
 - a. Penghitungan Nilai Pasar Wajar dari Efek yang aktif diperdagangkan di Bursa Efek menggunakan informasi harga perdagangan terakhir atas Efek tersebut di Bursa Efek;
 - b. Penghitungan Nilai Pasar Wajar dari:
 - 1) Efek yang diperdagangkan di luar Bursa Efek (*over the counter*);
 - 2) Efek yang tidak aktif diperdagangkan di Bursa Efek;
 - 3) Efek yang diperdagangkan dalam denominasi mata uang asing;
 - 4) Instrumen pasar uang dalam negeri, sebagaimana dimaksud dalam POJK Tentang Reksa Dana Berbentuk Kontrak Investasi Kolektif;
 - 5) Efek lain yang transaksinya wajib dilaporkan kepada Penerima Laporan Transaksi Efek sebagaimana dimaksud dalam Peraturan Nomor X.M.3 tentang Penerima Laporan Transaksi Efek;
 - 6) Efek lain yang berdasarkan Keputusan OJK dapat menjadi Portofolio Efek Reksa Dana; dan/atau
 - 7) Efek dari perusahaan yang dinyatakan pailit atau kemungkinan besar akan pailit, atau gagal membayar pokok utang atau bunga dari Efek tersebut,menggunakan harga pasar wajar yang ditetapkan oleh LPHE sebagai harga acuan bagi Manajer Investasi.
 - c. Dalam hal harga perdagangan terakhir Efek di Bursa Efek tidak mencerminkan Nilai Pasar Wajar pada saat itu, penghitungan Nilai Pasar Wajar dari Efek tersebut menggunakan harga pasar wajar yang ditetapkan oleh LPHE sebagai harga acuan bagi Manajer Investasi.
 - d. Dalam hal LPHE tidak mengeluarkan harga pasar wajar terhadap Efek sebagaimana dimaksud dalam angka 2 huruf b butir 1) sampai dengan butir 6), dan angka 2 huruf c dari Peraturan BAPEPAM dan LK No. IV.C.2 ini, Manajer Investasi wajib menentukan Nilai Pasar Wajar dari Efek dengan itikad baik dan penuh tanggung jawab berdasarkan metode

yang menggunakan asas konservatif dan diterapkan secara konsisten, dengan mempertimbangkan antara lain:

- 1) harga perdagangan sebelumnya;
 - 2) harga perbandingan Efek sejenis; dan/atau
 - 3) kondisi fundamental dari penerbit Efek.
- e. Dalam hal LPHE tidak mengeluarkan harga pasar wajar terhadap Efek dari perusahaan yang dinyatakan pailit atau kemungkinan besar akan pailit, atau gagal membayar pokok utang atau bunga dari Efek tersebut, sebagaimana dimaksud pada angka 2 huruf b butir 7) dari Peraturan BAPEPAM dan LK No. IV.C.2 ini, Manajer Investasi wajib menghitung Nilai Pasar Wajar dari Efek dengan itikad baik dan penuh tanggung jawab berdasarkan metode yang menggunakan asas konservatif dan diterapkan secara konsisten dengan mempertimbangkan:
- 1) harga perdagangan terakhir Efek tersebut;
 - 2) kecenderungan harga Efek tersebut;
 - 3) tingkat bunga umum sejak perdagangan terakhir (jika berupa Efek Bersifat Utang);
 - 4) informasi material yang diumumkan mengenai Efek tersebut sejak perdagangan terakhir;
 - 5) perkiraan rasio pendapatan harga (*price earning ratio*), dibandingkan dengan rasio pendapatan harga untuk Efek sejenis (jika berupa saham);
 - 6) tingkat bunga pasar dari Efek sejenis pada saat tahun berjalan dengan peringkat kredit sejenis (jika berupa Efek Bersifat Utang); dan
 - 7) harga pasar terakhir dari Efek yang mendasari (jika berupa derivatif atas Efek).
- f. Dalam hal Manajer Investasi menganggap bahwa harga pasar wajar yang ditetapkan LPHE tidak mencerminkan Nilai Pasar Wajar dari Efek dalam portofolio Reksa Dana yang wajib dibubarkan karena:
- 1) diperintahkan oleh OJK sesuai peraturan perundang-undangan di bidang Pasar Modal; dan/atau
 - 2) total Nilai Aktiva Bersih kurang dari Rp. 10.000.000.000,00 (sepuluh miliar rupiah) selama 120 (seratus dua puluh) hari bursa secara berturut-turut,
- Manajer Investasi dapat menghitung sendiri Nilai Pasar Wajar dari Efek tersebut dengan itikad baik dan penuh tanggung jawab berdasarkan metode yang menggunakan asas konservatif dan diterapkan secara konsisten.
- g. Nilai Pasar Wajar dari Efek dalam portofolio Reksa Dana yang diperdagangkan dalam denominasi mata uang yang berbeda dengan denominasi mata uang Reksa Dana tersebut, wajib dihitung dengan menggunakan kurs tengah Bank Indonesia.
2. Penghitungan Nilai Aktiva Bersih Reksa Dana, wajib menggunakan Nilai Pasar Wajar dari Efek yang ditentukan oleh Manajer Investasi.

3. Nilai Aktiva Bersih per saham atau Unit Penyertaan dihitung berdasarkan Nilai Aktiva Bersih pada akhir Hari Bursa yang bersangkutan, setelah penyelesaian pembukuan Reksa Dana dilaksanakan, tetapi tanpa memperhitungkan peningkatan atau penurunan kekayaan Reksa Dana karena permohonan pembelian dan/atau pelunasan yang diterima oleh Bank Kustodian pada hari yang sama.

- *) LPHE (Lembaga Penilaian Harga Efek) adalah Pihak yang telah memperoleh izin usaha dari OJK untuk melakukan penilaian harga Efek dalam rangka menetapkan harga pasar wajar, sebagaimana dimaksud dalam Peraturan Nomor V.C.3 yang merupakan Lampiran Keputusan Ketua BAPEPAM dan LK Nomor Kep-183/BL/2009 tanggal 30 Juni 2009 tentang Lembaga Penilaian Harga Efek.

Manajer Investasi dan Bank Kustodian akan memenuhi ketentuan dalam Peraturan BAPEPAM dan LK Nomor IV.C.2 tersebut di atas, dengan tetap memperhatikan peraturan, kebijakan dan persetujuan OJK yang mungkin dikeluarkan atau diperoleh kemudian setelah dibuatnya Prospektus ini.

BAB VII PERPAJAKAN

Berdasarkan Peraturan Perpajakan yang berlaku, penerapan Pajak Penghasilan (PPH) atas pendapatan Reksa Dana yang berbentuk Kontrak Investasi Kolektif, adalah sebagai berikut:

URAIAN	PERLAKUAN PPH	DASAR HUKUM
a. Pembagian uang tunai (<i>dividen</i>)	PPH tarif umum	Pasal 4 (1) huruf g dan Pasal 23 UU PPh
b. Bunga Obligasi	PPH Final*	Pasal 4 (2) dan Pasal 17 (7) UU PPh dan Pasal I angka 1 dan 2 PP No. 55 Tahun 2019
c. <i>Capital gain</i> /Diskonto Obligasi	PPH Final*	Pasal 4 (2) dan Pasal 17 (7) UU PPh dan Pasal I angka 1 dan 2 PP No. 55 Tahun 2019
d. Bunga Deposito dan Diskonto Sertifikat Bank Indonesia	PPH Final (20%)	Pasal 4 (2) huruf a UU PPh, Pasal 2 PP Nomor 131 tahun 2000 dan Pasal 3 Keputusan Menteri Keuangan R.I. Nomor 51/KMK.04/2001
e. <i>Capital Gain</i> Saham di Bursa	PPH Final (0,1%)	Pasal 4 (2) huruf c UU PPh dan Pasal 1 (1) PP Nomor 41 tahun 1994 jo. Pasal 1 PP Nomor 14 tahun 1997
f. <i>Commercial Paper</i> dan Surat Utang lainnya	PPH tarif umum	Pasal 4 (1) (2) UU PPh
Bagian laba termasuk pelunasan kembali (<i>redemption</i>) yang diterima atau diperoleh Pemegang Unit Penyertaan Kontrak Investasi Kolektif	Bukan objek PPh	Pasal 4 (3) huruf i, UU PPh

* Sesuai dengan Peraturan Pemerintah R.I. No. 55 Tahun 2019 ("PP No. 55 Tahun 2019"), besarnya Pajak Penghasilan (PPH) atas bunga dan/atau diskonto dari Obligasi yang diterima dan/atau diperoleh Wajib Pajak reksa dana dan Wajib

Pajak dana investasi infrastruktur berbentuk kontrak investasi kolektif, dana investasi real estat berbentuk kontrak investasi kolektif, dan efek beragun aset berbentuk kontrak investasi kolektif yang terdaftar atau tercatat pada Otoritas Jasa Keuangan sebesar:

- 1) 5% sampai dengan tahun 2020; dan
- 2) 10% untuk tahun 2021 dan seterusnya.

Ketentuan perpajakan di atas berlaku untuk Efek yang diterbitkan dan/atau diperdagangkan serta memenuhi kualifikasi sebagai Efek dalam negeri. Untuk Efek yang diterbitkan dan/atau diperdagangkan serta memenuhi kualifikasi sebagai Efek luar negeri maka dapat berlaku ketentuan perpajakan negara dimana Efek tersebut diterbitkan dan/atau diperdagangkan termasuk ketentuan lain terkait perpajakan yang dibuat antara Indonesia dan negara tersebut (jika ada) dan berlaku ketentuan pajak penghasilan sebagaimana diatur dalam UU PPh.

Informasi perpajakan tersebut di atas dibuat oleh Manajer Investasi berdasarkan pengetahuan dan pengertian dari Manajer Investasi atas peraturan perpajakan yang ada sampai dengan Prospektus ini dibuat. Apabila di kemudian hari terdapat perubahan atau perbedaan interpretasi atas peraturan perpajakan yang berlaku, maka Manajer Investasi akan menyesuaikan informasi perpajakan di atas.

Bagi calon Pemegang Unit Penyertaan asing disarankan untuk berkonsultasi dengan penasihat perpajakan mengenai perlakuan pajak investasi sebelum membeli Unit Penyertaan BNI-AM DANA MUSAHAMAH.

Dalam hal terdapat pajak yang harus dibayar oleh calon Pemegang Unit Penyertaan sesuai peraturan perundang-undangan di bidang perpajakan yang berlaku, pemberitahuan kepada calon Pemegang Unit Penyertaan tentang pajak yang harus dibayar tersebut akan dilakukan dengan mengirimkan surat tercatat kepada calon Pemegang Unit Penyertaan segera setelah Manajer Investasi mengetahui adanya pajak tersebut yang harus dibayar oleh calon Pemegang Unit Penyertaan.

BAB VIII

MANFAAT INVESTASI DAN FAKTOR-FAKTOR RISIKO YANG UTAMA

Pemegang Unit Penyertaan BNI-AM DANA MUSAHAMAH dapat memperoleh manfaat investasi sebagai berikut:

a. Pengelolaan Secara Profesional

Pengelolaan portofolio investasi dalam bentuk Efek Bersifat Utang, meliputi pemilihan instrumen, pemilihan pihak-pihak terkait serta administrasi investasinya memerlukan analisa yang sistematis, monitoring yang terus menerus serta keputusan investasi yang tepat. Disamping itu diperlukan keahlian khusus serta hubungan dengan berbagai pihak untuk dapat melakukan pengelolaan suatu portofolio investasi. Melalui BNI-AM DANA MUSAHAMAH, Pemegang Unit Penyertaan akan memperoleh kemudahan karena terbebas dari pekerjaan tersebut di atas dan mempercayakan pekerjaan tersebut kepada Manajer Investasi yang profesional di bidangnya.

b. Manfaat Skala Ekonomis

Dengan akumulasi dana dari berbagai pihak, BNI-AM DANA MUSAHAMAH mempunyai kekuatan penawaran (*bargaining power*) dalam memperoleh tingkat hasil investasi yang lebih tinggi, biaya investasi yang lebih rendah, dan akses kepada instrumen investasi yang sulit jika dilakukan secara individual. Hal ini memberikan kesempatan yang sama kepada seluruh Pemegang Unit Penyertaan untuk memperoleh hasil investasi yang relatif baik sesuai dengan tingkat risikonya.

c. Pertumbuhan Nilai Investasi

Dengan menginvestasikan dana pada BNI-AM DANA MUSAHAMAH Pemegang Unit Penyertaan memiliki kesempatan untuk memperoleh hasil investasi yang kompetitif.

d. Kemudahan Pencairan Investasi

Reksa Dana Terbuka memungkinkan Pemegang Unit Penyertaan mencairkan Unit Penyertaan pada setiap Hari Bursa dengan melakukan penjualan kembali Unit Penyertaan yang dimilikinya kepada Manajer Investasi. Hal ini memberikan tingkat likuiditas yang tinggi bagi Pemegang Unit Penyertaan.

e. Kepatuhan akan Prinsip Syariah

BNI-AM DANA MUSAHAMAH dalam proses investasinya akan diawasi oleh Dewan Pengawas Syariah PT BNI Asset Management untuk menjaga kepatuhan terhadap Prinsip-prinsip Syariah sesuai dengan Fatwa Dewan Syariah Nasional-MUI yang kemudian diformalkan dalam Peraturan OJK dan peraturan pelaksanaannya.

Sedangkan risiko investasi dalam BNI-AM DANA MUSAHAMAH dapat disebabkan oleh beberapa faktor antara lain:

a. Risiko Perubahan Kondisi Ekonomi Dan Politik

Perubahan-perubahan keadaan ekonomi dan politik di dalam negeri maupun di luar negeri dapat mempengaruhi kinerja perusahaan-perusahaan baik yang tercatat pada Bursa Efek maupun perusahaan yang menerbitkan instrumen pasar uang Syariah atau surat berharga, yang pada akhirnya dapat mempengaruhi harga Efek, surat berharga atau nilai instrumen pasar uang Syariah yang diterbitkan perusahaan-perusahaan tersebut dimana BNI-AM DANA MUSAHAMAH melakukan investasi.

b. Risiko Perubahan Peraturan dan Perpajakan

Mekanisme serta kinerja yang diharapkan dari BNI-AM DANA MUSAHAMAH diperhitungkan berdasarkan peraturan perpajakan yang berlaku hingga diterbitkannya BNI-AM DANA MUSAHAMAH. Perubahan maupun perbedaan interpretasi atas peraturan perundang-undangan atau hukum yang berlaku, khususnya peraturan perpajakan yang menyangkut penerapan pajak pada surat berharga, yang terjadi setelah penerbitan BNI-AM DANA MUSAHAMAH dapat mengakibatkan hasil investasi yang diharapkan tidak tercapai.

c. Risiko Likuiditas

Risiko ini dapat terjadi apabila terdapat Penjualan Kembali secara serentak oleh para Pemegang Unit Penyertaan dan Manajer Investasi mengalami kesulitan untuk menjual portofolio dalam jumlah besar dengan segera.

Setelah memberitahukan secara tertulis kepada OJK, dengan tembusan kepada Bank Kustodian, Manajer Investasi dapat menolak pembelian kembali (pelunasan) atau menginstruksikan Agen Penjual Efek Reksa Dana yang ditunjuk oleh Manajer Investasi (jika ada) untuk melakukan penolakan pembelian kembali (pelunasan) apabila terjadi hal-hal sebagai berikut:

1. Bursa Efek dimana sebagian besar Portofolio Efek BNI-AM DANA MUSAHAMAH diperdagangkan ditutup.
2. Perdagangan Efek atas sebagian besar Portofolio BNI-AM DANA MUSAHAMAH di Bursa Efek dihentikan.
3. Keadaan Kahar sebagaimana dimaksudkan dalam Pasal 5 huruf k Undang-Undang Nomor 8 Tahun 1995 tentang Pasar Modal beserta peraturan pelaksanaannya.

d. Risiko Berkurangnya Nilai Aktiva Bersih Setiap Unit Penyertaan

Total Nilai Aktiva Bersih BNI-AM DANA MUSAHAMAH dapat berfluktuasi akibat hal-hal antara lain sebagai berikut:

- Perubahan harga Efek Bersifat Ekuitas;
- Dalam hal terjadi wanprestasi (*default*) oleh penerbit surat berharga dimana BNI-AM DANA MUSAHAMAH berinvestasi serta pihak-pihak yang terkait dengan BNI-AM DANA MUSAHAMAH sehingga tidak dapat memenuhi kewajibannya sesuai dengan Perjanjian;
- *Force Majeure* yang dialami oleh penerbit surat berharga dimana BNI-AM DANA MUSAHAMAH berinvestasi serta pihak-pihak yang terkait dengan BNI-AM DANA MUSAHAMAH sebagaimana diatur dalam peraturan di bidang Pasar Modal.

e. Risiko Pembubaran dan Likuidasi

Dalam hal (i) diperintahkan oleh OJK; dan (ii) Nilai Aktiva Bersih BNI-AM DANA MUSAHAMAH menjadi kurang dari nilai yang setara dengan Rp. 10.000.000.000,- (sepuluh miliar Rupiah) selama 120 (seratus dua puluh) Hari Bursa berturut-turut, maka sesuai dengan POJK Tentang Reksa Dana Berbentuk Kontrak Investasi Kolektif angka 45 huruf c dan d dan POJK Tentang Reksa Dana Syariah Pasal 53, Manajer Investasi akan melakukan pembubaran dan likuidasi, sehingga hal ini akan mempengaruhi hasil investasi BNI-AM DANA MUSAHAMAH.

BAB IX

ALOKASI BIAYA DAN IMBALAN JASA

Dalam pengelolaan BNI-AM DANA MUSAHAMAH terdapat biaya-biaya yang harus dikeluarkan oleh BNI-AM DANA MUSAHAMAH, Manajer Investasi maupun Pemegang Unit Penyertaan. Perincian biaya-biaya dan alokasinya adalah sebagai berikut:

1. BIAYA YANG MENJADI BEBAN BNI-AM DANA MUSAHAMAH

- a. Imbalan jasa Manajer Investasi adalah sebesar maksimum 2,99% (dua koma sembilan puluh sembilan persen) per tahun yang dihitung secara harian dari Nilai Aktiva Bersih BNI-AM DANA MUSAHAMAH berdasarkan 365 (tiga ratus enam puluh lima) hari per tahun atau 366 (tiga ratus enam puluh enam) hari per tahun untuk tahun kabisat dan dibayarkan setiap bulan;
- b. Imbalan jasa Bank Kustodian adalah sebesar maksimum 0,15% (nol koma lima belas persen) per tahun yang dihitung secara harian dari Nilai Aktiva Bersih BNI-AM DANA MUSAHAMAH berdasarkan 365 (tiga ratus enam puluh lima) hari per tahun atau 366 (tiga ratus enam puluh enam) hari per tahun untuk tahun kabisat dan dibayarkan setiap bulan;
- c. Biaya transaksi Efek dan registrasi Efek;
- d. Biaya pencetakan dan distribusi pembaharuan Prospektus, termasuk laporan keuangan tahunan yang disertai dengan laporan Akuntan yang terdaftar di OJK dengan pendapat yang lazim, kepada Pemegang Unit Penyertaan setelah BNI-AM DANA MUSAHAMAH dinyatakan efektif oleh OJK;
- e. Biaya pemasangan berita/pemberitahuan di surat kabar mengenai rencana perubahan Kontrak Investasi Kolektif dan/atau prospektus (jika ada) dan perubahan Kontrak Investasi Kolektif setelah BNI-AM DANA MUSAHAMAH dinyatakan efektif oleh OJK;
- f. Biaya pencetakan dan distribusi Surat Konfirmasi Transaksi Unit Penyertaan ke Pemegang Unit Penyertaan setelah BNI-AM DANA MUSAHAMAH dinyatakan efektif oleh OJK;
- g. Biaya pencetakan dan distribusi Laporan Bulanan setelah BNI-AM DANA MUSAHAMAH dinyatakan efektif oleh OJK;
- h. Biaya-biaya atas jasa auditor yang memeriksa laporan keuangan tahunan BNI-AM DANA MUSAHAMAH;
- i. Pengeluaran pajak yang berkenaan dengan pembayaran imbalan jasa dan biaya-biaya di atas; dan
- j. Biaya-biaya yang dikenakan oleh penyedia jasa sistem pengelolaan investasi terpadu untuk pendaftaran dan penggunaan sistem terkait serta sistem dan/atau instrumen penunjang lainnya yang diwajibkan oleh peraturan perundang-undangan dan/atau kebijakan OJK.

Manajer Investasi tidak melakukan pemotongan zakat atas kekayaan BNI-AM DANA MUSAHAMAH yang dibebankan kepada BNI-AM DANA MUSAHAMAH.

2. BIAYA YANG MENJADI BEBAN MANAJER INVESTASI

- a. Biaya persiapan pembentukan BNI-AM DANA MUSAHAMAH yaitu biaya pembuatan Kontrak Investasi Kolektif, pencetakan dan distribusi Prospektus Awal dan penerbitan dokumen-dokumen yang diperlukan termasuk imbalan jasa Akuntan, Konsultan Hukum, Notaris dan Dewan Pengawas Syariah;
- b. Biaya administrasi pengelolaan portofolio BNI-AM DANA MUSAHAMAH yaitu biaya telepon, faksimili, fotokopi dan transportasi;
- c. Biaya pemasaran termasuk biaya pencetakan brosur, biaya promosi dan iklan dari BNI-AM DANA MUSAHAMAH;
- d. Biaya pencetakan dan distribusi Formulir Profil Calon Pemegang Unit Penyertaan, Formulir Pemesanan Pembelian Unit Penyertaan (jika ada) dan Formulir Penjualan Kembali Unit Penyertaan (jika ada) dan Formulir Pengalihan Investasi (jika ada);
- e. Biaya pengumuman di surat kabar harian berbahasa Indonesia yang berperedaran nasional mengenai laporan penghimpunan dana kelolaan BNI-AM DANA MUSAHAMAH paling lambat 60 (enam puluh) Hari Bursa setelah Pernyataan Pendaftaran BNI-AM DANA MUSAHAMAH menjadi efektif; dan
- f. Imbalan jasa Konsultan Hukum, Akuntan, Notaris dan beban lainnya kepada pihak ketiga (jika ada) berkenaan dengan pembubaran dan likuidasi BNI-AM DANA MUSAHAMAH atas harta kekayaannya.

3. BIAYA YANG MENJADI BEBAN PEMEGANG UNIT PENYERTAAN

- a. Biaya pembelian Unit Penyertaan (*subscription fee*) maksimum sebesar 2% (dua persen) dari nilai transaksi pembelian Unit Penyertaan yang dikenakan pada saat calon Pemegang Unit Penyertaan melakukan pembelian Unit Penyertaan BNI-AM DANA MUSAHAMAH. Biaya pembelian Unit Penyertaan tersebut merupakan pendapatan bagi Manajer Investasi dan/atau Agen Penjual Efek Reksa Dana yang ditunjuk oleh Manajer Investasi (jika ada);
- b. Biaya penjualan kembali Unit Penyertaan (*redemption fee*) sebesar maksimum 2% (dua persen) dari nilai transaksi penjualan kembali Unit Penyertaan yang dikenakan pada saat Pemegang Unit Penyertaan melakukan penjualan kembali sebagian atau seluruh Unit Penyertaan BNI-AM DANA MUSAHAMAH yang dimilikinya. Biaya penjualan kembali Unit Penyertaan tersebut merupakan pendapatan bagi Manajer Investasi dan/atau Agen Penjual Efek Reksa Dana yang ditunjuk oleh Manajer Investasi (jika ada);
- c. Biaya pengalihan investasi (*switching fee*) sebesar maksimum 2% (dua persen) dari nilai transaksi pengalihan investasi yang dikenakan pada saat Pemegang Unit Penyertaan melakukan pengalihan Unit Penyertaan BNI-AM Dana Musahamah yang dimilikinya.

Biaya pengalihan Unit Penyertaan tersebut merupakan pendapatan bagi Manajer Investasi dan/atau Agen Penjual Efek Reksa Dana yang ditunjuk oleh Manajer Investasi (jika ada).

- d. Biaya pemindahbukuan/transfer bank(jika ada) sehubungan dengan pembelian Unit Penyertaan oleh Pemegang Unit Penyertaan, pengembalian sisa uang pembelian Unit Penyertaan yang ditolak dan pembayaran hasil penjualan kembali Unit Penyertaan serta pembagian hasil investasi ke rekening yang terdaftar atas nama Pemegang Unit Penyertaan;
 - e. Pajak-pajak yang dikenakan dengan Pemegang Unit Penyertaan dan biaya-biaya di atas (jika ada).
- 4.** Biaya Konsultan Hukum, biaya Notaris dan/atau biaya Akuntan menjadi beban Manajer Investasi, Bank Kustodian dan/atau BNI-AM DANA MUSAHAMAH sesuai dengan pihak yang memperoleh manfaat atau yang melakukan kesalahan sehingga diperlukan jasa profesi dimaksud.

5. ALOKASI BIAYA

JENIS	%	KETERANGAN
Dibebankan kepada BNI-AM DANA MUSAHAMAH a. Imbalan Jasa Manajer Investasi b. Imbalan Jasa Bank Kustodian	Maks. 2,99% Maks. 0,15%	per tahun yang dihitung secara harian dari Nilai Aktiva Bersih BNI-AM DANA MUSAHAMAH yang berdasarkan 365 hari per tahun atau 366 hari per tahun untuk tahun kabisat dan dibayarkan setiap bulan.
Dibebankan kepada Pemegang Unit Penyertaan a. Biaya pembelian Unit Penyertaan (<i>subscription fee</i>) b. Biaya penjualan kembali Unit Penyertaan (<i>redemption fee</i>) c. Biaya pengalihan investasi (<i>switching fee</i>) d. Semua biaya bank e. Pajak-pajak yang dikenakan dengan Pemegang Unit Penyertaan dan biaya-biaya di atas	Maks. 2% Maks. 2% Maks. 2% Jika ada Jika ada	Dari nilai transaksi pembelian Unit Penyertaan Dari nilai transaksi penjualan kembali Unit Penyertaan Dari nilai transaksi pengalihan investasi Unit Penyertaan

Biaya-biaya di atas belum termasuk pengenaan pajak sesuai ketentuan peraturan perundang-undangan yang berlaku di Indonesia.

BAB X

HAK-HAK PEMEGANG UNIT PENYERTAAN

Dengan tunduk pada syarat-syarat sesuai tertulis dalam Kontrak Investasi Kolektif BNI-AM DANA MUSAHAMAH, setiap Pemegang Unit Penyertaan BNI-AM DANA MUSAHAMAH mempunyai hak-hak sebagai berikut:

a. Memperoleh Bukti Kepemilikan Unit Penyertaan BNI-AM DANA MUSAHAMAH Yaitu Surat Konfirmasi Transaksi Unit Penyertaan

Pemegang Unit Penyertaan akan mendapatkan Surat Konfirmasi Transaksi Unit Penyertaan yang akan dikirimkan paling lambat 7 (tujuh) Hari Bursa setelah (i) aplikasi pembelian Unit Penyertaan BNI-AM DANA MUSAHAMAH dari Pemegang Unit Penyertaan telah lengkap dan diterima dengan baik oleh Manajer Investasi atau Agen Penjual Efek Reksa Dana yang ditunjuk oleh Manajer Investasi (jika ada) dan pembayaran untuk pembelian tersebut diterima dengan baik oleh Bank Kustodian (*in complete application and in good fund*); (ii) aplikasi penjualan kembali Unit Penyertaan BNI-AM DANA MUSAHAMAH dari Pemegang Unit Penyertaan telah lengkap dan diterima dengan baik (*in complete application*) oleh Manajer Investasi atau Agen Penjual Efek Reksa Dana yang ditunjuk oleh Manajer Investasi (jika ada); dan (iii) aplikasi pengalihan investasi dalam BNI-AM DANA MUSAHAMAH dari Pemegang Unit Penyertaan telah lengkap dan diterima dengan baik (*in complete application*) oleh Manajer Investasi atau Agen Penjual Efek Reksa Dana yang ditunjuk oleh Manajer Investasi (jika ada).

Surat Konfirmasi Transaksi Unit Penyertaan akan menyatakan antara lain jumlah Unit Penyertaan yang dibeli dan dijual kembali, investasi yang dialihkan dan dimiliki serta Nilai Aktiva Bersih setiap Unit Penyertaan pada saat Unit Penyertaan tersebut dibeli dan dijual kembali serta investasi dialihkan.

b. Memperoleh Pembagian Hasil Investasi Sesuai Kebijakan Pembagian Hasil Investasi

Pemegang Unit Penyertaan mempunyai hak untuk mendapatkan pembagian hasil investasi sesuai dengan Kebijakan Pembagian Hasil Investasi.

c. Menjual Kembali Sebagian Atau Seluruh Unit Penyertaan BNI-AM DANA MUSAHAMAH

Pemegang Unit Penyertaan mempunyai hak untuk menjual kembali sebagian atau seluruh Unit Penyertaan BNI-AM DANA MUSAHAMAH yang dimilikinya kepada Manajer Investasi setiap Hari Bursa sesuai dengan syarat dan ketentuan dalam Bab XIV Prospektus.

d. Mengalihkan Sebagian Atau Seluruh Investasi dalam BNI-AM DANA MUSAHAMAH

Pemegang Unit Penyertaan mempunyai hak untuk mengalihkan sebagian atau seluruh investasinya dalam BNI-AM DANA MUSAHAMAH ke Reksa Dana lainnya yang memiliki fasilitas pengalihan investasi yang dikelola oleh Manajer Investasi pada Bank Kustodian yang sama maupun berbeda sepanjang telah terjadi kesepakatan terkait pengalihan investasi antara Manajer Investasi dengan Bank Kustodian serta bank kustodian Reksa Dana yang dituju sesuai dengan syarat dan ketentuan dalam Bab XV Prospektus.

e. Memperoleh Informasi Mengenai Nilai Aktiva Bersih Harian Setiap Unit Penyertaan Dan Kinerja BNI-AM DANA MUSAHAMAH

Setiap Pemegang Unit Penyertaan mempunyai hak untuk mendapatkan informasi Nilai Aktiva Bersih harian setiap Unit Penyertaan dan kinerja 30 hari serta 1 tahun terakhir dari BNI-AM DANA MUSAHAMAH yang dipublikasikan di harian tertentu.

f. Memperoleh Laporan Keuangan Secara Periodik

Manajer Investasi akan memberikan salinan laporan keuangan BNI-AM DANA MUSAHAMAH sekurang-kurangnya sekali dalam 1 (satu) tahun yang akan dimuat di dalam pembaharuan Prospektus.

g. Memperoleh Laporan Bulanan

h. Memperoleh Bagian Atas Hasil Likuidasi Secara Proporsional Dengan Kepemilikan Unit Penyertaan Dalam Hal BNI-AM DANA MUSAHAMAH Dibubarkan Dan Dilikuidasi

Dalam hal BNI-AM DANA MUSAHAMAH dibubarkan dan dilikuidasi maka hasil likuidasi harus dibagi secara proporsional menurut komposisi jumlah Unit Penyertaan yang dimiliki oleh masing-masing Pemegang Unit Penyertaan.

BAB XI

PEMBUBARAN DAN LIKUIDASI

11.1. HAL-HAL YANG MENYEBABKAN BNI-AM DANA MUSAHAMAH WAJIB DIBUBARKAN

BNI-AM DANA MUSAHAMAH berlaku sejak ditetapkan pernyataan efektif oleh OJK dan wajib dibubarkan, apabila terjadi salah satu dari hal-hal sebagai berikut:

- a. Dalam jangka waktu 90 (sembilan puluh) Hari Bursa, BNI-AM DANA MUSAHAMAH yang Pernyataan Pendaftarannya telah menjadi efektif memiliki dana kelolaan kurang dari Rp 10.000.000.000,- (sepuluh miliar Rupiah); dan/atau
- b. Diperintahkan oleh OJK sesuai dengan peraturan perundang-undangan di bidang Pasar Modal; dan/atau
- c. Total Nilai Aktiva Bersih BNI-AM DANA MUSAHAMAH kurang dari Rp 10.000.000.000,- (sepuluh miliar Rupiah) selama 120 (seratus dua puluh) Hari Bursa berturut-turut; dan/atau
- d. Manajer Investasi dan Bank Kustodian telah sepakat untuk membubarkan BNI-AM DANA MUSAHAMAH.

11.2. PROSES PEMBUBARAN DAN LIKUIDASI BNI-AM DANA MUSAHAMAH

Dalam hal BNI-AM DANA MUSAHAMAH wajib dibubarkan karena kondisi sebagaimana dimaksud dalam butir 11.1 huruf a di atas, maka Manajer Investasi wajib:

- i) menyampaikan laporan kondisi tersebut kepada OJK dan mengumumkan rencana pembubaran BNI-AM DANA MUSAHAMAH kepada para Pemegang Unit Penyertaan paling sedikit dalam 1 (satu) surat kabar harian berbahasa Indonesia yang berperedaran nasional, paling lambat 2 (dua) Hari Bursa sejak berakhirnya jangka waktu sebagaimana dimaksud pada butir 11.1 huruf a di atas;
- ii) menginstruksikan kepada Bank Kustodian paling lambat 2 (dua) Hari Bursa sejak berakhirnya jangka waktu sebagaimana dimaksud dalam butir 11.1 huruf a di atas, untuk membayarkan dana hasil likuidasi yang menjadi hak Pemegang Unit Penyertaan dengan ketentuan bahwa perhitungannya dilakukan secara proporsional dari Nilai Aktiva Bersih pada saat pembubaran namun tidak boleh lebih kecil dari Nilai Aktiva Bersih awal (harga par) dan dana tersebut diterima Pemegang Unit Penyertaan paling lambat 7 (tujuh) Hari Bursa sejak berakhirnya jangka waktu sebagaimana dimaksud pada butir 11.1 huruf a di atas; dan
- iii) membubarkan BNI-AM DANA MUSAHAMAH dalam jangka waktu paling lambat 10 (sepuluh) Hari Bursa sejak BNI-AM DANA MUSAHAMAH dibubarkan, yang disertai dengan (i) akta pembubaran BNI-AM DANA MUSAHAMAH dari notaris yang terdaftar di OJK; dan (ii) laporan

keuangan pembubaran BNI-AM DANA MUSAHAMAH yang diaudit oleh akuntan, jika BNI-AM DANA MUSAHAMAH telah memiliki dana kelolaan.

Dalam hal BNI-AM DANA MUSAHAMAH wajib dibubarkan karena kondisi sebagaimana dimaksud dalam butir 11.1 huruf b di atas, maka Manajer Investasi wajib:

- i) mengumumkan rencana pembubaran BNI-AM DANA MUSAHAMAH paling sedikit dalam 1 (satu) surat kabar harian berbahasa Indonesia yang berperedaran nasional paling lambat 2 (dua) Hari Bursa sejak diperintahkan OJK, dan pada hari yang sama memberitahukan secara tertulis kepada Bank Kustodian untuk menghentikan perhitungan Nilai Aktiva Bersih BNI-AM DANA MUSAHAMAH;
- ii) menginstruksikan kepada Bank Kustodian paling lambat 2 (dua) Hari Bursa sejak diperintahkan OJK untuk membayarkan dana hasil likuidasi yang menjadi hak pemegang Unit Penyertaan dengan ketentuan bahwa perhitungannya dilakukan secara proporsional dari Nilai Aktiva Bersih pada saat pembubaran dan dana tersebut diterima pemegang Unit Penyertaan paling lambat 7 (tujuh) Hari Bursa sejak likuidasi selesai dilakukan; dan
- iii) menyampaikan laporan pembubaran BNI-AM DANA MUSAHAMAH kepada OJK paling lambat 60 (enam puluh) Hari Bursa sejak diperintahkan pembubaran BNI-AM DANA MUSAHAMAH oleh OJK dengan dokumen sebagai berikut: i) Pendapat dari Konsultan Hukum yang terdaftar di OJK, ii) laporan keuangan pembubaran BNI-AM DANA MUSAHAMAH yang diaudit oleh Akuntan yang terdaftar di OJK; dan iii) akta pembubaran BNI-AM DANA MUSAHAMAH dari notaris yang terdaftar di OJK.

Dalam hal BNI-AM DANA MUSAHAMAH wajib dibubarkan karena kondisi sebagaimana dimaksud dalam butir 11.1 huruf c di atas, maka Manajer Investasi wajib:

- i) menyampaikan laporan kondisi tersebut kepada OJK dengan dilengkapi kondisi keuangan terakhir BNI-AM DANA MUSAHAMAH dan mengumumkan kepada para Pemegang Unit Penyertaan rencana pembubaran, likuidasi, dan pembagian hasil likuidasi BNI-AM DANA MUSAHAMAH paling kurang dalam 1 (satu) surat kabar harian berbahasa Indonesia yang berperedaran nasional, dalam jangka waktu paling lambat 2 (dua) Hari Bursa sejak berakhirnya jangka waktu sebagaimana dimaksud pada butir 11.1 huruf c di atas serta pada hari yang sama memberitahukan secara tertulis kepada Bank Kustodian untuk menghentikan perhitungan Nilai Aktiva Bersih BNI-AM DANA MUSAHAMAH;
- ii) menginstruksikan kepada Bank Kustodian paling lambat 2 (dua) Hari Bursa sejak berakhirnya jangka waktu sebagaimana dimaksud pada butir 11.1 huruf c di atas untuk membayarkan dana hasil likuidasi yang menjadi hak Pemegang Unit Penyertaan dengan ketentuan bahwa perhitungannya dilakukan secara proporsional dari Nilai Aktiva Bersih pada saat likuidasi

- selesai dilakukan dan dana tersebut diterima pemegang Unit Penyertaan paling lambat 7 (tujuh) Hari Bursa sejak likuidasi selesai dilakukan; dan
- iii) menyampaikan laporan pembubaran BNI-AM DANA MUSAHAMAH kepada OJK paling lambat 60 (enam puluh) Hari Bursa sejak berakhirnya jangka waktu sebagaimana dimaksud dalam angka 11.1 huruf c di atas dengan dokumen sebagai berikut: i) pendapat dari Konsultan Hukum yang terdaftar di OJK, ii) laporan keuangan pembubaran BNI-AM DANA MUSAHAMAH yang diaudit oleh akuntan yang terdaftar di OJK, dan iii) akta pembubaran BNI-AM DANA MUSAHAMAH dari notaris yang terdaftar di OJK.

Dalam hal BNI-AM DANA MUSAHAMAH wajib dibubarkan karena kondisi sebagaimana dimaksud dalam butir 11.1 huruf d di atas, maka Manajer Investasi wajib:

- i) menyampaikan rencana pembubaran BNI-AM DANA MUSAHAMAH kepada OJK dalam jangka waktu paling lambat 2 (dua) Hari Bursa sejak terjadinya kesepakatan pembubaran BNI-AM DANA MUSAHAMAH oleh Manajer Investasi dan Bank Kustodian dengan melampirkan:
 - a) kesepakatan pembubaran dan likuidasi BNI-AM DANA MUSAHAMAH antara Manajer Investasi dan Bank Kustodian; dan
 - b) kondisi keuangan terakhir;
dan pada hari yang sama mengumumkan rencana pembubaran, likuidasi, dan pembagian hasil likuidasi BNI-AM DANA MUSAHAMAH kepada para Pemegang Unit Penyertaan paling kurang dalam 1 (satu) surat kabar harian berbahasa Indonesia yang berperedaran nasional serta memberitahukan secara tertulis kepada Bank Kustodian untuk menghentikan perhitungan Nilai Aktiva Bersih BNI-AM DANA MUSAHAMAH;
- ii) menginstruksikan kepada Bank Kustodian paling lambat 2 (dua) Hari Bursa sejak terjadinya kesepakatan pembubaran BNI-AM DANA MUSAHAMAH untuk membayarkan dana hasil likuidasi yang menjadi hak Pemegang Unit Penyertaan dengan ketentuan bahwa perhitungannya dilakukan secara proporsional dari Nilai Aktiva Bersih pada saat likuidasi selesai dilakukan dan dana tersebut diterima pemegang Unit Penyertaan paling lambat 7 (tujuh) Hari Bursa sejak likuidasi selesai dilakukan; dan
- iii) menyampaikan laporan pembubaran BNI-AM DANA MUSAHAMAH kepada OJK paling lambat 60 (enam puluh) Hari Bursa disepakatinya pembubaran BNI-AM DANA MUSAHAMAH dengan dokumen sebagai berikut: i) pendapat dari Konsultan Hukum yang terdaftar di OJK, ii) laporan keuangan pembubaran BNI-AM DANA MUSAHAMAH yang diaudit oleh akuntan yang terdaftar di OJK, dan iii) akta pembubaran BNI-AM DANA MUSAHAMAH dari notaris yang terdaftar di OJK.

- 11.3.** Setelah dilakukannya pengumuman rencana pembubaran, likuidasi dan pembagian hasil likuidasi BNI-AM DANA MUSAHAMAH, maka Pemegang Unit Penyertaan tidak dapat melakukan penjualan kembali (pelunasan).

11.4. Dalam hal OJK menunjuk Bank Kustodian untuk melakukan pembubaran dikarenakan Manajer Investasi tidak lagi memiliki izin usaha dan tidak terdapat Manajer Investasi pengganti, Bank Kustodian dapat menunjuk pihak lain untuk melakukan likuidasi BNI-AM DANA MUSAHAMAH dengan pemberitahuan kepada OJK.

11.5. PEMBAGIAN HASIL LIKUIDASI

Manajer Investasi wajib memastikan bahwa hasil dari likuidasi BNI-AM DANA MUSAHAMAH harus dibagi secara proporsional menurut komposisi jumlah Unit Penyertaan yang dimiliki oleh masing-masing Pemegang Unit Penyertaan. Dalam hal masih terdapat dana hasil likuidasi yang belum diambil oleh Pemegang Unit Penyertaan atau terdapat dana yang tersisa setelah tanggal pembagian hasil likuidasi kepada Pemegang Unit Penyertaan yang ditetapkan oleh Manajer Investasi, maka:

- a. Jika Bank Kustodian telah memberitahukan dana tersebut kepada Pemegang Unit Penyertaan sebanyak 3 (tiga) kali dalam tenggang waktu masing-masing 10 (sepuluh) Hari Bursa serta telah mengumumkannya dalam surat kabar harian yang berperedaran nasional, maka dana tersebut wajib disimpan dalam rekening giro di Bank Kustodian selaku Bank Umum atas nama Bank Kustodian untuk kepentingan Pemegang Unit Penyertaan yang belum mengambil dana hasil likuidasi dan/atau untuk kepentingan Pemegang Unit Penyertaan yang tercatat pada saat likuidasi dalam jangka waktu 3 (tiga) tahun;
- b. Setiap biaya yang timbul atas penyimpanan dana tersebut akan dibebankan kepada rekening giro tersebut; dan
- c. Apabila dalam jangka waktu 3 (tiga) tahun tidak diambil oleh Pemegang Unit Penyertaan, maka dana tersebut wajib diserahkan oleh Bank Kustodian kepada Pemerintah Indonesia untuk keperluan pengembangan industri Pasar Modal.

11.6. Dalam hal BNI-AM DANA MUSAHAMAH dibubarkan dan dilikuidasi, maka beban biaya pembubaran dan likuidasi BNI-AM DANA MUSAHAMAH termasuk biaya Konsultan Hukum, Akuntan dan beban lain kepada pihak ketiga menjadi tanggung jawab dan wajib dibayar Manajer Investasi kepada pihak-pihak yang bersangkutan.

11.7. Dalam hal Bank Kustodian atau pihak lain yang ditunjuk oleh Bank Kustodian melakukan pembubaran dan likuidasi BNI-AM DANA MUSAHAMAH sebagaimana dimaksud dalam butir 11.4. di atas, maka biaya pembubaran dan likuidasi, termasuk biaya Konsultan Hukum, Akuntan, dan Notaris serta biaya lain kepada pihak ketiga dapat dibebankan kepada BNI-AM DANA MUSAHAMAH.

- 11.8.** Manajer Investasi wajib melakukan penunjukan auditor untuk melaksanakan audit likuidasi sebagai salah satu syarat untuk melengkapi laporan yang wajib diserahkan kepada OJK yaitu pendapat dari akuntan. Dimana pembagian hasil likuidasi (jika ada) dilakukan setelah selesainya pelaksanaan audit likuidasi yang ditandai dengan diterbitkannya laporan hasil audit likuidasi.

BAB XII
PENDAPAT AKUNTAN TENTANG LAPORAN KEUANGAN

(Bagian ini sengaja dikosongkan)

**REKSA DANA BNI-AM DANA SAHAM
SYARIAH MUSAHAMAH
LAPORAN KEUANGAN
Tanggal 31 Desember 2021
dan untuk tahun yang berakhir pada tanggal tersebut
Beserta
LAPORAN AUDITOR INDEPENDEN**

**REKSA DANA BNI-AM DANA SAHAM
SYARIAH MUSAHAMAH
LAPORAN KEUANGAN
Tanggal 31 Desember 2021
dan untuk tahun yang berakhir pada tanggal tersebut
Beserta
LAPORAN AUDITOR INDEPENDEN**

REKSA DANA BNI-AM DANA SAHAM
SYARIAH MUSAHAMAH
LAPORAN KEUANGAN
Tanggal 31 Desember 2021
dan untuk tahun yang berakhir pada tanggal tersebut
Beserta
LAPORAN AUDITOR INDEPENDEN

DAFTAR ISI

	Halaman
Surat Pernyataan Manajer Investasi	
Surat Pernyataan Bank Kustodian	
Laporan Auditor Independen	i - ii
Laporan Keuangan	
Laporan Posisi Keuangan	1
Laporan Laba Rugi dan Penghasilan Komprehensif Lain	2
Laporan Perubahan Aset Bersih	3
Laporan Arus Kas	4
Laporan Sumber dan Penyaluran Dana Zakat	5
Laporan Sumber an Penggunaan Dana Kebajikan	6
Catatan atas Laporan Keuangan	7 - 25

**SURAT PERNYATAAN MANAJER INVESTASI
TENTANG TANGGUNG JAWAB ATAS LAPORAN KEUANGAN
TANGGAL 31 DESEMBER 2021
DAN UNTUK TAHUN YANG BERAKHIR PADA TANGGAL TERSEBUT
REKSA DANA BNIAM DANA SAHAM SYARIAH MUSAHAMAH**

Kami yang bertanda tangan dibawah ini :

1. Nama : Putut Endro Andanawarih
Alamat Kantor : Centennial Tower Lantai 19, Jl. Gatot Subroto Kav.24-25, Jakarta
Nomor Telepon : 021-29969646
Jabatan : Presiden Direktur
2. Nama : Donny Susatio Adjie
Alamat Kantor : Centennial Tower Lantai 19, Jl. Gatot Subroto Kav.24-25, Jakarta
Nomor Telepon : 021-29969646
Jabatan : Direktur

Menyatakan bahwa:

1. Manajer Investasi bertanggung jawab atas penyusunan dan penyajian Laporan Keuangan REKSA DANA BNIAM DANA SAHAM SYARIAH MUSAHAMAH sesuai dengan tugas dan tanggung jawab sebagai Bank Kustodian sebagaimana tercantum dalam Kontrak Investasi Kolektif Reksa Dana, serta menurut peraturan dan perundangan yang berlaku.
2. Laporan Keuangan REKSA DANA BNIAM DANA SAHAM SYARIAH MUSAHAMAH telah disusun dan disajikan sesuai dengan Standar Akuntansi Keuangan di Indonesia.
3. Sesuai dengan tugas dan tanggung jawab sebagaimana disebutkan dalam butir 1 diatas, menyatakan bahwa:
 - a. Semua informasi dalam Laporan Keuangan REKSA DANA BNIAM DANA SAHAM SYARIAH MUSAHAMAH telah dibuat secara lengkap dan benar.
 - b. Laporan Keuangan REKSA DANA BNIAM DANA SAHAM SYARIAH MUSAHAMAH tidak mengandung informasi atau fakta material yang tidak benar, dan tidak menghilangkan informasi atau fakta material..
4. Kami bertanggung jawab atas sistem pengendalian intern dalam REKSA DANA BNIAM DANA SAHAM SYARIAH MUSAHAMAH sesuai dengan tugas dan tanggung jawab sebagai Manajer Investasi sebagaimana tercantum dalam Kontrak Investasi Kolektif REKSA DANA BNIAM DANA SAHAM SYARIAH MUSAHAMAH dan peraturan perundangan yang berlaku.

Demikian pernyataan ini dibuat dengan sebenarnya.

Jakarta, 17 Maret 2022
Manajer Investasi
PT. BNI ASSET MANAGEMENT



5C04AAJX605952157

Putut Endro Andanawarih
Presiden Direktur

Donny Susatio Adjie
Direktur

**SURAT PERNYATAAN BANK KUSTODIAN
TENTANG TANGGUNG JAWAB ATAS LAPORAN KEUANGAN
TANGGAL 31 DESEMBER 2021
DAN UNTUK TAHUN YANG BERAKHIR PADA TANGGAL TERSEBUT
REKSA DANA BNI-AM DANA SAHAM SYARIAH MUSAHAMAH**

Kami yang bertanda tangan dibawah ini :

1. Nama : Daniel Gerald Sitompul
 Alamat Kantor : Capital Place, 16 floor, Jalan Jend. Gatot Subroto Kav. 18 Jakarta
 Nomor Telepon : +6221 31183012
 Jabatan : Head of Securities and Fiduciary Services

2. Nama : Rubertus Bernardinus R.S.
 Alamat Kantor : Capital Place, 16 floor, Jalan Jend. Gatot Subroto Kav. 18 Jakarta
 Nomor Telepon : +6221 31183037
 Jabatan : Business and Product Development Manager

Menyatakan bahwa:

1. Bank Kustodian bertanggung jawab atas penyusunan dan penyajian Laporan Keuangan Reksa Dana BNI-AM Dana Saham Syariah Musahamah sesuai dengan tugas dan tanggung jawab sebagai Bank Kustodian sebagaimana tercantum dalam Kontrak Investasi Kolektif Reksa Dana, serta menurut peraturan dan perundangan yang berlaku.
2. Laporan Keuangan Reksa Dana BNI-AM Dana Saham Syariah Musahamah telah disusun dan disajikan sesuai dengan prinsip akuntansi yang berlaku umum.
3. Dengan memperhatikan alinea tersebut di atas, Bank Kustodian menegaskan bahwa :
 - a. Semua informasi dalam laporan keuangan Reksa Dana BNI-AM Dana Saham Syariah Musahamah telah diungkapkan secara lengkap dan benar.
 - b. Laporan Keuangan Reksa Dana BNI-AM Dana Saham Syariah Musahamah tidak mengandung informasi dan fakta material yang tidak benar dan tidak menghilangkan informasi atau fakta material.
4. Kami bertanggung jawab atas sistem pengendalian internal dalam Reksa Dana BNI-AM Dana Saham Syariah Musahamah sesuai dengan tanggung jawab masing-masing sebagaimana tercantum dalam Kontrak Investasi Kolektif serta menurut peraturan dan perundangan yang berlaku.

Demikian pernyataan ini dibuat dengan sebenarnya.

Jakarta, 17 Maret 2022
**Bank Kustodian
 PT. Bank DBS Indonesia**



Daniel Gerald Sitompul
 Head of Securities & Fiduciary Services



Rubertus Bernardinus R.S.
 Business and Product Development Manager

PT Bank DBS Indonesia
 Capital Place Building, 11th - 16th Floor
 Jl. Jend. Gatot Subroto Kav 18
 Kuningan Barat, Mampang Prapatan
 Jakarta 12710, Indonesia
 www.dbs.com/id

Branch Office :

Jl. Raya Kalimalang Blok E - No. 4F
Duren Sawit, Jakarta Timur 13440 - Indonesia
Phone : (62-21) 8611 845, 8611 847
Fax. : (62-21) 8611 708
E-mail : corporate@kapdbs.co.id

No. : 00099/3.0266/AU.4/09/0408-3/1/III/2022

Laporan Auditor Independen**Pemegang Unit Penyertaan, Manajer Investasi dan Bank Kustodian
Reksa Dana BNI-AM Dana Saham Syariah Musahamah**

Kami telah mengaudit laporan keuangan **Reksa Dana BNI-AM Dana Saham Syariah Musahamah** ("Reksa Dana") terlampir, yang terdiri dari laporan posisi keuangan tanggal 31 Desember 2021 serta laporan laba rugi dan penghasilan komprehensif lain, laporan perubahan aset bersih, laporan arus kas, laporan sumber dan penyaluran dana zakat, serta laporan sumber dan penggunaan dana kebajikan untuk tahun yang berakhir pada tanggal tersebut, dan suatu ikhtisar kebijakan akuntansi signifikan dan informasi penjelasan lainnya.

Tanggung jawab Manajer Investasi dan Bank Kustodian atas laporan keuangan

Manajer Investasi dan Bank Kustodian bertanggung jawab atas penyusunan dan penyajian wajar laporan keuangan tersebut sesuai dengan Standar Akuntansi Keuangan di Indonesia, dan atas pengendalian internal yang dianggap perlu oleh Manajer Investasi dan Bank Kustodian untuk memungkinkan penyusunan laporan keuangan yang bebas dari kesalahan penyajian material, baik yang disebabkan oleh kecurangan maupun kesalahan.

Tanggung jawab auditor

Tanggung jawab kami adalah untuk menyatakan suatu opini atas laporan keuangan tersebut berdasarkan audit kami. Kami melaksanakan audit kami berdasarkan Standar Audit yang ditetapkan oleh Institut Akuntan Publik Indonesia. Standar tersebut mengharuskan kami untuk mematuhi ketentuan etika serta merencanakan dan melaksanakan audit untuk memperoleh keyakinan memadai tentang apakah laporan keuangan tersebut bebas dari kesalahan penyajian material.

Suatu audit melibatkan pelaksanaan prosedur untuk memperoleh bukti audit tentang angka-angka dan pengungkapan dalam laporan keuangan. Prosedur yang dipilih bergantung pada pertimbangan auditor, termasuk penilaian atas risiko kesalahan penyajian material dalam laporan keuangan, baik yang disebabkan oleh kecurangan maupun kesalahan. Dalam melakukan penilaian risiko tersebut, auditor mempertimbangkan pengendalian internal yang relevan dengan penyusunan dan penyajian wajar laporan keuangan Reksa Dana untuk merancang prosedur audit yang tepat sesuai dengan kondisinya, tetapi bukan untuk tujuan menyatakan opini atas keefektifitasan pengendalian internal Reksa Dana. Suatu audit juga mencakup pengevaluasian atas ketepatan kebijakan akuntansi yang digunakan dan kewajaran estimasi akuntansi yang dibuat Manajer Investasi dan Bank Kustodian, serta pengevaluasian atas penyajian laporan keuangan secara keseluruhan.

Kami yakin bahwa bukti audit yang telah kami peroleh adalah cukup dan tepat untuk menyediakan suatu basis bagi opini audit kami.

Laporan Auditor Independen (lanjutan)

No. : 00099/3.0266/AU.4/09/0408-3/1/III/2022 (lanjutan)

Opini

Menurut opini kami, laporan keuangan terlampir menyajikan secara wajar, dalam semua hal yang material, posisi keuangan **Reksa Dana BNI-AM Dana Saham Syariah Musahamah** tanggal 31 Desember 2021 serta kinerja keuangan dan arus kas, sumber dan penyaluran dana zakat, serta sumber penggunaan dana kebajikannya untuk tahun yang berakhir pada tanggal tersebut, sesuai dengan Standar Akuntansi Keuangan di Indonesia.

Doli, Bambang, Sulistiyanto, Dadang & Ali



Drs. Bambang Sulistiyanto, Ak., MBA., CPA

Surat Ijin Akuntan Publik No. AP.0408

Jakarta, 17 Maret 2022



REKSA DANA BNI-AM DANA SAHAM SYARIAH MUSAHAMAH
LAPORAN POSISI KEUANGAN
Tanggal 31 Desember 2021
(Disajikan dalam Rupiah, kecuali dinyatakan lain)

	Catatan	31-Des-2021	31-Des-2020
ASET			
Portofolio efek – (Biaya perolehan sebesar Rp. 12.698.491.617,- dan Rp. 31.641.432.652,- untuk tahun 2021 dan 2020) terdiri dari :			
Efek ekuitas	2d,2e, 3	12.937.942.475	13.567.762.000
Deposito		200.000.000	-
Kas dan setara kas	2e, 4	334.217.697	1.577.238.901
Piutang bagi hasil		15.342	-
Piutang penjualan efek	2e, 5	472.862.815	355.930.738
Piutang dividen	2e	-	5.053.665
Piutang lain-lain	2e	77.227.888	51.099.827
Pajak bayar dimuka	2h, 6	-	-
Jumlah Aset		14.022.266.217	15.557.085.131
LIABILITAS			
Beban akrual	2e, 7	49.323.001	52.727.553
Utang pembelian efek	2e, 8	376.039.889	572.354.394
Uang muka pemesanan unit penyertaan		-	5.928.923
Utang pembelian kembali unit penyertaan	2e, 9	1.960.895	56.957.103
Utang pajak	2h, 10	2.731.062	3.242.769
Utang lain-lain	2e, 11	14.325.409	10.559.612
Jumlah Liabilitas		444.380.256	701.770.354
NILAI ASET BERSIH			
Total Kenaikan (Penurunan) Nilai Aset Bersih	12	13.577.885.960	14.855.314.777
Jumlah Nilai Aset Bersih		13.577.885.960	14.855.314.777
Jumlah Unit Penyertaan yang Beredar	13	11.907.776,3527	12.633.576,3506
NILAI ASET BERSIH PER UNIT PENYERTAAN	2c	1.140,25	1.175,86

Lihat catatan atas laporan keuangan yang merupakan bagian yang tidak terpisahkan dari laporan keuangan secara keseluruhan

REKSA DANA BNI-AM DANA SAHAM SYARIAH MUSAHAMAH
LAPORAN LABA RUGI DAN PENGHASILAN KOMPREHENSIF LAIN
Untuk tahun yang berakhir pada tanggal 31 Desember 2021
(Disajikan dalam Rupiah, kecuali dinyatakan lain)

	Catatan	2021	2020
PENDAPATAN			
Pendapatan investasi			
Pendapatan dividen	2f, 14	233.527.703	391.122.780
Pendapatan bagi hasil		15.342	3.885.274
Keuntungan (Kerugian) investasi yang telah direalisasi	2f, 15	261.735.447	(2.949.628.732)
Keuntungan (Kerugian) investasi yang belum direalisasi	2f, 16	(130.002.940)	1.010.108.907
Jumlah Pendapatan		365.275.552	(1.544.511.771)
BEBAN			
Beban Investasi			
Beban pengelolaan investasi	2f, 17	432.741.579	484.361.254
Beban kustodian	2f, 18	21.709.444	24.299.060
Beban pajak final		-	791.844
Beban lain-lain	2f, 19	319.904.013	200.365.680
Jumlah Beban Investasi		774.355.036	709.817.838
Laba (Rugi) Sebelum Pajak		(409.079.484)	(2.254.329.609)
Pajak penghasilan	2h, 20	-	(78.300.677)
Laba (Rugi) Periode Berjalan		(409.079.484)	(2.332.630.286)
Penghasilan komprehensif lain		-	-
Penghasilan komprehensif lain Periode Berjalan		(409.079.484)	(2.332.630.286)

Lihat catatan atas laporan keuangan yang merupakan bagian yang tidak terpisahkan dari laporan keuangan secara keseluruhan

REKSA DANA BNI-AM DANA SAHAM SYARIAH MUSAHAMAH
LAPORAN PERUBAHAN ASET BERSIH
Untuk tahun yang berakhir pada tanggal 31 Desember 2021
(Disajikan dalam Rupiah, kecuali dinyatakan lain)

	Transaksi dengan Pemegang Unit Penyertaan	Total Kenaikan (Penurunan) Nilai Aset Bersih	Total Nilai Aset Bersih
Saldo Tanggal 31 Desember 2019	23.393.083.359	(2.958.833.274)	20.434.250.085
Penghasilan Komprehensif tahun 2020	-	(2.332.630.286)	(2.332.630.286)
Transaksi dengan Pemegang Unit Penyertaan			
Penjualan unit penyertaan	6.022.196.504		6.022.196.504
Pembelian kembali unit penyertaan	(9.268.501.526)		(9.268.501.526)
Saldo Tanggal 31 Desember 2020	20.146.778.337	(5.291.463.560)	14.855.314.777
Penghasilan Komprehensif tahun 2021	-	(409.079.484)	(409.079.484)
Transaksi dengan Pemegang Unit Penyertaan			
Penjualan unit penyertaan	1.827.024.978		1.827.024.978
Pembelian kembali unit penyertaan	(2.695.374.310)		(2.695.374.310)
Saldo Tanggal 31 Desember 2021	19.278.429.005	(5.700.543.045)	13.577.885.960

Lihat catatan atas laporan keuangan yang merupakan bagian yang tidak terpisahkan dari laporan keuangan secara keseluruhan

REKSA DANA BNI-AM DANA SAHAM SYARIAH MUSAHAMAH
LAPORAN ARUS KAS
Untuk tahun yang berakhir pada tanggal 31 Desember 2021
(Disajikan dalam Rupiah, kecuali dinyatakan lain)

	2021	2020
ARUS KAS DARI AKTIVITAS OPERASI		
Penerimaan dari pendapatan dividen	238.581.368	391.122.780
Penerimaan dari pendapatan bagi hasil	-	6.109.932
Penjualan portofolio efek	49.057.974.335	33.772.301.823
Pembelian portofolio efek	(48.809.668.885)	(30.812.044.081)
Pembayaran biaya investasi	(812.491.405)	(823.624.407)
Jumlah Kenaikan Arus Kas Bersih dari Aktivitas Operasi	(325.604.588)	2.533.866.048
ARUS KAS DARI AKTIVITAS PENDANAAN		
Penjualan unit penyertaan	1.832.953.901	6.022.196.504
Pembelian kembali unit penyertaan	(2.750.370.518)	(9.438.926.699)
Jumlah Penurunan Arus Kas Bersih dari Aktivitas Pendanaan	(917.416.616)	(3.416.730.195)
KENAIKAN KAS DAN SETARA KAS BERSIH	(1.243.021.204)	(882.864.147)
KAS DAN SETARA KAS PADA AWAL PERIODE	1.577.238.901	2.460.103.048
KAS DAN SETARA KAS PADA AKHIR PERIODE	334.217.697	1.577.238.901

Lihat catatan atas laporan keuangan yang merupakan bagian yang tidak terpisahkan dari laporan keuangan secara keseluruhan

REKSA DANA BNI-AM DANA SAHAM SYARIAH MUSAHAMAH
LAPORAN SUMBER DAN PENYALURAN DANA ZAKAT
Untuk tahun yang berakhir pada tanggal 31 Desember 2021
 (Disajikan dalam Rupiah, kecuali dinyatakan lain)

	2021	2020
SUMBER DANA ZAKAT		
Zakat dari dalam Reksa Dana Syariah	-	-
Zakat dari pihak luar Reksa Dana Syariah	-	-
Jumlah Sumber Dana Zakat	-	-
PENYALURAN DANA ZAKAT KEPADA ENTITAS PENGELOLA ZAKAT	-	-
KENAIKAN (PENURUNAN) NETO DANA ZAKAT	-	-
DANA ZAKAT AWAL TAHUN	-	-
DANA ZAKAT AKHIR TAHUN	-	-

Lihat catatan atas laporan keuangan yang merupakan bagian yang tidak terpisahkan dari laporan keuangan secara keseluruhan

REKSA DANA BNI-AM DANA SAHAM SYARIAH MUSAHAMAH
LAPORAN SUMBER DAN PENGGUNAAN DANA KEBAJIKAN
Untuk tahun yang berakhir pada tanggal 31 Desember 2021
(Disajikan dalam Rupiah, kecuali dinyatakan lain)

	2021	2020
SUMBER DANA KEBAJIKAN		
Infak zakat dari dalam Reksa Dana Syariah	-	-
Sedekah	-	-
Hasil pengelolaan wakaf	-	-
Pengembalian dana kebajikan produktif	-	-
Denda	-	-
Pendapatan non halal	469.078	114.843
Jumlah Sumber Dana Kebajikan	469.078	114.843
PENGGUNAAN DANA KEBAJIKAN		
Dana kebajikan produktif	-	-
Sumbangan	-	-
Penggunaan lainnya untuk kepentingan umum	-	-
Jumlah Penggunaan Dana Kebajikan	-	-
KENAIKAN (PENURUNAN) DANA KEBAJIKAN	469.078	114.843
SALDO AWAL DANA KEBAJIKAN	8.838.301	8.723.458
SALDO AKHIR DANA KEBAJIKAN	9.307.379	8.838.301

Lihat catatan atas laporan keuangan yang merupakan bagian yang tidak terpisahkan dari laporan keuangan secara keseluruhan

REKSA DANA BNI-AM DANA SAHAM SYARIAH MUSAHAMAH
CATATAN ATAS LAPORAN KEUANGAN
Tanggal 31 Desember 2021
dan untuk tahun yang berakhir pada tanggal tersebut
 (Disajikan dalam Rupiah, kecuali dinyatakan lain)

1. UMUM

REKSA DANA BNI-AM DANA SAHAM SYARIAH MUSAHAMAH selanjutnya disebut Reksa Dana, adalah Reksa Dana berbentuk Kontrak Investasi Kolektif bersifat terbuka berdasarkan Undang-Undang Pasar Modal Nomor 8 Tahun 1995 dan Peraturan Nomor IV.B.1, Lampiran Surat Keputusan Ketua Badan Pengawas Pasar Modal (Bapepam atau Bapepom dan LK atau sekarang Otoritas Jasa Keuangan/OJK) Nomor Kep-22/PM/1996 tanggal 17 Januari 1996 mengenai "Pedoman Pengelolaan Reksa Dana Berbentuk Kontrak Investasi Kolektif" yang telah diubah beberapa kali, dan terakhir diubah dengan peraturan OJK Nomor 23/POJK.04/2016 tanggal 13 Juni 2016 mengenai "Reksa Dana Berbentuk Kontrak Investasi Kolektif", serta Peraturan OJK Nomor 19/POJK.04/2015 tanggal 3 November 2015 mengenai "Penerbitan dan Persyaratan Reksa Dana Syariah".

Kontrak Investasi Kolektif (KIK) Reksa Dana antara PT BNI Asset Management sebagai Manajer Investasi dan PT Bank DBS Indonesia sebagai Bank Kustodian dituangkan dalam Akta No. 44 tanggal 31 Juli 2015 di hadapan Notaris Ir. Nanette Cahyanie Handari Adi Warsito, SH. di Jakarta.

Tujuan investasi Reksa Dana adalah untuk memperoleh pertambahan nilai investasi yang optimal dengan melakukan investasi dalam Efek Syariah bersifat ekuitas dan instrumen pasar uang syariah dan/atau efek syariah lainnya sesuai dengan Prinsip-prinsip Syariah di Pasar Modal serta perundang-undangan yang berlaku di Indonesia.

Sesuai dengan tujuan investasinya Reksa Dana akan melakukan investasi dengan komposisi portofolio investasi sebagai berikut:

Investasi	Minimum	Maksimum
- Efek Syariah bersifat ekuitas yang masuk dalam Daftar Efek Syariah yang telah dijual dalam Penawaran Umum dan/atau diperdagangkan di Bursa Efek baik di dalam maupun di luar negeri.	80%	100%
- Instrumen pasar uang syariah dan/atau deposito syariah dan/atau efek syariah lainnya.	0%	20%

Reksa Dana telah memperoleh Surat Pernyataan Efektif dari Otoritas Jasa Keuangan (OJK) No. S-372/D.04/2015 tanggal 20 Agustus 2015.

PT BNI Asset Management sebagai Manajer Investasi melakukan Penawaran Umum atas Unit Penyertaan Reksa Dana secara terus menerus dengan jumlah sebanyak-banyaknya 5.000.000.000 (satu miliar) Unit Penyertaan pada Masa Penawaran. Unit Penyertaan tidak akan ditawarkan setelah berakhirnya Masa Penawaran. Setiap Unit Penyertaan ditawarkan dengan harga sama dengan Nilai Aktiva Bersih awal yaitu sebesar Rp 1.000,00 (seribu Rupiah) selama Masa Penawaran. dan selanjutnya harga setiap Unit Penyertaan ditetapkan berdasarkan Nilai Aktiva Bersih (NAB) pada akhir hari bursa yang bersangkutan.

Komite Investasi dan Tim Pengelola Investasi

PT BNI Asset Management sebagai Manajer Investasi didukung oleh tenaga profesional yang terdiri dari komite investasi dan tim pengelola investasi sebagai berikut:

Komite Investasi

Ketua : Putut Endro Andanawarich
 Anggota : Donny Susatio Adjie
 : Indah Kusumadewi
 Zico Pardede

Tim Pengelola Investasi

Ketua : Yekti Dewanti
 Anggota : Wildan Maulana Yusuf
 Jefrix Kosiady

REKSA DANA BNI-AM DANA SAHAM SYARIAH MUSAHAMAH
CATATAN ATAS LAPORAN KEUANGAN
Tanggal 31 Desember 2021
dan untuk tahun yang berakhir pada tanggal tersebut
(Disajikan dalam Rupiah, kecuali dinyatakan lain)

2. KEBIJAKAN AKUNTANSI PENTING

a. Dasar Penyusunan dan Pengukuran Laporan Keuangan

Laporan keuangan disusun dan disajikan sesuai dengan Standar Akuntansi Keuangan di Indonesia, meliputi pernyataan dan interpretasi yang dikeluarkan oleh Dewan Standar Akuntansi Keuangan Ikatan Akuntan Indonesia (IAI) dan peraturan regulator pasar modal Nomor X.D.1 "Laporan Reksa Dana", yang telah diperbarui dengan Peraturan Otoritas Jasa Keuangan Nomor: 33/POJK.4/2020 tentang Penyusunan Laporan Keuangan Produk Investasi Berbentuk Kontrak Investasi Kolektif dan Surat Edaran OJK Nomor: 14/SEOJK.04/2020 tentang Pedoman Perlakuan Akuntansi Produk Investasi KIK.

Dasar pengukuran laporan keuangan ini adalah biaya perolehan (*historical cost*), kecuali beberapa akun tertentu disusun berdasarkan pengukuran lain, sebagaimana diuraikan dalam kebijakan akuntansi masing-masing akun tersebut. Laporan keuangan ini disusun dengan metode akrual, kecuali laporan arus kas.

Laporan arus kas disusun dengan menggunakan metode langsung dengan mengelompokkan arus kas dalam aktivitas operasi dan pendanaan. Aktivitas investasi tidak dikelompokkan terpisah karena aktivitas investasi adalah aktivitas operasi utama Reksa Dana.

Mata uang yang digunakan dalam penyusunan dan penyajian laporan keuangan adalah mata uang Rupiah (Rp) yang juga merupakan mata uang fungsional Reksa Dana.

b. Perubahan Pernyataan Standar Akuntansi Keuangan dan Interpretasi Standar Akuntansi Keuangan

Berikut ini adalah standar akuntansi keuangan, perubahan, dan interpretasi standar akuntansi keuangan yang berlaku efektif sejak 1 Januari 2021, yang relevan bagi Reksa Dana namun tidak menyebabkan perubahan signifikan atas kebijakan akuntansi Reksa Dana, dan tidak memberikan dampak yang material terhadap jumlah yang dilaporkan di laporan keuangan periode berjalan:

- Penyesuaian Tahunan PSAK 1 "Penyajian Laporan Keuangan"
- Amandemen PSAK No. 55 "Instrumen Keuangan: Pengakuan dan Pengukuran"
- Amandemen PSAK No. 60 "Instrumen Keuangan: Pengungkapan"
- Amandemen PSAK No. 71: "Instrumen Keuangan"

Implementasi dari standar-standar tersebut tidak menghasilkan perubahan substansial terhadap kebijakan akuntansi Reksa Dana dan tidak memiliki dampak yang material terhadap laporan keuangan di periode berjalan atau periode sebelumnya.

c. Nilai Aset Bersih per Unit

Nilai aset bersih per unit penyertaan dihitung dengan cara membagi aset bersih Reksa Dana dengan jumlah unit penyertaan yang beredar. Nilai aset bersih dihitung pada setiap hari kerja berdasarkan nilai wajar dari aset dan liabilitas.

d. Portofolio Efek

Portofolio efek terdiri dari efek utang dan instrumen pasar uang.

Investasi pada efek utang diakui awalnya sebesar biaya perolehan, tidak termasuk biaya transaksi. Setelah pengakuan awal, selisih antara nilai wajar dan jumlah tercatat diakui dalam laba rugi.

2. KEBIJAKAN AKUNTANSI PENTING (Lanjutan)

e. Aset dan Liabilitas Keuangan

1. Klasifikasi

Kebijakan akuntansi Reksa Dana mengklasifikasikan aset keuangannya berdasarkan kategori sebagai berikut pada saat pengakuan awal:

- Aset keuangan yang diukur pada nilai wajar melalui laba rugi;
- Aset keuangan yang diukur pada biaya perolehan diamortisasi
- Aset keuangan yang diukur pada nilai wajar melalui penghasilan komprehensif lain;

Aset keuangan diukur pada biaya perolehan diamortisasi jika memenuhi kondisi sebagai berikut:

- Aset keuangan dikelola dalam model bisnis yang bertujuan untuk memiliki aset keuangan dalam rangka mendapatkan arus kas kontraktual; dan
- Persyaratan kontraktual dari aset keuangan tersebut memberikan hak pada tanggal tertentu atas arus kas yang diperoleh semata dari pembayaran pokok dan bunga (*solely payments of principal and interest / SPPI*) dari jumlah pokok terutang.

Aset keuangan diukur pada nilai wajar melalui penghasilan komprehensif lain jika memenuhi kondisi sebagai berikut:

- Aset keuangan dikelola dalam model bisnis yang bertujuan untuk mendapatkan arus kas kontraktual dan menjual aset keuangan; dan
- Persyaratan kontraktual dari aset keuangan tersebut memenuhi kriteria SPPI.

Pada saat pengakuan awal, Reksa Dana dapat membuat pilihan yang tidak dapat dibatalkan untuk menyajikan instrumen ekuitas yang bukan dimiliki untuk di perdagangkan pada nilai wajar melalui penghasilan komprehensif lain.

Aset keuangan lainnya yang tidak memenuhi persyaratan untuk diklasifikasikan sebagai aset keuangan diukur pada biaya perolehan diamortisasi atau nilai wajar melalui penghasilan komprehensif lain, diklasifikasikan sebagai diukur pada nilai wajar melalui laba rugi.

Saat pengakuan awal Reksa Dana dapat membuat penetapan yang tidak dapat dibatalkan untuk mengukur aset yang memenuhi persyaratan untuk diukur pada biaya perolehan diamortisasi atau nilai wajar melalui penghasilan komprehensif lain pada nilai wajar melalui laba rugi, apabila penetapan tersebut mengeliminasi atau secara signifikan mengurangi inkonsistensi pengukuran atau pengakuan (kadang disebut sebagai "*accounting mismatch*")

Penilaian model bisnis

Model bisnis ditentukan pada level yang mencerminkan bagaimana kelompok aset keuangan dikelola bersama-sama untuk mencapai tujuan bisnis tertentu.

Penilaian model bisnis dilakukan dengan mempertimbangkan, tetapi tidak terbatas pada, hal-hal berikut:

- Bagaimana kinerja dari model bisnis dan aset keuangan yang dimiliki dalam model bisnis dievaluasi dan dilaporkan kepada personil manajemen kunci Reksa Dana;
- Apakah risiko yang memengaruhi kinerja dari model bisnis (termasuk aset keuangan yang dimiliki dalam model bisnis) dan khususnya bagaimana cara aset keuangan tersebut dikelola; dan
- Bagaimana penilaian kinerja pengelola aset keuangan (sebagai contoh, apakah penilaian kinerja berdasarkan nilai wajar dari aset yang dikelola atau arus kas kontraktual yang diperoleh).

2. KEBIJAKAN AKUNTANSI PENTING (Lanjutan)

e. Aset dan Liabilitas Keuangan (lanjutan)

1. Klasifikasi (lanjutan)

Aset keuangan yang dimiliki untuk diperdagangkan atau dikelola dan penilaian kinerja berdasarkan nilai wajar diukur pada nilai wajar melalui laba rugi. Derivatif juga dikategorikan dalam kelompok ini, kecuali derivatif yang ditetapkan sebagai instrumen lindung nilai efektif.

Penilaian mengenai arus kas kontraktual yang diperoleh semata dari pembayaran pokok dan bunga

Untuk tujuan penilaian ini, pokok didefinisikan sebagai nilai wajar dari aset keuangan pada saat pengakuan awal. Bunga didefinisikan sebagai imbalan untuk nilai waktu atas uang dan risiko kredit terkait jumlah pokok terutang pada periode waktu tertentu dan juga risiko dan biaya peminjaman standar, dan juga margin laba.

Penilaian mengenai arus kas kontraktual yang diperoleh semata dari pembayaran pokok dan bunga dilakukan dengan mempertimbangkan persyaratan kontraktual, termasuk apakah aset keuangan mengandung persyaratan kontraktual yang dapat merubah waktu atau jumlah arus kas kontraktual. Dalam melakukan penilaian, Reksa Dana mempertimbangkan:

- Peristiwa kontijensi yang akan mengubah waktu atau jumlah arus kas kontraktual;
- Fitur leverage;
- Persyaratan pembayaran dimuka dan perpanjangan kontraktual
- Persyaratan mengenai klaim yang terbatas atas arus kas yang berasal dari aset spesifik; dan
- Fitur yang dapat merubah nilai waktu dari elemen uang.

2. Pengakuan Awal

- a). Pembelian atau penjualan aset keuangan yang memerlukan penyerahan aset dalam kurun waktu yang telah ditetapkan oleh peraturan dan kebiasaan yang berlaku di pasar (pembelian secara reguler) diakui pada tanggal perdagangan, yaitu tanggal Reksa Dana berkomitmen untuk membeli atau menjual aset.
- b). Aset keuangan dan liabilitas keuangan pada awalnya diukur pada nilai wajarnya. Dalam hal aset keuangan atau liabilitas keuangan tidak diklasifikasikan sebagai nilai wajar melalui laporan laba rugi, nilai wajar tersebut ditambah biaya transaksi yang dapat diatribusikan secara langsung. Pengukuran aset keuangan dan liabilitas keuangan setelah pengakuan awal tergantung pada klasifikasinya.

Reksa Dana, pada pengakuan awal, dapat menetapkan aset keuangan dan liabilitas keuangan tertentu sebagai nilai wajar melalui laporan laba rugi (opsi nilai wajar). Selanjutnya, penetapan ini dapat diubah menjadi pinjaman yang diberikan dan piutang apabila memenuhi ketentuan sebagai pinjaman yang diberikan serta terdapat intensi dan kemampuan memiliki untuk masa mendatang yang dapat diperkirakan atau hingga jatuh tempo. Opsi nilai wajar dapat digunakan hanya bila memenuhi ketentuan sebagai berikut:

- penetapan sebagai opsi nilai wajar mengurangi atau mengeliminasi ketidak-konsistenan pengukuran dan pengakuan (*accounting mismatch*) yang dapat timbul; atau
- aset keuangan dan liabilitas keuangan merupakan bagian dari portofolio instrumen keuangan yang risikonya dikelola dan dilaporkan kepada manajemen kunci berdasarkan nilai wajar; atau
- aset keuangan dan liabilitas keuangan terdiri dari kontrak utama dan derivatif melekat yang harus dipisahkan, tetapi tidak dapat mengukur derivatif melekat secara terpisah.

2. KEBIJAKAN AKUNTANSI PENTING (Lanjutan)

e. Aset dan Liabilitas Keuangan (lanjutan)

3. Pengukuran Setelah Pengakuan Awal

Aset keuangan dalam kelompok aset keuangan yang diukur pada nilai wajar melalui penghasilan komprehensif lain dan aset keuangan dan liabilitas keuangan yang diukur pada nilai wajar melalui laporan laba rugi diukur pada nilai wajarnya.

Aset keuangan kelompok biaya perolehan diamortisasi dan liabilitas keuangan lainnya diukur pada biaya perolehan diamortisasi dengan menggunakan metode suku bunga efektif.

4. Penghentian Pengakuan

a. Aset keuangan dihentikan pengakuan jika :

- Hak kontraktual atas arus kas yang berasal dari aset keuangan tersebut berakhir; atau
- Reksa Dana telah mentransfer haknya untuk menerima arus kas yang berasal dari aset tersebut atau menanggung liabilitas untuk membayarkan arus kas yang diterima tersebut secara penuh tanpa penundaan berarti kepada pihak ketiga dibawah kesepakatan pelepasan, dan antara (a) Reksa Dana telah mentransfer secara substansial seluruh risiko dan manfaat atas aset, atau (b) Reksa Dana tidak mentransfer maupun tidak memiliki secara substansial seluruh risiko dan manfaat atas aset, tetapi telah mentransfer kendali atas aset.

Ketika Reksa Dana telah mentransfer hak untuk menerima arus kas dari aset atau telah memasuki kesepakatan pelepasan dan tidak mentransfer serta tidak mempertahankan secara substansial seluruh risiko dan manfaat atas aset atau tidak mentransfer kendali atas aset, aset diakui sebesar keterlibatan Reksa Dana yang berkelanjutan atas aset tersebut.

Pinjaman yang diberikan dihapusbukkan ketika tidak terdapat prospek yang realistis mengenai pengembalian pinjaman atau hubungan normal antara Reksa Dana dan debitur telah berakhir. Pinjaman yang tidak dapat dilunasi tersebut dihapusbukkan dengan mendebit cadangan kerugian penurunan nilai.

b. Liabilitas keuangan dihentikan pengakuannya jika liabilitas yang ditetapkan dalam kontrak dilepaskan atau dibatalkan atau kadaluarsa.

Jika suatu liabilitas keuangan yang ada digantikan dengan liabilitas yang lain oleh pemberi pinjaman yang sama pada keadaan yang secara substansial berbeda, atau berdasarkan suatu liabilitas yang ada yang secara substansial telah diubah, maka pertukaran atau modifikasi tersebut diperlakukan sebagai penghentian pengakuan liabilitas awal dan pengakuan liabilitas baru, dan perbedaan nilai tercatat masing-masing diakui dalam laporan laba rugi.

5. Pengakuan Pendapatan dan Beban

a. Pendapatan dan beban bunga atas aset keuangan yang diukur pada nilai wajar melalui penghasilan komprehensif lain serta aset keuangan dan liabilitas keuangan yang dicatat berdasarkan biaya perolehan diamortisasi, diakui pada laporan laba rugi dengan menggunakan metode suku bunga efektif.

Jumlah tercatat bruto aset keuangan adalah biaya perolehan diamortisasi aset keuangan sebelum disesuaikan dengan cadangan penurunan nilai. Dalam menghitung pendapatan dan beban bunga, tingkat bunga efektif diterapkan pada jumlah tercatat bruto aset (ketika aset tersebut bukan aset keuangan memburuk) atau terhadap biaya perolehan diamortisasi dari liabilitas.

2. KEBIJAKAN AKUNTANSI PENTING (Lanjutan)

e. Aset dan Liabilitas Keuangan (lanjutan)

5. Pengakuan Pendapatan dan Beban (lanjutan)

Dalam menghitung pendapatan dan beban bunga, tingkat bunga efektif diterapkan pada jumlah tercatat bruto aset (ketika aset tersebut bukan aset keuangan memburuk) atau terhadap biaya perolehan diamortisasi dari liabilitas.

- b. Keuntungan dan kerugian yang timbul dari perubahan nilai wajar aset keuangan dan liabilitas keuangan yang diklasifikasikan sebagai diukur pada nilai wajar melalui laporan laba rugi diakui pada laporan laba rugi.

Pada saat aset keuangan dihentikan pengakuannya atau dilakukan penurunan nilai, keuntungan atau kerugian kumulatif yang sebelumnya diakui dalam ekuitas harus diakui pada laporan laba rugi.

6. Reklasifikasi Aset Keuangan

Reklasifikasi aset keuangan dari klasifikasi nilai wajar melalui penghasilan komprehensif lain ke klasifikasi nilai wajar melalui laba rugi dicatat pada wajar. Keuntungan atau kerugian yang belum direalisasi direklasifikasi ke laba rugi.

Reklasifikasi aset keuangan dari klasifikasi nilai wajar melalui penghasilan komprehensif lain ke klasifikasi biaya perolehan yang diamortisasi dicatat pada nilai tercatat. Keuntungan atau kerugian yang belum direalisasi harus diamortisasi menggunakan suku bunga efektif sampai dengan tanggal jatuh tempo instrumen tersebut.

Reklasifikasi aset keuangan dari klasifikasi nilai wajar melalui laba rugi ke klasifikasi nilai wajar melalui penghasilan komprehensif lain dicatat pada wajar.

Reklasifikasi aset keuangan dari klasifikasi nilai wajar melalui laba rugi ke klasifikasi biaya perolehan yang diamortisasi dicatat pada wajar.

7. Pengukuran Biaya Diamortisasi

Biaya perolehan diamortisasi dari aset keuangan atau liabilitas keuangan adalah jumlah aset keuangan atau liabilitas keuangan yang diukur pada saat pengakuan awal dikurangi pembayaran pokok pinjaman, ditambah atau dikurangi amortisasi kumulatif menggunakan metode suku bunga efektif yang dihitung dari selisih antara nilai pengakuan awal dan nilai jatuh temponya, dan dikurangi penurunan nilai.

8. Pengukuran Nilai Wajar

Nilai wajar adalah harga yang akan diterima untuk menjual suatu aset atau harga yang akan dibayar untuk mengalihkan suatu liabilitas dalam suatu transaksi teratur antara pelaku pasar pada tanggal pengukuran.

Jika tersedia, Reksa Dana mengukur nilai wajar dari suatu instrumen dengan menggunakan harga kuotasi di pasar aktif untuk instrumen terkait. Suatu pasar dianggap aktif bila harga yang dikuotasi tersedia sewaktu-waktu dari bursa, pedagang efek (*dealer*), perantara efek (*broker*), kelompok industri, badan pengawas (*pricing service or regulatory agency*), dan merupakan transaksi pasar aktual dan teratur terjadi yang dilakukan secara wajar. Nilai wajar dapat diperoleh dari *Interdealer Market Association* (IDMA) atau harga pasar atau harga yang diberikan oleh *broker* (*quoted price*) dari *Bloomberg* atau *Reuters* pada tanggal pengukuran.

2. KEBIJAKAN AKUNTANSI PENTING (Lanjutan)

e. Aset dan Liabilitas Keuangan (lanjutan)

8. Pengukuran Nilai Wajar (lanjutan)

Jika pasar untuk instrumen keuangan tidak aktif, Reksa Dana menetapkan nilai wajar dengan menggunakan teknik penilaian.

Reksa Dana menggunakan beberapa teknik penilaian yang digunakan secara umum untuk menentukan nilai wajar dari instrumen keuangan dengan tingkat kompleksitas yang rendah, seperti opsi nilai tukar dan swap mata uang. Input yang digunakan dalam teknik penilaian untuk instrumen keuangan di atas adalah data pasar yang diobservasi.

Untuk instrumen yang lebih kompleks, Reksa Dana menggunakan model penilaian internal, yang pada umumnya berdasarkan teknik dan metode penilaian yang umumnya diakui sebagai standar industri. Model penilaian terutama digunakan untuk menilai kontrak derivatif yang ditransaksikan melalui pasar *over-the-counter*, *unlisted debt securities* (termasuk surat utang dengan derivatif melekat) dan instrumen utang lainnya yang pasarnya tidak aktif.

Untuk instrumen keuangan yang tidak mempunyai harga pasar, estimasi atas nilai wajar efek-efek ditetapkan dengan mengacu pada nilai wajar instrumen lain yang substansinya sama atau dihitung berdasarkan arus kas yang diharapkan terhadap aset neto efek-efek tersebut.

Hasil dari suatu teknik penilaian merupakan sebuah estimasi atau perkiraan dari suatu nilai yang tidak dapat ditentukan dengan pasti, dan teknik penilaian yang digunakan mungkin tidak dapat menggambarkan seluruh faktor yang relevan atas posisi yang dimiliki Reksa Dana. Dengan demikian, penilaian disesuaikan dengan faktor tambahan seperti model *risk*, risiko likuiditas dan risiko kredit *counterparty*.

Berdasarkan kebijakan teknik penilaian nilai wajar, pengendalian dan prosedur yang diterapkan, manajemen berkeyakinan bahwa penyesuaian atas penilaian tersebut di atas diperlukan dan dianggap tepat untuk menyajikan secara wajar nilai dari instrumen keuangan yang diukur berdasarkan nilai wajar dalam laporan posisi keuangan. Data harga dan parameter yang digunakan didalam prosedur pengukuran pada umumnya telah di-review dan disesuaikan jika diperlukan, khususnya untuk perkembangan atas pasar terkini.

Pada saat nilai wajar dari *unlisted equity instruments* tidak dapat ditentukan dengan handal, instrumen tersebut dinilai sebesar biaya perolehan dikurangi dengan penurunan nilai. Nilai wajar atas pinjaman yang diberikan dan piutang, serta liabilitas kepada bank dan nasabah ditentukan menggunakan nilai berdasarkan arus kas kontraktual, dengan mempertimbangkan kualitas kredit, likuiditas dan biaya.

Semua aset dan liabilitas dimana nilai wajar diukur atau diungkapkan dalam laporan keuangan dapat dikategorikan pada level hirarki nilai wajar, berdasarkan tingkatan sebagai berikut:

- Level 1 – harga kuotasian (tanpa penyesuaian) di pasar aktif untuk aset atau liabilitas yang identik;
- Level 2 – teknik penilaian dimana level input terendah yang signifikan terhadap pengukuran nilai wajar dapat diobservasi, baik secara langsung maupun tidak langsung;
- Level 3 – teknik penilaian dimana level input terendah yang signifikan terhadap pengukuran nilai wajar tidak dapat diobservasi.

Nilai wajar sukuk diklasifikasikan dengan menggunakan hirarki nilai wajar sebagai berikut:

- Level 1 – harga kuotasian (tanpa penyesuaian) di pasar aktif, atau
- Level 2– input selain harga kuotasian (tanpa penyesuaian) di pasar aktif yang dapat diobservasi.

2. KEBIJAKAN AKUNTANSI PENTING (Lanjutan)

e. Aset dan Liabilitas Keuangan (lanjutan)

8. Pengukuran Nilai Wajar (lanjutan)

Untuk aset dan liabilitas yang diukur pada nilai wajar secara berulang dalam laporan keuangan, maka Reksa Dana menentukan apakah terdapat transfer di antara level hirarki dengan menilai kembali pengkategorian pada setiap akhir periode pelaporan.

9. Penurunan Nilai atas Aset Keuangan

Pada setiap periode pelaporan, Reksa Dana menilai apakah risiko kredit dari instrumen keuangan telah meningkat secara signifikan sejak pengakuan awal. Ketika melakukan penilaian, Reksa Dana menggunakan perubahan atas risiko gagal bayar yang terjadi sepanjang perkiraan usia instrumen keuangan daripada perubahan atas jumlah kerugian kredit ekspektasian. Dalam melakukan penilaian, Perseroan membandingkan antara risiko gagal bayar yang terjadi atas instrumen keuangan pada saat periode pelaporan dengan risiko gagal bayar yang terjadi atas instrumen keuangan pada saat pengakuan awal dan mempertimbangkan kewajaran serta ketersediaan informasi, yang tersedia tanpa biaya atau usaha pada saat tanggal pelaporan terkait dengan kejadian masa lalu, kondisi terkini dan perkiraan atas kondisi ekonomi di masa depan, yang mengindikasikan kenaikan risiko kredit sejak pengakuan awal.

Reksa Dana menerapkan metode yang disederhanakan untuk mengukur kerugian kredit ekspektasian tersebut terhadap piutang usaha, piutang lain-lain.

f. Pengakuan Pendapatan dan Beban

Pendapatan diakui ketika kemungkinan besar manfaat ekonomi masa depan akan mengalir ke Reksa Dana dan manfaat ini dapat diukur secara andal.

Pendapatan bagi hasil diakui berdasarkan proporsi waktu dalam laba rugi, termasuk pendapatan dari jasa giro, instrumen pasar uang, dan efek utang yang diukur pada nilai wajar melalui laba rugi.

Pendapatan dari pembagian hak (dividen, saham bonus, dan hak lain yang dibagikan) oleh emiten diakui pada tanggal *ex (ex-date)*. Beban investasi termasuk pajak penghasilan final diakui secara akrual dan harian.

Keuntungan atau kerugian investasi yang belum direalisasi akibat kenaikan atau penurunan harga pasar (nilai wajar) serta keuntungan atau kerugian investasi yang telah direalisasi disajikan dalam laba rugi. Keuntungan dan kerugian yang telah direalisasi neto atas penjualan portofolio efek dihitung berdasarkan harga pokok yang menggunakan metode rata-rata tertimbang.

g. Transaksi Pihak Berelasi

Sesuai dengan Keputusan Kepala Departemen Pengawasan Pasar Modal 2A No. Kep-04/PM.21/2014 tanggal 7 Oktober 2014 tentang Pihak Berelasi terkait Pengelolaan Reksa Dana Berbentuk Kontrak Investasi Kolektif, PT BNI Asset Management, Manajer Investasi, adalah pihak berelasi Reksa Dana.

h. Pajak Penghasilan

Pajak Penghasilan Reksa Dana diatur dalam Surat Edaran Direktorat Jenderal Pajak No. SE-18/PJ.42/1996 tanggal 30 April 1996 tentang Pajak Penghasilan atas Usaha Reksa Dana, serta ketentuan pajak yang berlaku. Obyek pajak penghasilan terbatas hanya pada penghasilan yang diterima oleh Reksa Dana, sedangkan pembelian kembali unit penyertaan dan pembagian laba kepada pemegang unit bukan merupakan obyek pajak penghasilan.

REKSA DANA BNI-AM DANA SAHAM SYARIAH MUSAHAMAH
CATATAN ATAS LAPORAN KEUANGAN
Tanggal 31 Desember 2021
dan untuk tahun yang berakhir pada tanggal tersebut
(Disajikan dalam Rupiah, kecuali dinyatakan lain)

2. KEBIJAKAN AKUNTANSI PENTING (Lanjutan)

h. Pajak Penghasilan (lanjutan)

Pajak penghasilan Reksa Dana yang berasal dari penghasilan bunga obligasi diatur dalam Peraturan Pemerintah Republik Indonesia (PP) No. 16/2009 tentang Pajak Penghasilan atas Penghasilan berupa Bunga Obligasi. Peraturan tersebut telah beberapa kali diubah dan terakhir dengan PP No.9 Tahun 2021, yang mengatur bahwa atas penghasilan berupa bunga obligasi yang diterima atau diperoleh wajib pajak dalam negeri dan bentuk usaha tetap dikenai pajak penghasilan bersifat final sebesar 10%.

Pada tanggal 5 Oktober 2020 Pemerintah Republik Indonesia mengesahkan Undang-Undang No. 11 Tahun 2020 tentang Cipta Kerja yang mengubah pasal 4 ayat (3) huruf f angka 1 dari Undang-Undang No. 36 Tahun 2008 tentang Pajak Penghasilan Dividen yang berasal dari dalam negeri yang diterima atau diperoleh:

- Wajib Pajak orang pribadi dalam negeri sepanjang dividen tersebut diinvestasikan di wilayah Negara Kesatuan Republik Indonesia dalam jangka waktu tertentu dan/atau;
- Wajib Pajak badan dalam negeri

Dikecualikan dari objek pajak.

Pajak Penghasilan Final

Pendapatan yang telah dikenakan pajak penghasilan final tidak lagi dilaporkan sebagai pendapat kena pajak, dan semua beban sehubungan dengan pendapatan telah dikenakan pajak penghasilan final tidak boleh dikurangkan.

Pajak Kini

Pajak kini ditentukan berdasarkan kenaikan aset neto yang dapat diatribusikan kepada pemegang unit dari aktivitas operasi kena pajak dalam tahun yang bersangkutan yang dihitung berdasarkan tarif pajak yang berlaku.

i. Peristiwa Setelah Periode Pelaporan

Peristiwa-peristiwa yang terjadi setelah periode pelaporan yang menyediakan tambahan informasi mengenai posisi keuangan Reksa Dana pada tanggal laporan posisi keuangan (peristiwa penyesuaian), jika ada, telah tercermin dalam laporan keuangan. Peristiwa-peristiwa yang terjadi setelah periode pelaporan yang tidak memerlukan penyesuaian (peristiwa non-penyesuaian), apabila jumlahnya material, telah diungkapkan dalam laporan keuangan.

j. Penggunaan Estimasi, Pertimbangan, dan Asumsi

Dalam penerapan kebijakan akuntansi, seperti yang diungkapkan dalam Catatan 2 atas laporan keuangan, Reksa Dana harus membuat estimasi, pertimbangan, dan asumsi atas nilai tercatat aset dan liabilitas yang tidak tersedia oleh sumber-sumber lain. Estimasi dan asumsi tersebut berdasarkan pengalaman historis dan faktor lain yang dipertimbangkan relevan.

Pengungkapan berikut mencakup ikhtisar estimasi, pertimbangan, dan asumsi signifikan yang berpengaruh terhadap jumlah-jumlah yang dilaporkan serta pengungkapan dalam laporan keuangan.

2. KEBIJAKAN AKUNTANSI PENTING (Lanjutan)

j. Penggunaan Estimasi, Pertimbangan, dan Asumsi

Pertimbangan

Pertimbangan-pertimbangan berikut dibuat dalam proses penerapan kebijakan akuntansi Reksa Dana yang memiliki dampak yang paling signifikan terhadap jumlah-jumlah yang diakui dalam laporan

a. Mata Uang Fungsional

Mata uang fungsional Reksa Dana adalah mata uang lingkungan ekonomi utama dimana Reksa Dana beroperasi. Mata uang tersebut, antara lain, adalah yang paling mempengaruhi nilai portofolio efek dan unit penyertaan, mata uang dari Negara yang kekuatan persaingan dan peraturannya sebagian besar menentukan nilai portofolio efek dan unit penyertaan, dan merupakan mata uang yang mana dana dari aktivitas pendanaan dihasilkan.

b. Klasifikasi Aset Keuangan dan Liabilitas Keuangan

Reksa Dana menentukan klasifikasi aset dan liabilitas tertentu sebagai aset keuangan dan liabilitas keuangan dengan menilai apakah aset dan liabilitas tersebut memenuhi definisi yang ditetapkan dalam PSAK No. 71. Aset keuangan dan liabilitas keuangan dicatat sesuai dengan kebijakan akuntansi Reksa Dana seperti yang diungkapkan dalam Catatan 2e.

c. Cadangan Kerugian Penurunan Nilai Aset Keuangan

Cadangan kerugian penurunan nilai dipelihara pada jumlah yang dianggap memadai untuk menutup kemungkinan tidak tertagihnya aset keuangan. Pada setiap tanggal laporan posisi keuangan, Reksa Dana secara spesifik menelaah apakah telah terdapat bukti obyektif bahwa suatu aset keuangan telah mengalami penurunan nilai (tidak tertagih).

Cadangan yang dibentuk adalah berdasarkan pengalaman penagihan masa lalu dan faktor-faktor lainnya yang mungkin mempengaruhi kolektibilitas, antara lain kemungkinan kesulitan likuiditas atau kesulitan keuangan yang signifikan yang dialami oleh debitur atau penundaan pembayaran yang signifikan.

Jika terdapat bukti obyektif penurunan nilai, maka saat dan besaran jumlah yang dapat ditagih diestimasi berdasarkan pengalaman kerugian masa lalu. Cadangan kerugian penurunan nilai dibentuk atas akun-akun yang diidentifikasi secara spesifik telah mengalami penurunan nilai. Suatu evaluasi atas piutang yang bertujuan untuk menentukan jumlah cadangan yang harus dibentuk dilakukan secara berkala sepanjang tahun. Oleh karena itu, saat dan besaran jumlah cadangan kerugian penurunan nilai yang tercatat pada setiap periode dapat berbeda tergantung pada pertimbangan dan estimasi yang digunakan.

d. Pajak Penghasilan

Pertimbangan yang signifikan dibutuhkan untuk menentukan jumlah pajak penghasilan. Terdapat sejumlah transaksi dan perhitungan yang menimbulkan ketidakpastian penentuan jumlah pajak penghasilan karena interpretasi atas peraturan pajak yang berbeda.

Estimasi dan Asumsi

Asumsi utama mengenai masa depan dan sumber utama lain dalam mengestimasi ketidakpastian pada tanggal pelaporan yang mempunyai risiko signifikan yang dapat menyebabkan penyesuaian material terhadap nilai tercatat aset dan liabilitas dalam periode berikutnya diungkapkan di bawah ini. Estimasi dan asumsi didasarkan pada parameter yang tersedia saat laporan keuangan disusun. Kondisi yang ada dan asumsi mengenai perkembangan masa depan dapat berubah karena perubahan situasi pasar yang berada di luar kendali Reksa Dana. Perubahan tersebut tercermin dalam asumsi ketika keadaan tersebut terjadi.

REKSA DANA BNI-AM DANA SAHAM SYARIAH MUSAHAMAH
CATATAN ATAS LAPORAN KEUANGAN
Tanggal 31 Desember 2021
dan untuk tahun yang berakhir pada tanggal tersebut
(Disajikan dalam Rupiah, kecuali dinyatakan lain)

3. PORTOFOLIO EFEK

Akun ini merupakan investasi dalam efek ekuitas dan instrumen pasar uang tanggal 31 Desember 2021 dan 2020 dengan rincian sebagai berikut:

31-Des-2021			
Nama Efek	Jumlah Lembar Saham	Nilai Wajar	Persentase Terhadap Jumlah Portofolio
a. Efek Ekuitas			
PT Ace Hardware Indonesia Tbk.	222.900	285.312.000	2,17%
PT Adaro Energy Tbk	329.900	742.275.000	5,65%
PT Aneka Tambang Tbk	150.700	339.075.000	2,58%
PT Charoen Pokphand Indonesia Tbk	57.000	339.150.000	2,58%
PT Ciputra Development Tbk	285.400	276.838.000	2,11%
PT Elang Mahkota Teknologi Tbk.	61.900	141.132.000	1,07%
PT Erajaya Swasembada Tbk	358.500	215.100.000	1,64%
PT XL Axiata Tbk	86.600	274.522.000	2,09%
PT Harum Energy Tbk	24.700	255.027.500	1,94%
PT Vale Indonesia Tbk	29.400	137.592.000	1,05%
PT Indofood Sukses Makmur Tbk	65.800	416.185.000	3,17%
PT Indah Kiat Pulp & Paper Tbk	59.600	466.370.000	3,55%
PT Indocement Tunggul Prakarsa Tbk	17.800	215.380.000	1,64%
PT Japfa Comfeed Indonesia Tbk	159.800	274.856.000	2,09%
PT Kalbe Farma Tbk	317.300	512.439.500	3,90%
PT Link Net Tbk	188.100	752.400.000	5,73%
PT London Sumatra Indonesia Tbk	114.600	135.801.000	1,03%
PT Map Aktif Adiperkasa Tbk.	160.100	406.654.000	3,10%
PT Mitrabahtera Segara Sejati Tbk.	826.900	901.321.000	6,86%
PT Mitra Keluarga Karyasehat Tbk	156.000	352.560.000	2,68%
PT Perusahaan Gas Negara Tbk	348.200	478.775.000	3,64%
PT PP (Persero) Tbk	213.900	211.761.000	1,61%
PT Pakuwon Jati Tbk	446.200	207.036.800	1,58%
PT Surya Citra Media Tbk	627.800	204.662.800	1,56%
PT Semen Indonesia (Persero) Tbk	62.100	450.225.000	3,43%
PT Summarecon Agung Tbk	527.025	440.065.875	3,35%
PT Pabrik Kertas Tjiwi Kimia Tbk	35.700	268.642.500	2,04%
PT Telkom Indonesia (Persero) Tbk	404.300	1.633.372.000	12,43%
PT Chandra Asri Petrochemical Tbk	75.300	551.572.500	4,20%
PT United Tractors Tbk	28.500	631.275.000	4,80%
PT Unilever Indonesia Tbk	49.900	205.089.000	1,56%
PT Wijaka Karya (Persero) Tbk	195.000	215.475.000	1,64%
Jumlah Efek Ekuitas		12.937.942.475	98,48%

REKSA DANA BNI-AM DANA SAHAM SYARIAH MUSAHAMAH
CATATAN ATAS LAPORAN KEUANGAN
Tanggal 31 Desember 2021
dan untuk tahun yang berakhir pada tanggal tersebut
(Disajikan dalam Rupiah, kecuali dinyatakan lain)

3. PORTOFOLIO EFEK (Lanjutan)

31-Des-2021					
Nama Efek			Jumlah Lembar Saham	Nilai Wajar	Persentase Terhadap Jumlah Portofolio
<u>b. Instrumen Pasar Uang</u>					
Nama Efek	Tingkat Bunga Per Tahun	Jatuh Tempo	Nilai Nominal	Nilai Wajar	Persentase terhadap Jumlah Portofolio
Deposito					
Bank Sinar Mas Syariah	3,50%	30-Jan-2021	200.000.000	200.000.000	1,52%
Jumlah deposito			200.000.000	200.000.000	1,52%
JUMLAH PORTOFOLIO EFEK				13.137.942.475	100,00%

31-Des-2020					
Nama Efek			Jumlah Lembar Saham	Nilai Wajar	Persentase Terhadap Jumlah Portofolio
<u>Efek Ekuitas</u>					
PT Adaro Energy Tbk			172.200	246.246.000	1,81%
PT Aneka Tambang Tbk			166.200	321.597.000	2,37%
PT Barito Pacific Tbk			198.600	218.460.000	1,61%
PT Bank BTPN Syariah Tbk			58.600	219.750.000	1,62%
PT Charoen Pokphand Indonesia Tbk			116.600	760.815.000	5,61%
PT Ciputra Development Tbk			240.200	236.597.000	1,74%
PT Erajaya Swasembada Tbk			127.800	281.160.000	2,07%
PT XL Axiata Tbk			81.100	221.403.000	1,63%
PT Indofood CBP Sukses Makmur Tbk			71.400	683.655.000	5,04%
PT Indofood Sukses Makmur Tbk			67.100	459.635.000	3,39%
PT Indah Kiat Pulp & Paper Tbk			21.300	222.052.500	1,64%
PT Indocement Tunggul Prakarsa Tbk			37.600	544.260.000	4,01%
PT JAPFA Confeed Indonesia Tbk			98.100	143.716.500	1,06%
PT Kalbe Farma Tbk			341.800	505.864.000	3,73%
PT Link Net Tbk			83.700	201.717.000	1,49%
PT London Sumatra Indonesia Tbk			242.400	333.300.000	2,46%
PT Mitra Keluarga Karyasehat Tbk			113.900	310.947.000	2,29%
PT Media Nusantara Citra Tbk			303.700	346.218.000	2,55%
PT Mayora Indah Tbk			43.600	118.156.000	0,87%
PT Perusahaan Gas Negara Tbk			126.400	209.192.000	1,54%
PT PP (Persero) Tbk			288.300	537.679.500	3,96%
PT Pakuwon Jati Tbk			415.300	211.803.000	1,56%
PT Surya Citra Media Tbk			109.800	251.442.000	1,85%
PT Semen Indonesia (Persero) Tbk			41.900	520.607.500	3,84%
<i>Jumlah dipindahkan</i>				8.106.273.000	59,75%

REKSA DANA BNI-AM DANA SAHAM SYARIAH MUSAHAMAH
CATATAN ATAS LAPORAN KEUANGAN
Tanggal 31 Desember 2021
dan untuk tahun yang berakhir pada tanggal tersebut
(Disajikan dalam Rupiah, kecuali dinyatakan lain)

3. PORTOFOLIO EFEK (Lanjutan)

31-Des-2020			
Nama Efek	Jumlah Lembar Saham	Nilai Wajar	Persentase Terhadap Jumlah Portofolio
<u>Efek Ekuitas</u>			
<i>Jumlah pindahan</i>		8.106.273.000	59,75%
PT Telkom Indonesia (Persero) Tbk	556.700	1.842.677.000	13,58%
PT Chandra Asri Petrochemical Tbk	80.700	732.352.500	5,40%
PT United Tractors Tbk	14.300	380.380.000	2,80%
PT Unilever Indoneis Tbk	284.600	2.091.810.000	15,42%
PT Wijaka Karya (Persero) Tbk	208.700	414.269.500	3,05%
Jumlah		13.567.762.000	100,00%

4. KAS DAN SETARA KAS

Akun ini merupakan saldo kas dan setara kas tanggal 31 Desember 2021 dan 2020, sebagai berikut:

	31-Des-2021	31-Des-2020
PT Bank DBS Indonesia Tbk	81.938.885	1.207.976.473
PT Bank Central Asia Tbk	206.541.530	203.446.967
PT Bank Negara Indonesia (Persero) Tbk	44.737.282	150.678.537
PT Bank Mandiri (Persero) Tbk	1.000.000	1.000.000
PT Bank DBS Indonesia Tbk - Dana Kebajikan	-	14.136.924
Jumlah	334.217.697	1.577.238.901

5. PIUTANG PENJUALAN EFEK

Akun ini merupakan saldo piutang penjualan saham tanggal 31 Desember 2021 dan 2020, sebagai berikut:

	31-Des-2021	31-Des-2020
Piutang penjualan saham	472.862.815	355.930.738

6. PIUTANG LAIN-LAIN

Akun ini merupakan piutang lain-lain tanggal 31 Desember 2021 dan 2020, sebagai berikut:

	31-Des-2021	31-Des-2020
Lebih bayar pajak penghasilan - Tahun 2021	26.482.872	-
Lebih bayar pajak penghasilan - Tahun 2020	18.682.432	18.682.432
Lebih bayar pajak penghasilan - Tahun 2019	32.062.584	32.062.584
Piutang lainnya	-	354.811
Jumlah	77.227.888	51.099.827

Rincian lebih bayar pajak bayar, dapat dilihat catatan 20.

REKSA DANA BNI-AM DANA SAHAM SYARIAH MUSAHAMAH
CATATAN ATAS LAPORAN KEUANGAN
Tanggal 31 Desember 2021
dan untuk tahun yang berakhir pada tanggal tersebut
(Disajikan dalam Rupiah, kecuali dinyatakan lain)

7. BEBAN AKRUAL

Rincian tanggal 31 Desember 2021 dan 2020, sebagai berikut:

	31-Des-2021	31-Des-2020
Utang jasa manajer investasi	41.408.965	45.245.830
Utang jasa kustodian	1.922.316	2.114.801
Utang jasa penjualan unit penyertaan	491.720	416.922
Utang jasa audit	5.500.000	4.950.000
Jumlah	49.323.001	52.727.553

8. UTANG PEMBELIAN EFEK

Akun ini merupakan utang atas pembelian efek yang belum dibayar tanggal 31 Desember 2021 dan 2020.

9. UTANG PEMBELIAN KEMBALI UNIT PENYERTAAN

Akun ini merupakan saldo utang pembelian kembali unit penyertaan, pada tanggal 31 Desember 2021 dan 2020.

10. UTANG PAJAK

Rincian tanggal 31 Desember 2021 dan 2021 sebagai berikut:

	31-Des-2021	31-Des-2020
Utang pajak penghasilan - PPh pasal 23	511.322	424.045
Utang pajak penghasilan - PPh pasal 25	2.057.160	2.656.144
Utang pajak penghasilan - PPh pasal 4	162.580	162.580
Jumlah	2.731.062	3.242.769

11. UTANG LAIN-LAIN

Rincian tanggal 31 Desember 2021 dan 2020 sebagai berikut:

	31-Des-2021	31-Des-2020
Dana Kebajikan *)	9.307.379	8.838.301
Utang lainnya	5.018.030	1.721.311
Jumlah	14.325.409	10.559.612

*) Akun Dana Kebajikan yang berasal dari penerimaan jasa giro pada rekening bank yang tidak sesuai dengan syariah islam dan dimurnikan dengan mengeluarkannya dari hasil investasi Reksa Dana.

12. TOTAL KENAIKAN (PENURUNAN) NILAI ASET BERSIH

Jumlah ini merupakan akumulasi laba rugi periodik dengan memperhitungkan transaksi dengan pemegang Unit Penyertaan dan koreksi laba rugi periode sebelumnya.

REKSA DANA BNI-AM DANA SAHAM SYARIAH MUSAHAMAH
CATATAN ATAS LAPORAN KEUANGAN
Tanggal 31 Desember 2021
dan untuk tahun yang berakhir pada tanggal tersebut
(Disajikan dalam Rupiah, kecuali dinyatakan lain)

13. INFORMASI MENGENAI KEPEMILIKAN UNIT PENYERTAAN REKSA DANA

Rincian Unit Penyertaan Reksa Dana tanggal 31 Desember 2021 dan 2020, sebagai berikut:

Pemilik Unit Penyertaan	31-Des-2021		31-Des-2020	
	Jumlah Unit Penyertaan	Persentase Kepemilikan	Jumlah Unit Penyertaan	Persentase Kepemilikan
Pemodal lain	11.907.776,3527	100,00%	12.633.576,3506	106,10%
Manajer Investasi	-	0,00%	-	0,00%
Jumlah	11.907.776,3527	100,00%	12.633.576,3506	106,10%

14. PENDAPATAN DIVIDEN

Akun ini merupakan pendapatan Dividen yang diperoleh dari investasi pada efek ekuitas untuk tahun yang berakhir pada tanggal 31 Desember 2021 dan 2020.

15. KEUNTUNGAN (KERUGIAN) INVESTASI YANG TELAH DIREALISASI

Akun ini merupakan keuntungan (kerugian) yang telah direalisasi atas penjualan portofolio efek.

16. KEUNTUNGAN (KERUGIAN) INVESTASI YANG BELUM DIREALISASI

Akun ini merupakan peningkatan (penurunan) nilai wajar atau harga pasar efek utang yang belum di realisasi sampai dengan tanggal laporan posisi keuangan.

17. BEBAN PENGELOLAAN INVESTASI

Beban pengelolaan investasi merupakan imbalan jasa kepada PT BNI Asset Management sebagai Manajer Investasi yaitu sebesar maksimum 2,99% per tahun dari Nilai Aset Bersih yang dihitung secara harian.

18. BEBAN KUSTODIAN

Beban kustodian merupakan beban pengelolaan administrasi dan imbalan jasa penitipan atas aset Reksa Dana pada PT Bank DBS Indonesia sebagai Bank Kustodian yaitu sebesar maksimum 0,15% per tahun dari Nilai Aset Bersih yang dihitung secara harian.

19. BEBAN LAIN-LAIN

Rincian untuk tahun yang berakhir pada tanggal 31 Desember 2021 dan 2020, sebagai berikut:

	2021	2020
Beban transaksi	285.636.687	172.653.828
Beban jasa audit	11.000.000	9.900.000
Beban administrasi bank	2.703.429	3.823.598
Beban lain-lain	20.563.897	13.988.254
Jumlah	319.904.013	200.365.680

REKSA DANA BNI-AM DANA SAHAM SYARIAH MUSAHAMAH
CATATAN ATAS LAPORAN KEUANGAN
Tanggal 31 Desember 2021
dan untuk tahun yang berakhir pada tanggal tersebut
(Disajikan dalam Rupiah, kecuali dinyatakan lain)

20. PAJAK PENGHASILAN

Rekonsiliasi antara kenaikan aset bersih dari aktivitas operasi sebelum pajak penghasilan menurut laporan operasi dengan rugi fiskal adalah sebagai berikut :

	2021	2020
Labanya (Rugi) sebelum pajak	(409.079.484)	(2.254.329.609)
Perbedaan Temporer		
(Keuntungan) Kerugian investasi yang belum direalisasi	130.002.940	(1.010.108.907)
Perbedaan yang tidak dapat diperhitungkan menurut fiskal		
Pendapatan dividen	(233.527.703)	
Pendapatan bagi hasil	(15.342)	(3.885.274)
Beban Investasi	774.355.036	703.297.283
(Keuntungan) Kerugian investasi yang telah direalisasi	(261.735.447)	2.949.628.732
Jumlah Koreksi Fiskal	409.079.484	2.638.931.834
Labanya/Rugi Fiskal	-	384.602.225
Labanya/Rugi Fiskal (Pembulatan)	-	384.602.000
Taksiran beban pajak penghasilan :	-	78.300.677
Dikurangi:		
Pajak dibayar dimuka		
PPH pasal 23	-	(53.614.752)
PPH pasal 25	(26.482.872)	(43.368.357)
Kurang (Lebih) bayar pajak penghasilan	(26.482.872)	(18.682.432)

21. IKHTISAR RASIO KEUANGAN REKSA DANA

Berikut ini adalah Ikhtisar rasio keuangan Reksa Dana untuk periode dari tanggal 1 Januari tahun berjalan sampai dengan tanggal prospektus dan periode 12 bulan, 36 bulan serta 60 bulan terakhir dari tanggal prospektus, yakni sebagai berikut:

	Periode dari tanggal 1 Januari tahun berjalan s/d tanggal Prospektus	Periode 12 bulan terakhir dari tanggal Prospektus	Periode 36 bulan terakhir dari tanggal Prospektus	Periode 60 bulan terakhir dari tanggal Prospektus
Jumlah hasil investasi	-3,03%	-13,89%	0,94%	-8,76%
Hasil Investasi Setelah Memperhitungkan				
Biaya Pemasaran	-3,03%	-13,89%	0,94%	-8,76%
Beban Operasi	5,45%	9,32%	12,69%	21,27%
Perputaran Portofolio	1 : 3,43	1 : 5,11	1 : 8,49	1 : 11,87
Persentase Penghasilan Kena Pajak	0,00%	-14,44%	-61,86%	-59,58%

Berikut ini adalah Ikhtisar rasio keuangan Reksa Dana untuk tiga tahun terakhir, yakni sebagai berikut :

	2021	2020	2019
Jumlah hasil investasi	-3,03%	-11,20%	17,22%
Hasil Investasi Setelah Memperhitungkan			
Biaya pemasaran	-3,03%	-11,20%	17,22%
Beban Operasi	5,45%	4,02%	3,69%
Perputaran Portofolio	1 : 3,43	1 : 1,85	1 : 3,18
Persentase Penghasilan Kena Pajak	0,00%	-17,06%	38,61%

Tujuan tabel ini adalah semata-mata untuk membantu memahami kinerja masa lalu dari Reksa Dana, tetapi seharusnya tidak dianggap sebagai indikasi dari kinerja masa depan akan sama baiknya dengan kinerja masa lalu.

REKSA DANA BNI-AM DANA SAHAM SYARIAH MUSAHAMAH
CATATAN ATAS LAPORAN KEUANGAN
Tanggal 31 Desember 2021
dan untuk tahun yang berakhir pada tanggal tersebut
(Disajikan dalam Rupiah, kecuali dinyatakan lain)

22. KLASIFIKASI INSTRUMEN KEUANGAN

Reksa Dana mengklasifikasikan instrumen keuangan ke dalam klasifikasi tertentu yang mencerminkan sifat dari informasi dan mempertimbangkan karakteristik dari instrumen keuangan tersebut. Klasifikasi ini dapat dilihat pada tabel dibawah ini.

31-Des-2021				
	Diukur pada nilai wajar melalui laporan rugi laba	Biaya perolehan diamortisasi	Diukur pada nilai wajar melalui penghasilan komprehensif lain	Jumlah
Aset keuangan				
Portofolio efek	12.937.942.475	200.000.000	-	13.137.942.475
Kas dan setara kas	-	334.217.697	-	334.217.697
Piutang bagi hasil	-	15.342	-	15.342
Piutang penjualan efek	-	472.862.815	-	472.862.815
Piutang lain-lain	-	77.227.888	-	77.227.888
Jumlah	12.937.942.475	1.084.323.742	-	14.022.266.217
Liabilitas keuangan				
Beban akrual	-	49.323.001	-	49.323.001
Utang pembelian efek	-	376.039.889	-	376.039.889
Utang pembelian kembali unit penyertaan	-	1.960.895	-	1.960.895
Utang pajak	-	2.731.062	-	2.731.062
Utang lain-lain	-	14.325.409	-	14.325.409
Jumlah	-	444.380.256	-	444.380.256
31-Des-2020				
	Diukur pada nilai wajar melalui laporan rugi laba	Biaya perolehan diamortisasi	Diukur pada nilai wajar melalui penghasilan komprehensif lain	Jumlah
Aset keuangan				
Portofolio efek	13.567.762.000	-	-	13.567.762.000
Kas dan setara kas	-	1.577.238.901	-	1.577.238.901
Piutang penjualan efek	-	355.930.738	-	355.930.738
Piutang dividen	-	5.053.665	-	5.053.665
Piutang lain-lain	-	51.099.827	-	51.099.827
Jumlah	13.567.762.000	1.989.323.131	-	15.557.085.131
Liabilitas keuangan				
Beban akrual	-	52.727.553	-	52.727.553
Utang pembelian efek	-	572.354.394	-	572.354.394
Utang muka pemesanan efek	-	5.928.923	-	5.928.923
Utang pembelian kembali unit penyertaan	-	56.957.103	-	56.957.103
Utang pajak	-	3.242.769	-	3.242.769
Utang lain-lain	-	10.559.612	-	10.559.612
Jumlah	-	701.770.354	-	701.770.354

23. MANAJEMEN RISIKO KEUANGAN

Manajer Investasi telah mendokumentasikan kebijakan manajemen risiko keuangan Reksa Dana. Kebijakan yang ditetapkan merupakan strategi bisnis secara menyeluruh dan filosofi manajemen risiko. Keseluruhan strategi manajemen risiko Reksa Dana ditujukan untuk meminimalkan pengaruh ketidakpastian yang dihadapi dalam pasar terhadap kinerja keuangan Reksa Dana.

Reksa Dana beroperasi di dalam negeri dan menghadapi berbagai risiko modal, harga pasar, suku bunga atas nilai wajar, kredit dan likuiditas.

a. Risiko Harga Pasar

Risiko harga adalah risiko fluktuasi nilai instrumen keuangan sebagai akibat perubahan harga pasar yang timbul dari investasi yang dimiliki Reksa Dana terhadap ketidakpastian harga dimasa yang akan datang.

Reksa Dana juga menghadapi risiko harga pasar terkait investasi efek utang. Untuk mengelola risiko harga yang timbul dari investasi ini, Reksa Dana mendiversifikasi portofolionya. Diversifikasi portofolio dilakukan berdasarkan batasan investasi yang ditentukan dalam Kontrak Investasi Kolektif. Mayoritas investasi efek utang Reksa Dana diperdagangkan di bursa dan dimonitor secara harian oleh Manajer Investasi. Reksa Dana tidak memiliki eksposur risiko konsentrasi yang signifikan untuk setiap investasi.

b. Risiko Suku Bunga

Risiko suku bunga atas nilai wajar adalah risiko fluktuasi nilai instrumen keuangan yang disebabkan perubahan suku bunga pasar.

Reksa Dana dihadapkan pada berbagai risiko terkait dengan fluktuasi suku bunga pasar. Aset keuangan yang berpotensi terpengaruh risiko suku bunga atas nilai wajar adalah efek utang. Manajer Investasi memonitor perubahan suku bunga pasar untuk memastikan suku bunga Reksa Dana sesuai dengan pasar.

c. Risiko Kredit

Risiko kredit adalah risiko bahwa Reksa Dana akan mengalami kerugian yang timbul dari nasabah dan atau pihak lawan yang gagal memenuhi liabilitas kontraktual mereka.

Risiko kredit tersebut terutama timbul dari investasi Reksa Dana dalam instrumen utang. Reksa Dana juga menghadapi risiko kredit dari piutang bunga dan piutang transaksi efek. Tidak ada risiko yang terpusat secara signifikan. Reksa Dana mengelola dan mengendalikan risiko kredit dengan menetapkan investasi dalam efek utang yang memiliki peringkat efek bagus yang dikeluarkan oleh Lembaga Pemeringkat Efek dan memantau *exposure* terkait dengan batasan-batasan tersebut.

d. Risiko Likuiditas

Risiko likuiditas adalah risiko dimana Reksa Dana akan mengalami kesulitan dalam memperoleh dana untuk memenuhi komitmennya terkait dengan instrumen keuangan. Risiko likuiditas mungkin timbul akibat ketidakmampuan Reksa Dana untuk menjual aset keuangan secara cepat dengan harga yang mendekati nilai wajarnya.

Kebutuhan likuiditas Reksa Dana secara khusus timbul dari kebutuhan untuk menyediakan kas yang cukup untuk membiayai penjualan kembali unit penyertaan dan membayar pembagian keuntungan kepada pemegang unit penyertaan. Dalam mengelola risiko likuiditas, Manajer Investasi memantau dan menjaga tingkat likuiditas yang memadai untuk membiayai operasionalnya dan menginvestasikan dari sebagian besar asetnya dalam pasar aktif dan dapat dicairkan setiap saat.

REKSA DANA BNI-AM DANA SAHAM SYARIAH MUSAHAMAH
CATATAN ATAS LAPORAN KEUANGAN
Tanggal 31 Desember 2021
dan untuk tahun yang berakhir pada tanggal tersebut
(Disajikan dalam Rupiah, kecuali dinyatakan lain)

23. MANAJEMEN RISIKO KEUANGAN (Lanjutan)

d. Risiko Likuiditas (lanjutan)

Efek yang dimiliki Reksa Dana dapat dicairkan setiap saat dan sebagian besar terdaftar di Bursa Efek Indonesia. Selain itu Manajer Investasi secara rutin mengevaluasi koreksi arus kas dan arus kas aktual serta mencocokkan profil jatuh tempo aset dan liabilitas keuangan.

Analisis aset dan liabilitas keuangan Reksa Dana berdasarkan jatuh tempo dari tanggal laporan keuangan sampai dengan tanggal jatuh tempo diungkapkan dalam tabel sebagai berikut :

	31-Des-2021		
	Kurang dari tiga bulan	Tiga bulan sampai satu tahun	Jumlah
Aset keuangan			
Portofolio efek	13.137.942.475	-	13.137.942.475
Kas dan setara kas	334.217.697	-	334.217.697
Piutang bagi hasil	15.342	-	15.342
Piutang penjualan efek	472.862.815	-	472.862.815
Piutang lain-lain	77.227.888	-	77.227.888
Jumlah	14.022.266.217	-	14.022.266.217
Liabilitas keuangan			
Beban akrual	49.323.001	-	49.323.001
Utang pembelian efek	376.039.889	-	376.039.889
Utang kepada pemegang unit penyertaan	1.960.895	-	1.960.895
Utang pajak	2.731.062	-	2.731.062
Utang lain-lain	14.325.409	-	14.325.409
Jumlah	444.380.256	-	444.380.256
31-Des-2020			
	Kurang dari tiga bulan	Tiga bulan sampai satu tahun	Jumlah
Aset keuangan			
Portofolio efek	13.567.762.000	-	13.567.762.000
Kas dan setara kas	1.577.238.901	-	1.577.238.901
Piutang bagi hasil	5.053.665	-	5.053.665
Piutang penjualan efek	355.930.738	-	355.930.738
Piutang lain-lain	51.099.827	-	51.099.827
Jumlah	15.557.085.131	-	15.557.085.131
Liabilitas keuangan			
Beban akrual	52.727.553	-	52.727.553
Utang pembelian efek	572.354.394	-	572.354.394
Uang muka pemesanan efek	5.928.923	-	5.928.923
Utang pembelian kembali unit penyertaan	56.957.103	-	56.957.103
Utang pajak	3.242.769	-	3.242.769
Utang lain-lain	10.559.612	-	10.559.612
Jumlah	701.770.354	-	701.770.354

24. PENYELESAIAN LAPORAN KEUANGAN

Manajer investasi Reksa Dana bertanggung jawab terhadap Laporan Keuangan Reksa Dana yang diselesaikan pada tanggal 17 Maret 2022.

BAB XIII

PERSYARATAN DAN TATA CARA PEMBELIAN UNIT PENYERTAAN

13.1. PEMBELIAN UNIT PENYERTAAN

Sebelum melakukan pembelian Unit Penyertaan BNI-AM DANA MUSAHAMAH calon Pemegang Unit Penyertaan harus sudah membaca dan mengerti isi Prospektus BNI-AM DANA MUSAHAMAH ini beserta ketentuan-ketentuan yang ada di dalamnya.

Formulir Profil Calon Pemegang Unit Penyertaan dan Formulir Pemesanan Pembelian Unit Penyertaan BNI-AM DANA MUSAHAMAH dapat diperoleh dari Manajer Investasi atau Agen Penjual Efek Reksa Dana yang ditunjuk oleh Manajer Investasi (jika ada).

13.2. PROSEDUR PEMBELIAN UNIT PENYERTAAN

Para calon Pemegang Unit Penyertaan yang ingin membeli Unit Penyertaan BNI-AM DANA MUSAHAMAH harus terlebih dahulu mengisi dan menandatangani Formulir Pembukaan Rekening dan Formulir Profil Calon Pemegang Unit Penyertaan yang diterbitkan oleh Manajer Investasi serta melengkapinya dengan fotokopi bukti jati diri (Kartu Tanda Penduduk untuk perorangan lokal, Paspor untuk perorangan asing dan fotokopi anggaran dasar, NPWP (Nomor Pokok Wajib Pajak) serta Kartu Tanda Penduduk/Paspor pejabat yang berwenang untuk badan hukum) dan dokumen-dokumen pendukung lainnya yang disyaratkan untuk memenuhi Prinsip Mengenal Nasabah. Formulir Pembukaan Rekening dan Formulir Profil Calon Pemegang Unit Penyertaan diisi dan ditandatangani oleh calon Pemegang Unit Penyertaan sebelum melakukan pembelian Unit Penyertaan BNI-AM DANA MUSAHAMAH yang pertama kali (pembelian awal).

Manajer Investasi wajib melaksanakan dan memastikan Agen Penjual Efek Reksa Dana yang ditunjuk oleh Manajer Investasi (jika ada) melaksanakan Prinsip Mengenal Nasabah dalam penerimaan Pemegang Unit Penyertaan melalui pembukaan rekening secara elektronik dan peraturan mengenai informasi dan transaksi elektronik.

Pembelian Unit Penyertaan BNI-AM DANA MUSAHAMAH dilakukan oleh calon Pemegang Unit Penyertaan dengan mengisi Formulir Pemesanan Pembelian Unit Penyertaan BNI-AM DANA MUSAHAMAH dan melengkapinya dengan bukti pembayaran.

Formulir Pemesanan Pembelian Unit Penyertaan BNI-AM DANA MUSAHAMAH beserta bukti pembayaran dan fotokopi bukti jati diri tersebut harus

disampaikan kepada Manajer Investasi secara langsung atau melalui Agen Penjual Efek Reksa Dana yang ditunjuk oleh Manajer Investasi (jika ada).

Dalam hal Manajer Investasi atau Agen Penjual yang ditunjuk oleh Manajer Investasi (jika ada) di bawah koordinasi Manajer Investasi menyediakan sistem elektronik, Pemegang Unit Penyertaan dapat menyampaikan aplikasi pemesanan pembelian Unit Penyertaan berbentuk formulir elektronik yang disertai dengan bukti pembayaran dengan menggunakan sistem elektronik yang disediakan oleh Manajer Investasi atau Agen Penjual Efek Reksa Dana yang ditunjuk oleh Manajer Investasi (jika ada) di bawah koordinasi Manajer Investasi. Manajer Investasi wajib memastikan kesiapan sistem elektronik yang disediakan oleh Manajer Investasi atau Agen Penjual Efek Reksa Dana yang ditunjuk oleh Manajer Investasi (jika ada) untuk penjualan Unit Penyertaan dan memastikan bahwa sistem tersebut telah sesuai dengan peraturan ketentuan hukum di bidang informasi dan transaksi elektronik yang berlaku, yang antara lain memberikan informasi dan bukti transaksi yang sah, menyediakan Prospektus elektronik dan dokumen elektronik yang dapat dicetak apabila diminta oleh calon Pemegang Unit Penyertaan dan/atau OJK, dan melindungi kepentingan calon Pemegang Unit Penyertaan yang beritikad baik serta memastikan calon Pemegang Unit Penyertaan telah melakukan pendaftaran sistem elektronik yang disediakan oleh Manajer Investasi atau Agen Penjual Efek Reksa Dana yang ditunjuk oleh Manajer Investasi (jika ada).

Manajer Investasi bertanggung jawab atas penyelenggaraan Formulir Pemesanan Pembelian Unit Penyertaan dengan sistem elektronik.

Dalam hal terdapat keyakinan adanya pelanggaran penerapan Prinsip Mengenal Nasabah tersebut, Manajer Investasi atau Agen Penjual Efek Reksa Dana yang ditunjuk oleh Manajer Investasi (jika ada) wajib menolak pemesanan pembelian Unit Penyertaan dari calon Pemegang Unit Penyertaan.

Pembelian Unit Penyertaan oleh calon Pemegang Unit Penyertaan tersebut harus dilakukan sesuai dengan syarat dan ketentuan yang tercantum dalam Kontrak Investasi Kolektif BNI-AM DANA MUSAHAMAH, Prospektus dan dalam Formulir Pemesanan Pembelian Unit Penyertaan BNI-AM DANA MUSAHAMAH. Pembelian Unit Penyertaan oleh calon Pemegang Unit Penyertaan yang dilakukan menyimpang dari ketentuan-ketentuan dan persyaratan tersebut di atas akan ditolak dan tidak akan diproses.

13.3 PEMBELIAN UNIT PENYERTAAN SECARA BERKALA

Calon Pemegang Unit Penyertaan dapat melakukan pembelian Unit Penyertaan BNI-AM DANA MUSAHAMAH secara berkala melalui Agen Penjual Efek Reksa Dana yang ditunjuk oleh Manajer Investasi (jika ada) yang dapat memfasilitasi pembelian Unit Penyertaan secara berkala, sepanjang hal tersebut dinyatakan dengan tegas oleh calon Pemegang Unit

Penyertaan tersebut dalam Formulir Pemesanan Pembelian Unit Penyertaan BNI-AM DANA MUSAHAMAH.

Manajer Investasi, Bank Kustodian dan Agen Penjual Efek Reksa Dana yang ditunjuk oleh Manajer Investasi (jika ada) akan menyepakati suatu bentuk Formulir Pemesanan Pembelian Unit Penyertaan yang akan digunakan untuk pembelian Unit Penyertaan secara berkala sehingga pembelian Unit Penyertaan BNI-AM DANA MUSAHAMAH secara berkala tersebut cukup dilakukan dengan mengisi dan menandatangani Formulir Pemesanan Pembelian Unit Penyertaan pada saat pembelian Unit Penyertaan BNI-AM DANA MUSAHAMAH secara berkala yang pertama kali. Formulir Pemesanan Pembelian Unit Penyertaan secara berkala sekurang-kurangnya memuat tanggal pembelian Unit Penyertaan secara berkala, jumlah pembelian Unit Penyertaan secara berkala dan jangka waktu dilakukannya pembelian Unit Penyertaan secara berkala.

Formulir Pemesanan Pembelian Unit Penyertaan secara berkala yang pertama kali tersebut di atas akan diberlakukan juga sebagai Formulir Pemesanan Pembelian unit Penyertaan yang telah lengkap (*in complete application*) untuk pembelian Unit Penyertaan BNI-AM DANA MUSAHAMAH secara berkala berikutnya.

Ketentuan mengenai dokumen-dokumen yang harus dilengkapi dan ditandatangani oleh Pemegang Unit Penyertaan sebagaimana dimaksud pada butir 13.2 Prospektus yaitu Formulir Profil Pemegang Unit Penyertaan beserta dokumen-dokumen pendukungnya sesuai dengan Program APU dan PPT di Sektor Jasa Keuangan, wajib dilengkapi oleh calon Pemegang Unit Penyertaan sebelum melakukan pembelian Unit Penyertaan BNI-AM DANA MUSAHAMAH yang pertama kali (pembelian awal).

13.4 BATAS MINIMUM PEMBELIAN UNIT PENYERTAAN

Batas minimum pembelian awal dan selanjutnya Unit Penyertaan BNI-AM DANA MUSAHAMAH untuk setiap Pemegang Unit Penyertaan adalah sebesar Rp. 10.000,- (sepuluh ribu Rupiah).

Apabila pembelian Unit Penyertaan dilakukan melalui Agen Penjual Efek Reksa Dana yang ditunjuk oleh Manajer Investasi (jika ada) maka dengan pemberitahuan tertulis sebelumnya kepada Manajer Investasi, Agen Penjual Efek Reksa Dana yang ditunjuk oleh Manajer Investasi (jika ada) dapat menetapkan jumlah minimum pembelian awal dan selanjutnya Unit Penyertaan yang lebih tinggi dari ketentuan minimum pembelian Unit Penyertaan di atas.

13.5. HARGA PEMBELIAN UNIT PENYERTAAN

Setiap Unit Penyertaan BNI-AM DANA MUSAHAMAH ditawarkan dengan harga sama dengan Nilai Aktiva Bersih awal yaitu sebesar Rp 1.000,- (seribu

Rupiah) pada hari pertama penawaran, selanjutnya harga pembelian setiap Unit Penyertaan BNI-AM DANA MUSAHAMAH ditetapkan berdasarkan Nilai Aktiva Bersih BNI-AM DANA MUSAHAMAH pada akhir Hari Bursa yang bersangkutan.

13.6. PEMROSESAN PEMBELIAN UNIT PENYERTAAN

Formulir Pemesanan Pembelian Unit Penyertaan BNI-AM DANA MUSAHAMAH beserta bukti pembayaran dan fotokopi bukti jati diri yang telah lengkap dan diterima dengan baik serta disetujui oleh Manajer Investasi atau Agen Penjual Efek Reksa Dana yang ditunjuk oleh Manajer Investasi (jika ada) sampai dengan pukul 13.00 WIB (tiga belas Waktu Indonesia Barat) dan pembayaran untuk pembelian tersebut diterima dengan baik (*in good fund*) oleh Bank Kustodian selambat-lambatnya pukul 15.00 (lima belas Waktu Indonesia Barat) pada Hari Bursa pembelian, akan diproses oleh Bank Kustodian berdasarkan Nilai Aktiva Bersih BNI-AM DANA MUSAHAMAH pada akhir Hari Bursa yang sama.

Formulir Pemesanan Pembelian Unit Penyertaan BNI-AM DANA MUSAHAMAH beserta bukti pembayaran dan fotokopi bukti jati diri yang telah lengkap dan diterima dengan baik serta disetujui oleh Manajer atau Agen Penjual Efek Reksa Dana yang ditunjuk oleh Manajer Investasi (jika ada) setelah pukul 13.00 WIB (tiga belas Waktu Indonesia Barat) dan pembayaran untuk pembelian tersebut diterima dengan baik (*in good fund*) oleh Bank Kustodian paling lambat pukul 15.00 WIB pada hari berikutnya, akan diproses oleh Bank Kustodian berdasarkan Nilai Aktiva Bersih BNI-AM DANA MUSAHAMAH pada akhir Hari Bursa berikutnya.

Untuk pemesanan dan pembayaran pembelian Unit Penyertaan yang dilakukan secara elektronik menggunakan sistem elektronik yang disediakan oleh Manajer Investasi atau Agen Penjual Efek Reksa Dana yang ditunjuk oleh Manajer Investasi (jika ada), jika pemesanan dan pembayaran pembelian tersebut dilakukan pada hari yang bukan merupakan Hari Bursa, maka Nilai Aktiva Bersih yang akan dipergunakan adalah Nilai Aktiva Bersih pada Hari Bursa berikutnya.

Dalam hal pembelian Unit Penyertaan BNI-AM DANA MUSAHAMAH dilakukan oleh Pemegang Unit Penyertaan secara berkala sesuai dengan ketentuan butir 13.3 Prospektus, maka Formulir Pemesanan Pembelian Unit Penyertaan BNI-AM DANA MUSAHAMAH secara berkala dianggap telah diterima dengan baik oleh Manajer Investasi atau Agen Penjual Efek Reksa Dana yang ditunjuk oleh Manajer Investasi (jika ada) pada tanggal yang telah disebutkan di dalam Formulir Pemesanan Pembelian Unit Penyertaan secara berkala yang pertama kali dan akan diproses oleh Bank Kustodian berdasarkan Nilai Aktiva Bersih BNI-AM DANA MUSAHAMAH pada akhir Hari Bursa diterimanya pembayaran untuk pembelian Unit Penyertaan secara berkala tersebut dengan baik (*in good funds*) oleh Bank Kustodian. Apabila tanggal

diterimanya pembayaran untuk pembelian Unit Penyertaan secara berkala tersebut bukan merupakan Hari Bursa, maka pembelian Unit Penyertaan secara berkala tersebut akan diproses oleh Bank Kustodian berdasarkan Nilai Aktiva Bersih BNI-AM DANA MUSAHAMAH pada Hari Bursa berikutnya. Apabila tanggal yang disebutkan di dalam Formulir Pemesanan Pembelian Unit Penyertaan secara berkala yang pertama kali tersebut bukan merupakan Hari Bursa, maka Formulir Pemesanan Pembelian Unit Penyertaan BNI-AM DANA MUSAHAMAH secara berkala dianggap telah diterima dengan baik oleh Manajer Investasi atau Agen Penjual Efek Reksa Dana yang ditunjuk oleh Manajer Investasi (jika ada) pada Hari Bursa berikutnya.

13.6. SYARAT PEMBAYARAN

Pembayaran pembelian Unit Penyertaan BNI-AM DANA MUSAHAMAH dilakukan dengan cara pemindahbukuan/transfer dalam mata uang Rupiah ke dalam rekening BNI-AM DANA MUSAHAMAH yang berada pada Bank Kustodian sebagai berikut:

Bank : PT Bank DBS Indonesia
Rekening : BNI-AM DANA MUSAHAMAH
Nomor : 3320035644

Apabila diperlukan, untuk mempermudah proses pembelian Unit Penyertaan BNI-AM DANA MUSAHAMAH, maka atas permintaan Manajer Investasi, Bank Kustodian dapat membuka rekening atas nama BNI-AM DANA MUSAHAMAH pada bank lain. Rekening tersebut sepenuhnya menjadi tanggung jawab dari dan dikendalikan oleh Bank Kustodian.

Biaya pemindahbukuan/transfer tersebut di atas, jika ada, menjadi tanggung jawab calon Pemegang Unit Penyertaan.

Manajer Investasi akan memastikan bahwa semua uang para calon Pemegang Unit Penyertaan yang merupakan pembayaran untuk pembelian Unit Penyertaan BNI-AM DANA MUSAHAMAH akan disampaikan kepada Bank Kustodian paling lambat pada akhir Hari Bursa dilakukannya pembelian Unit Penyertaan BNI-AM DANA MUSAHAMAH.

13.7. PERSETUJUAN PERMOHONAN PEMBELIAN UNIT PENYERTAAN, SURAT KONFIRMASI TRANSAKSI UNIT PENYERTAAN DAN LAPORAN BULANAN

Manajer Investasi dan Bank Kustodian berhak menerima atau menolak pemesanan pembelian Unit Penyertaan secara keseluruhan atau sebagian. Bagi pemesanan pembelian Unit Penyertaan yang ditolak seluruhnya atau sebagian, dana pembelian atau sisanya akan dikembalikan oleh Manajer Investasi atas nama calon Pemegang Unit Penyertaan tanpa bagi hasil dengan pemindahbukuan/transfer dalam mata uang Rupiah ke rekening yang terdaftar atas nama calon Pemegang Unit Penyertaan.

Bank Kustodian akan menerbitkan Surat Konfirmasi Transaksi Unit Penyertaan dan mengirimkannya kepada Pemegang Unit Penyertaan baik secara langsung atau melalui Manajer Investasi atau Agen Penjual Efek Reksa Dana yang ditunjuk oleh Manajer Investasi (jika ada) dalam waktu paling lambat 7 (tujuh) Hari Bursa setelah aplikasi pembelian Unit Penyertaan BNI-AM DANA MUSAHAMAH dari Pemegang Unit Penyertaan telah lengkap dan diterima dengan baik oleh Manajer Investasi atau Agen Penjual Efek Reksa Dana yang ditunjuk oleh Manajer Investasi (jika ada) dan pembayaran untuk pembelian tersebut diterima dengan baik oleh Bank Kustodian (*in complete application and in good fund*). Surat Konfirmasi Transaksi Unit Penyertaan tersebut akan menyatakan jumlah Unit Penyertaan yang dibeli dan dimiliki serta Nilai Aktiva Bersih setiap Unit Penyertaan pada saat Unit Penyertaan dibeli.

Di samping Surat Konfirmasi Transaksi Unit Penyertaan, Pemegang Unit Penyertaan akan mendapatkan Laporan Bulanan.

Surat Konfirmasi Transaksi Unit Penyertaan merupakan bukti kepemilikan Unit Penyertaan BNI-AM DANA MUSAHAMAH. Manajer Investasi tidak akan menerbitkan sertifikat sebagai bukti kepemilikan Unit Penyertaan BNI-AM DANA MUSAHAMAH.

13.8. SUMBER DANA PEMBAYARAN PEMBELIAN UNIT PENYERTAAN

Dana pembelian Unit Penyertaan BNI-AM DANA MUSAHAMAH sebagaimana dimaksud pada ayat 13.5 hanya dapat berasal dari:

- a. calon pemegang Unit Penyertaan Reksa Dana berbentuk Kontrak Investasi Kolektif;
- b. anggota keluarga calon pemegang Unit Penyertaan Reksa Dana berbentuk Kontrak Investasi Kolektif;
- c. perusahaan tempat bekerja dari calon pemegang Unit Penyertaan Reksa Dana berbentuk Kontrak Investasi Kolektif; dan/atau
- d. Manajer Investasi, Agen Penjual Efek Reksa Dana dan/atau asosiasi yang terkait dengan Reksa Dana, untuk pemberian hadiah dalam rangka kegiatan pemasaran Unit Penyertaan BNI-AM DANA MUSAHAMAH.

Dalam hal pembelian Unit Penyertaan oleh Pemegang Unit Penyertaan menggunakan sumber dana yang berasal dari pihak sebagaimana dimaksud pada huruf b, huruf c, dan huruf d di atas, Formulir Pembelian Unit Penyertaan BNI-AM DANA MUSAHAMAH wajib disertai dengan lampiran surat pernyataan dan bukti pendukung yang menunjukkan hubungan antara calon pemegang Unit Penyertaan dengan pihak dimaksud.

BAB XIV

PERSYARATAN DAN TATA CARA PENJUALAN KEMBALI (PELUNASAN) UNIT PENYERTAAN

14.1. PENJUALAN KEMBALI UNIT PENYERTAAN

Pemegang Unit Penyertaan dapat menjual kembali sebagian atau seluruh Unit Penyertaan BNI-AM DANA MUSAHAMAH yang dimilikinya dan Manajer Investasi wajib melakukan pembelian kembali Unit Penyertaan tersebut pada setiap Hari Bursa.

14.2. PROSEDUR PENJUALAN KEMBALI UNIT PENYERTAAN

Penjualan kembali oleh Pemegang Unit Penyertaan dilakukan dengan mengisi Formulir Penjualan Kembali Unit Penyertaan BNI-AM DANA MUSAHAMAH yang ditujukan kepada Manajer Investasi yang dapat disampaikan secara langsung atau melalui Agen Penjual Efek Reksa Dana yang ditunjuk oleh Manajer Investasi (jika ada).

Dalam hal Manajer Investasi atau Agen Penjual yang ditunjuk oleh Manajer Investasi (jika ada) di bawah koordinasi Manajer Investasi menyediakan sistem elektronik, Pemegang Unit Penyertaan dapat menyampaikan aplikasi penjualan kembali Unit Penyertaan berbentuk formulir elektronik dengan menggunakan sistem elektronik yang disediakan oleh Manajer Investasi atau Agen Penjual Efek Reksa Dana yang ditunjuk oleh Manajer Investasi (jika ada). Manajer Investasi wajib memastikan kesiapan sistem elektronik yang disediakan oleh Manajer Investasi atau Agen Penjual Efek Reksa Dana yang ditunjuk oleh Manajer Investasi (jika ada) untuk penjualan kembali Unit Penyertaan dan memastikan bahwa sistem elektronik tersebut telah sesuai dengan peraturan ketentuan hukum di bidang informasi dan transaksi elektronik yang berlaku, yang antara lain memberikan informasi dan bukti transaksi yang sah, dokumen elektronik yang dapat dicetak apabila diminta oleh Pemegang Unit Penyertaan dan/atau OJK, dan melindungi kepentingan Pemegang Unit Penyertaan yang beritikad baik serta memastikan Pemegang Unit Penyertaan telah melakukan pendaftaran sistem elektronik yang disediakan oleh Manajer Investasi atau Agen Penjual Efek Reksa Dana yang ditunjuk oleh Manajer Investasi (jika ada).

Manajer Investasi bertanggung jawab atas penyelenggaraan Formulir Penjualan Kembali Unit Penyertaan dengan sistem elektronik.

Penjualan kembali Unit Penyertaan harus dilakukan sesuai dengan syarat dan ketentuan yang tercantum dalam Kontrak Investasi Kolektif BNI-AM DANA MUSAHAMAH, Prospektus dan dalam Formulir Penjualan Kembali Unit Penyertaan BNI-AM DANA MUSAHAMAH.

Penjualan kembali Unit Penyertaan yang dilakukan menyimpang dari syarat dan ketentuan tersebut di atas tidak akan diproses.

14.3. BATAS MINIMUM PENJUALAN KEMBALI UNIT PENYERTAAN

Batas minimum penjualan kembali Unit Penyertaan BNI-AM DANA MUSAHAMAH bagi setiap Pemegang Unit Penyertaan adalah sebesar Rp. 10.000,- (sepuluh ribu Rupiah) setiap transaksi. Saldo Minimum Kepemilikan Unit Penyertaan BNI-AM MUSAHAMAH yang harus dipertahankan oleh setiap Pemegang Unit Penyertaan pada Hari Bursa pembelian kembali Unit Penyertaan adalah senilai Rp 10.000,- (sepuluh ribu Rupiah).

Apabila penjualan kembali Unit Penyertaan dilakukan melalui Agen Penjual Efek Reksa Dana yang ditunjuk oleh Manajer Investasi (jika ada) maka dengan pemberitahuan tertulis sebelumnya kepada Manajer Investasi, Agen Penjual Efek Reksa Dana yang ditunjuk oleh Manajer Investasi (jika ada) dapat menetapkan jumlah minimum penjualan kembali Unit Penyertaan yang lebih tinggi dari ketentuan minimum penjualan kembali Unit Penyertaan di atas.

14.4. BATAS MAKSIMUM PENJUALAN KEMBALI UNIT PENYERTAAN

Manajer Investasi berhak membatasi jumlah penjualan kembali Unit Penyertaan BNI-AM DANA MUSAHAMAH dalam 1 (satu) Hari Bursa sampai dengan 10% (sepuluh persen) dari total Nilai Aktiva Bersih BNI-AM DANA MUSAHAMAH pada Hari Bursa diterimanya permohonan penjualan kembali Unit Penyertaan dari Pemegang Unit Penyertaan. Manajer Investasi dapat menggunakan total Nilai Aktiva Bersih pada 1 (satu) Hari Bursa sebelum Hari Bursa diterimanya permohonan penjualan kembali Unit Penyertaan sebagai perkiraan penghitungan batas maksimum penjualan kembali Unit Penyertaan pada Hari Bursa penjualan kembali Unit Penyertaan. Batas maksimum penjualan kembali Unit Penyertaan dari Pemegang Unit Penyertaan di atas berlaku akumulatif dengan permohonan pengalihan investasi dari Pemegang Unit Penyertaan (jumlah total permohonan penjualan kembali Unit Penyertaan dan pengalihan investasi dari Pemegang Unit Penyertaan). Dalam hal Manajer Investasi menerima atau menyimpan permohonan penjualan kembali Unit Penyertaan dalam 1 (satu) Hari Bursa lebih dari 10% (sepuluh persen) dari total Nilai Aktiva Bersih BNI-AM DANA MUSAHAMAH pada Hari Bursa diterimanya permohonan penjualan kembali Unit Penyertaan dan Manajer Investasi bermaksud menggunakan haknya untuk membatasi jumlah penjualan kembali Unit Penyertaan, maka kelebihan permohonan penjualan kembali Unit Penyertaan tersebut oleh Bank Kustodian atas instruksi Manajer Investasi dapat diproses dan dibukukan serta dianggap sebagai permohonan penjualan kembali Unit Penyertaan pada Hari Bursa berikutnya yang ditentukan berdasarkan urutan permohonan (*first come first served*) di Manajer Investasi setelah Manajer Investasi atau Agen Penjual Efek Reksa Dana yang ditunjuk oleh Manajer Investasi (jika ada) memberitahukan keadaan tersebut kepada Pemegang Unit Penyertaan

yang permohonan penjualan kembali Unit Penyertaannya tidak dapat diproses pada Hari Bursa diterimanya permohonan penjualan kembali Unit Penyertaan tersebut dan memperoleh konfirmasi dari Pemegang Unit Penyertaan bahwa permohonan penjualan kembali Unit Penyertaan dapat tetap diproses sebagai permohonan penjualan kembali Unit Penyertaan pada Hari Bursa berikutnya yang ditentukan berdasarkan urutan permohonan (*first come first served*) di Manajer Investasi.

14.5. PEMBAYARAN PENJUALAN KEMBALI UNIT PENYERTAAN

Pembayaran dana hasil penjualan kembali Unit Penyertaan akan dilakukan dalam bentuk pemindahbukuan/transfer dalam mata uang Rupiah ke rekening yang terdaftar atas nama Pemegang Unit Penyertaan. Biaya pemindahbukuan/transfer, jika ada, merupakan beban dari Pemegang Unit Penyertaan. Pembayaran dana hasil penjualan kembali Unit Penyertaan BNI-AM DANA MUSAHAMAH dilakukan sesegera mungkin, paling lambat 7 (tujuh) Hari Bursa sejak Formulir Penjualan Kembali Unit Penyertaan, yang telah lengkap sesuai dengan syarat dan ketentuan yang tercantum dalam Kontrak Investasi Kolektif BNI-AM DANA MUSAHAMAH, Prospektus dan Formulir Penjualan Kembali Unit Penyertaan BNI-AM DANA MUSAHAMAH, diterima dengan baik oleh Manajer Investasi atau Agen Penjual Efek Reksa Dana yang ditunjuk oleh Manajer Investasi (jika ada).

14.6. HARGA PENJUALAN KEMBALI UNIT PENYERTAAN

Harga penjualan kembali setiap Unit Penyertaan BNI-AM DANA MUSAHAMAH adalah harga setiap Unit Penyertaan pada Hari Bursa yang ditentukan berdasarkan Nilai Aktiva Bersih BNI-AM DANA MUSAHAMAH pada akhir Hari Bursa tersebut.

14.7. PEMROSESAN PENJUALAN KEMBALI UNIT PENYERTAAN

Formulir Penjualan Kembali Unit Penyertaan BNI-AM DANA MUSAHAMAH yang telah lengkap sesuai dengan syarat dan ketentuan yang tercantum dalam Kontrak Investasi Kolektif BNI-AM DANA MUSAHAMAH, Prospektus dan Formulir Penjualan Kembali Unit Penyertaan BNI-AM DANA MUSAHAMAH dan diterima dengan baik oleh Manajer Investasi atau Agen Penjual Efek Reksa Dana yang ditunjuk oleh Manajer Investasi (jika ada) sampai dengan pukul 13.00 WIB (tiga belas Waktu Indonesia Barat), akan diproses oleh Bank Kustodian berdasarkan Nilai Aktiva Bersih BNI-AM DANA MUSAHAMAH pada akhir Hari Bursa yang sama.

Formulir Penjualan Kembali Unit Penyertaan BNI-AM DANA MUSAHAMAH yang telah lengkap sesuai dengan syarat dan ketentuan yang tercantum dalam Kontrak Investasi Kolektif BNI-AM DANA MUSAHAMAH, Prospektus dan Formulir Penjualan Kembali Unit Penyertaan BNI-AM DANA MUSAHAMAH dan diterima dengan baik oleh Manajer Investasi atau Agen Penjual Efek Reksa Dana yang

ditunjuk oleh Manajer Investasi (jika ada) setelah pukul 13.00 WIB (tiga belas Waktu Indonesia Barat), akan diproses oleh Bank Kustodian berdasarkan Nilai Aktiva Bersih BNI-AM DANA MUSAHAMAH pada akhir Hari Bursa berikutnya

Untuk penjualan kembali Unit Penyertaan yang dilakukan secara elektronik menggunakan sistem elektronik yang disediakan oleh Manajer Investasi atau Agen Penjual Efek Reksa Dana yang ditunjuk oleh Manajer Investasi (jika ada), jika penjualan kembali Unit Penyertaan tersebut dilakukan pada hari yang bukan merupakan Hari Bursa, maka Nilai Aktiva Bersih yang akan dipergunakan adalah Nilai Aktiva Bersih pada Hari Bursa berikutnya.

14.8. SURAT KONFIRMASI TRANSAKSI UNIT PENYERTAAN

Bank Kustodian akan menerbitkan Surat Konfirmasi Transaksi Unit Penyertaan yang menyatakan antara lain jumlah Unit Penyertaan yang dijual kembali dan dimiliki serta Nilai Aktiva Bersih setiap Unit Penyertaan pada saat Unit Penyertaan dijual kembali dan mengirimkannya kepada Pemegang Unit Penyertaan baik secara langsung atau melalui Manajer Investasi atau Agen Penjual Efek Reksa Dana yang ditunjuk oleh Manajer Investasi (jika ada) dalam waktu paling lambat 7 (tujuh) Hari Bursa setelah aplikasi penjualan kembali Unit Penyertaan BNI-AM DANA MUSAHAMAH dari Pemegang Unit Penyertaan telah lengkap dan diterima dengan baik (*in complete application*) oleh Manajer Investasi atau Agen Penjual Efek Reksa Dana yang ditunjuk oleh Manajer Investasi (jika ada).

14.9. PENOLAKAN PENJUALAN KEMBALI UNIT PENYERTAAN

Setelah memberitahukan secara tertulis kepada OJK dengan tembusan kepada Bank Kustodian, Manajer Investasi dapat menolak pembelian kembali (pelunasan) atau menginstruksikan Agen Penjual Efek Reksa Dana yang ditunjuk oleh Manajer Investasi (jika ada) untuk melakukan penolakan pembelian kembali (pelunasan) Unit Penyertaan BNI-AM DANA MUSAHAMAH, apabila terjadi hal-hal sebagai berikut:

- a. Bursa Efek dimana sebagian besar portofolio Efek BNI-AM DANA MUSAHAMAH diperdagangkan ditutup; atau
- b. Perdagangan Efek atas sebagian besar portofolio Efek BNI-AM DANA MUSAHAMAH di Bursa Efek dihentikan; atau
- c. Keadaan kahar sebagaimana dimaksud dalam Pasal 5 huruf k Undang-Undang Pasar Modal beserta peraturan pelaksanaannya.

Manajer Investasi wajib memberitahukan secara tertulis hal tersebut di atas kepada Pemegang Unit Penyertaan paling lambat 1 (satu) Hari Bursa setelah tanggal instruksi penjualan kembali dari Pemegang Unit Penyertaan diterima oleh Manajer Investasi.

Bank Kustodian dilarang mengeluarkan Unit Penyertaan baru selama periode penolakan pembelian kembali (pelunasan) Unit Penyertaan.

BAB XV

PERSYARATAN DAN TATA CARA PENGALIHAN INVESTASI

15.1. PENGALIHAN INVESTASI

Pemegang Unit Penyertaan dapat mengalihkan sebagian atau seluruh investasinya dalam Unit Penyertaan BNI-AM DANA MUSAHAMAH ke Reksa Dana lainnya yang memiliki fasilitas pengalihan investasi yang dikelola oleh Manajer Investasi pada Bank Kustodian yang sama maupun berbeda, sepanjang telah terjadi kesepakatan terkait pengalihan investasi antara Manajer Investasi dengan Bank Kustodian serta bank kustodian Reksa Dana yang dituju.

15.2. PROSEDUR PENGALIHAN INVESTASI

Pengalihan investasi dilakukan dengan mengisi dan menyampaikan Formulir Pengalihan Investasi kepada Manajer Investasi atau melalui Agen Penjual Efek Reksa Dana yang ditunjuk oleh Manajer Investasi (jika ada).

Dalam hal Manajer Investasi atau Agen Penjual yang ditunjuk oleh Manajer Investasi (jika ada) di bawah koordinasi Manajer Investasi menyediakan sistem elektronik, Pemegang Unit Penyertaan dapat menyampaikan aplikasi pengalihan investasi berbentuk formulir elektronik dengan menggunakan sistem elektronik yang disediakan oleh Manajer Investasi atau Agen Penjual Efek Reksa Dana yang ditunjuk oleh Manajer Investasi (jika ada). Manajer Investasi wajib memastikan kesiapan sistem elektronik yang disediakan oleh Agen Penjual Efek Reksa Dana yang ditunjuk oleh Manajer Investasi (jika ada) untuk pengalihan investasi dan memastikan bahwa sistem tersebut telah sesuai dengan peraturan ketentuan hukum di bidang informasi dan transaksi elektronik yang berlaku, yang antara lain memberikan informasi dan bukti transaksi yang sah, dokumen elektronik yang dapat dicetak apabila diminta oleh Pemegang Unit Penyertaan dan/atau OJK, dan melindungi kepentingan Pemegang Unit Penyertaan yang beritikad baik serta memastikan Pemegang Unit Penyertaan telah melakukan pendaftaran sistem elektronik yang disediakan oleh Manajer Investasi atau Agen Penjual Efek Reksa Dana yang ditunjuk oleh Manajer Investasi (jika ada).

Manajer Investasi bertanggung jawab atas penyelenggaraan Formulir Pengalihan Investasi dengan sistem elektronik.

Pengalihan investasi tersebut harus dilakukan sesuai dengan syarat dan ketentuan yang tercantum dalam Kontrak Investasi Kolektif BNI-AM DANA MUSAHAMAH, Prospektus dan dalam Formulir Pengalihan Investasi Reksa Dana yang bersangkutan. Pengalihan investasi oleh Pemegang Unit Penyertaan yang dilakukan menyimpang dari ketentuan-ketentuan dan

persyaratan-persyaratan dalam Reksa Dana yang bersangkutan akan ditolak dan tidak diproses.

15.3. PEMROSESAN PENGALIHAN INVESTASI

Pengalihan investasi diproses oleh Manajer Investasi dengan melakukan pembelian kembali Unit Penyertaan Reksa Dana yang bersangkutan yang dimiliki oleh Pemegang Unit Penyertaan dan melakukan penjualan Unit Penyertaan Reksa Dana lainnya yang diinginkan oleh Pemegang Unit Penyertaan.

Formulir Pengalihan Investasi yang telah lengkap dan diterima dengan baik oleh Manajer Investasi atau Agen Penjual Efek Reksa Dana yang ditunjuk oleh Manajer Investasi (jika ada) sampai dengan pukul 13.00 WIB (tiga belas Waktu Indonesia Barat), akan diproses oleh Bank Kustodian dan bank kustodian Reksa Dana yang dituju berdasarkan Nilai Aktiva Bersih Reksa Dana yang bersangkutan pada akhir Hari Bursa yang sama.

Formulir Pengalihan Investasi yang telah lengkap dan diterima dengan baik oleh Manajer Investasi atau Agen Penjual Efek Reksa Dana yang ditunjuk oleh Manajer Investasi (jika ada) setelah pukul 13.00 WIB (tiga belas Waktu Indonesia Barat), akan diproses oleh Bank Kustodian berdasarkan Nilai Aktiva Bersih Reksa Dana yang bersangkutan pada akhir Hari Bursa berikutnya.

Untuk pengalihan investasi yang dilakukan secara elektronik menggunakan sistem elektronik yang disediakan oleh Manajer Investasi atau Agen Penjual Efek Reksa Dana yang ditunjuk oleh Manajer Investasi (jika ada), jika penjualan kembali Unit Penyertaan tersebut dilakukan pada hari yang bukan merupakan Hari Bursa, maka Nilai Aktiva Bersih yang akan dipergunakan adalah Nilai Aktiva Bersih pada Hari Bursa berikutnya.

Diterima atau tidaknya permohonan pengalihan investasi sangat tergantung dari ada atau tidaknya Unit Penyertaan dan terpenuhinya ketentuan batas minimum pembelian Unit Penyertaan Reksa Dana yang dituju.

Dana investasi Pemegang Unit Penyertaan yang permohonan pengalihan investasinya telah diterima oleh Manajer Investasi atau Agen Penjual Efek Reksa Dana yang ditunjuk oleh Manajer Investasi (jika ada) akan dipindahbukukan oleh Bank Kustodian ke dalam rekening Reksa Dana yang dituju, sesegera mungkin paling lambat 7 (tujuh) Hari Bursa terhitung sejak Formulir Pengalihan investasi telah lengkap dan diterima dengan baik oleh Manajer Investasi atau Agen Penjual Efek Reksa Dana yang ditunjuk oleh Manajer Investasi (jika ada).

15.4. BATAS MINIMUM PENGALIHAN INVESTASI

Batas minimum pengalihan investasi yang berlaku adalah sama dengan besarnya Batas Minimum Penjualan Kembali Unit Penyertaan Reksa Dana yang bersangkutan.

Apabila pengalihan investasi mengakibatkan jumlah kepemilikan Unit Penyertaan yang tersisa dalam Reksa Dana yang bersangkutan kurang dari Batas Minimum Penjualan Kembali Unit Penyertaan sesuai dengan yang dipersyaratkan, maka Manajer Investasi atau Agen Penjual Efek Reksa Dana yang ditunjuk oleh Manajer Investasi (jika ada) harus memberitahukan kepada Pemegang Unit Penyertaan untuk melakukan pengalihan atas seluruh investasi yang tersisa milik Pemegang Unit Penyertaan dengan mengisi Formulir Pengalihan Investasi untuk seluruh investasi yang tersisa tersebut.

15.5. BATAS MAKSIMUM KOLEKTIF PENGALIHAN INVESTASI

Manajer Investasi berhak membatasi jumlah pengalihan investasi dari Unit Penyertaan BNI-AM DANA MUSAHAMAH ke Unit Penyertaan Reksa Dana lainnya dalam 1 (satu) Hari Bursa sampai dengan 10% (sepuluh persen) dari total Nilai Aktiva Bersih BNI-AM DANA MUSAHAMAH pada Hari Bursa diterimanya permohonan pengalihan investasi. Manajer Investasi dapat menggunakan total Nilai Aktiva Bersih pada 1 (satu) Hari Bursa sebelum Hari Bursa diterimanya permohonan pengalihan investasi sebagai perkiraan penghitungan batas maksimum pengalihan investasi pada Hari Bursa pengalihan investasi. Batas maksimum pengalihan investasi dari Pemegang Unit Penyertaan di atas berlaku akumulatif dengan permohonan penjualan kembali Unit Penyertaan dari Pemegang Unit Penyertaan (jumlah total permohonan pengalihan investasi dan penjualan kembali Unit Penyertaan dari Pemegang Unit Penyertaan). Dalam hal Manajer Investasi menerima atau menyimpan permohonan pengalihan investasi dalam 1 (satu) Hari Bursa lebih dari 10% (sepuluh persen) dari total Nilai Aktiva Bersih BNI-AM DANA MUSAHAMAH pada Hari Bursa diterimanya permohonan pengalihan investasi dan Manajer Investasi bermaksud menggunakan haknya untuk membatasi jumlah pengalihan investasi, maka kelebihan permohonan pengalihan investasi tersebut oleh Bank Kustodian atas instruksi Manajer Investasi dapat diproses dan dibukukan serta dianggap sebagai permohonan pengalihan investasi pada Hari Bursa berikutnya yang ditentukan berdasarkan urutan permohonan (*first come first served*) di Manajer Investasi setelah Manajer Investasi atau Agen Penjual Efek Reksa Dana yang ditunjuk oleh Manajer Investasi (jika ada) memberitahukan keadaan tersebut kepada Pemegang Unit Penyertaan yang permohonan pengalihan investasinya tidak dapat diproses pada Hari Bursa diterimanya permohonan pengalihan investasi tersebut dan memperoleh konfirmasi dari Pemegang Unit Penyertaan bahwa permohonan pengalihan investasi dapat tetap diproses sebagai permohonan pengalihan investasi pada Hari Bursa berikutnya yang

ditentukan berdasarkan urutan permohonan (*first come first served*) di Manajer Investasi.

15.6. SURAT KONFIRMASI TRANSAKSI UNIT PENYERTAAN

Bank Kustodian akan menerbitkan Surat Konfirmasi Transaksi Unit Penyertaan yang menyatakan antara lain jumlah investasi yang dialihkan dan dimiliki serta Nilai Aktiva Bersih setiap Unit Penyertaan pada saat investasi dialihkan yang akan dikirimkan dalam waktu paling lambat 7 (tujuh) Hari Bursa setelah aplikasi pengalihan investasi dalam BNI-AM DANA MUSAHAMAH dari Pemegang Unit Penyertaan telah lengkap dan diterima dengan baik (*in complete application*) oleh Manajer Investasi atau Agen Penjual Efek Reksa Dana yang ditunjuk oleh Manajer Investasi (jika ada).

BAB XVI

PENGALIHAN KEPEMILIKAN UNIT PENYERTAAN

16.1. PENGALIHAN KEPEMILIKAN UNIT PENYERTAAN

Kepemilikan Unit Penyertaan BNI-AM DANA MUSAHAMAH hanya dapat beralih atau dialihkan oleh pemegang Unit Penyertaan kepada Pihak lain tanpa melalui mekanisme penjualan, pembelian kembali atau pelunasan dalam rangka:

- a. Pewarisan; atau
- b. Hibah.

16.2. PROSEDUR PENGALIHAN KEPEMILIKAN UNIT PENYERTAAN

Pengalihan kepemilikan Unit Penyertaan BNI-AM DANA MUSAHAMAH wajib diberitahukan oleh ahli waris, pemberi hibah, atau penerima hibah kepada Manajer Investasi atau Agen Penjual Efek Reksa Dana dengan bukti pendukung sesuai dengan peraturan perundang-undangan untuk selanjutnya diadministrasikan di Bank Kustodian.

Pengalihan kepemilikan Unit Penyertaan BNI-AM DANA MUSAHAMAH sebagaimana dimaksud pada butir 16.1 di atas harus dilakukan sesuai dengan peraturan perundang-undangan yang berlaku dalam bidang pewarisan dan/atau hibah.

Manajer Investasi pengelola BNI-AM DANA MUSAHAMAH atau Agen Penjual Efek Reksa Dana yang ditunjuk oleh Manajer Investasi wajib menerapkan Prinsip Mengenal Nasabah terhadap pihak yang menerima pengalihan kepemilikan Unit Penyertaan dalam rangka pewarisan dan/atau hibah sebagaimana dimaksud pada butir 16.1 di atas.

BAB XVII

SKEMA PEMBELIAN DAN PENJUALAN KEMBALI (PELUNASAN) UNIT PENYERTAAN SERTA PENGALIHAN INVESTASI

17.1. TATA CARA PEMBELIAN UNIT PENYERTAAN

A. MEKANISME PEMBELIAN UNIT PENYERTAAN MELALUI AGEN PENJUAL EFEK REKSA DANA YANG DITUNJUK OLEH MANAJER INVESTASI

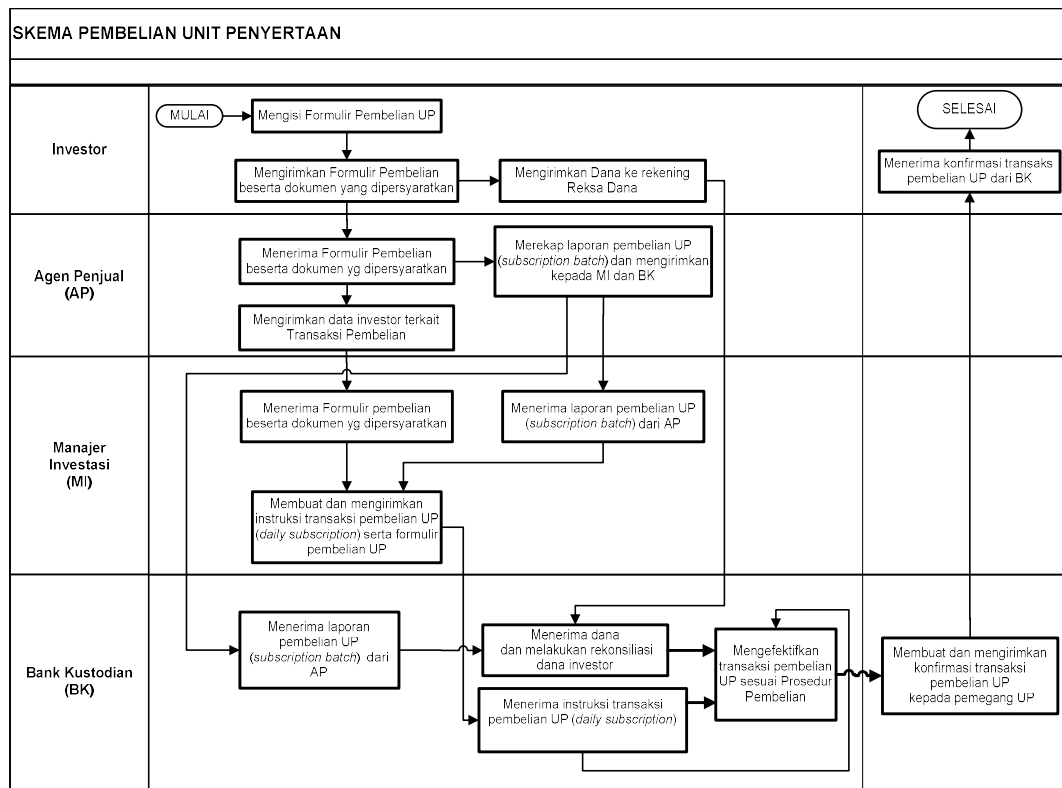

Disclaimer :

Rekening penampungan Reksa Dana pada Agen Penjual Efek Reksa Dana yang ditunjuk oleh Manajer Investasi (jika ada) merupakan rekening milik dan atas nama Reksa Dana yang dibuka oleh Bank Kustodian atas perintah instruksi Manajer Investasi.

Seluruh penyampaian instruksi dan/atau informasi dari Agen Penjual Efek Reksa Dana yang ditunjuk oleh Manajer Investasi (jika ada) ke Manajer Investasi serta dari Manajer Investasi ke Bank Kustodian, demikian juga sebaliknya, dilakukan melalui sistem pengelolaan investasi terpadu (S-INVEST).

B. MEKANISME PEMBELIAN UNIT PENYERTAAN TANPA MELALUI AGEN PENJUAL EFEK REKSA DANA YANG DITUNJUK OLEH MANAJER INVESTASI

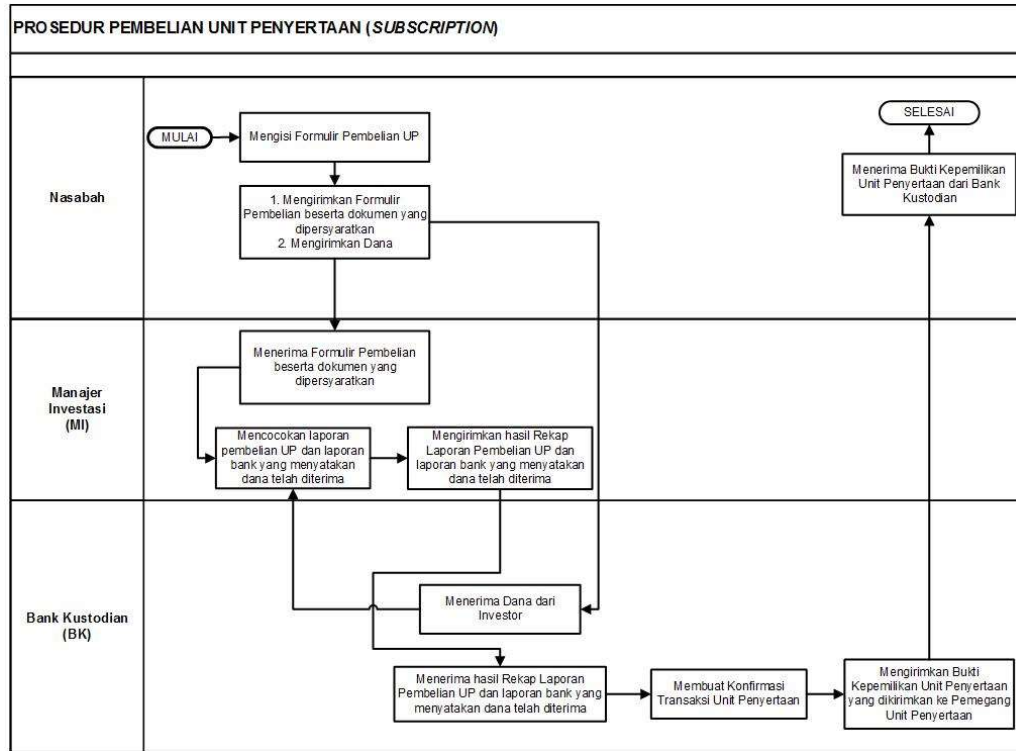

Disclaimer:
 Seluruh penyampaian instruksi dan/atau informasi dari Manajer Investasi ke Bank Kustodian, demikian juga sebaliknya, dilakukan melalui sistem pengelolaan investasi terpadu (S-INVEST).

17.2. TATA CARA PENJUALAN KEMBALI UNIT PENYERTAAN

A. MEKANISME PENJUALAN KEMBALI UNIT PENYERTAAN MELALUI AGEN PENJUAL EFEK REKSA DANA YANG DITUNJUK OLEH MANAJER INVESTASI

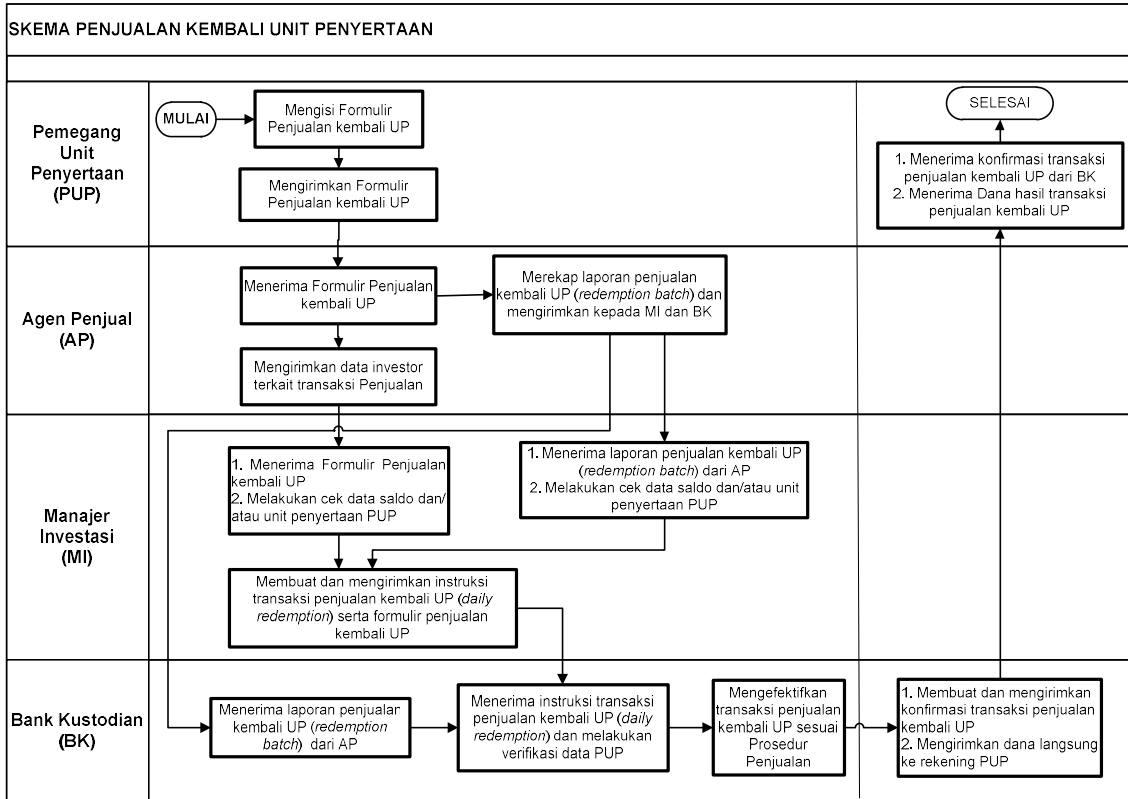

Disclaimer :

Rekening penampungan Reksa Dana pada Agen Penjual Efek Reksa Dana yang ditunjuk oleh Manajer Investasi (jika ada) merupakan rekening milik dan atas nama Reksa Dana yang dibuka oleh Bank Kustodian atas perintah instruksi Manajer Investasi.

Seluruh penyampaian instruksi dan/atau informasi dari Agen Penjual Efek Reksa Dana yang ditunjuk oleh Manajer Investasi (jika ada) ke Manajer Investasi serta dari Manajer Investasi ke Bank Kustodian, demikian juga sebaliknya, dilakukan melalui sistem pengelolaan investasi terpadu (S-INVEST).

B. MEKANISME PENJUALAN KEMBALI UNIT PENYERTAAN TANPA MELALUI AGEN PENJUAL EFEK REKSA DANA YANG DITUNJUK OLEH MANAJER INVESTASI

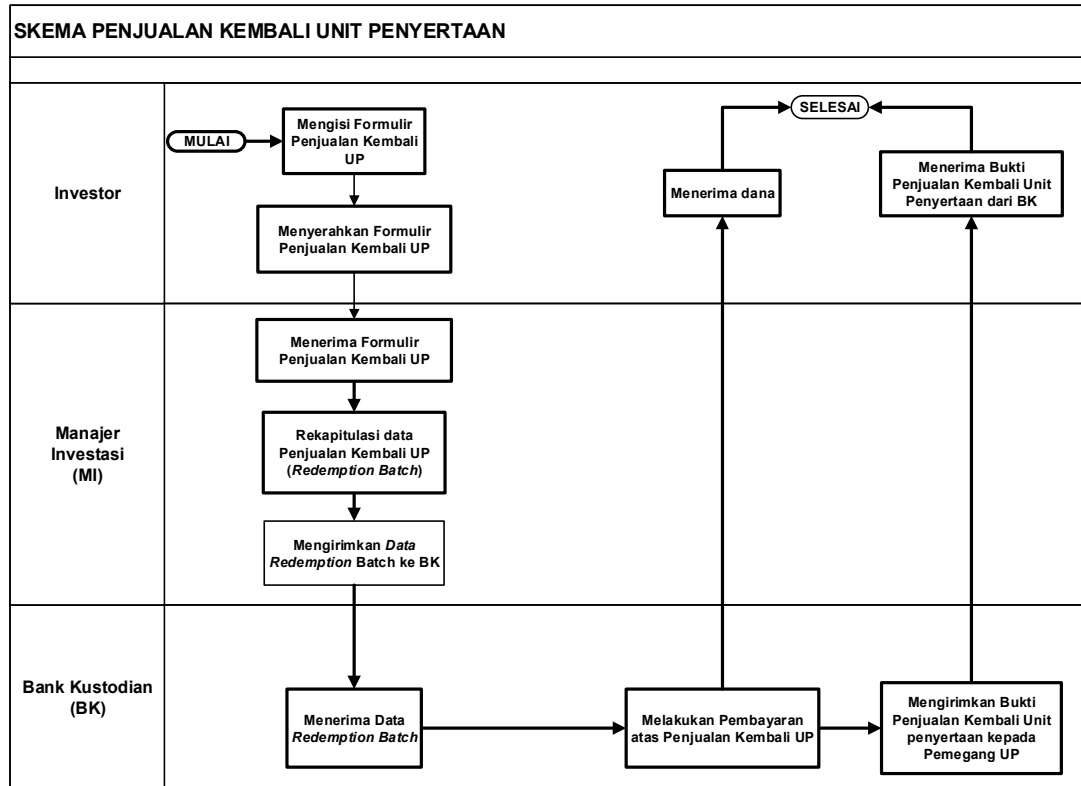

Disclaimer:
 Seluruh penyampaian instruksi dan/atau informasi dari Manajer Investasi ke Bank Kustodian, demikian juga sebaliknya, dilakukan melalui sistem pengelolaan investasi terpadu (S-INVEST).

17.3. TATA CARA PENGALIHAN INVESTASI

A. MEKANISME PENGALIHAN INVESTASI MELALUI AGEN PENJUAL EFEK REKSA DANA YANG DITUNJUK OLEH MANAJER INVESTASI

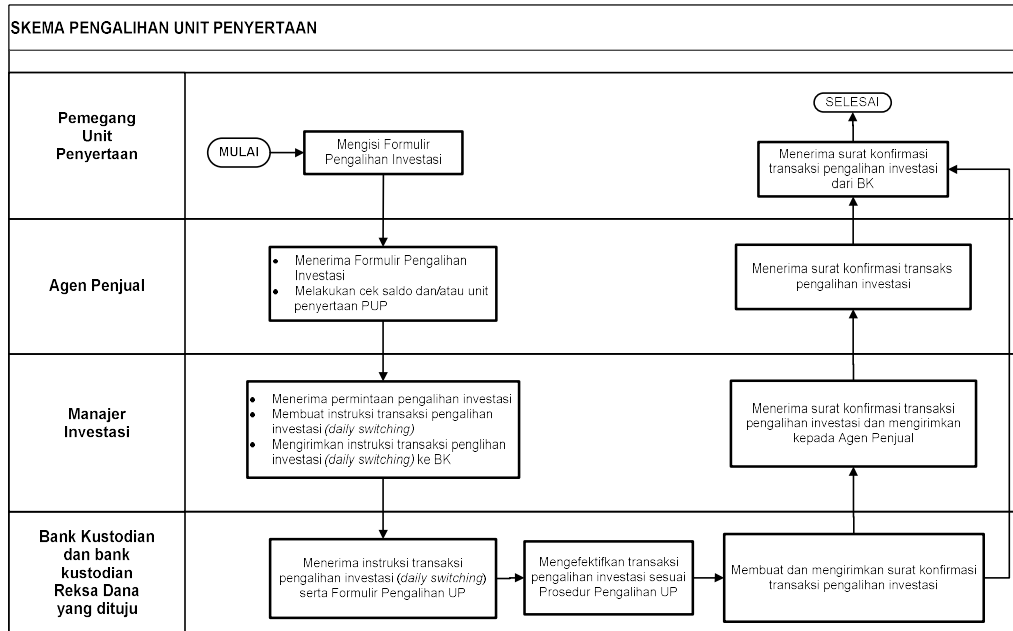

Disclaimer :

Rekening penampungan reksa Dana pada Agen Penjual Efek Reksa Dana yang ditunjuk oleh Manajer Investasi (jika ada) merupakan rekening milik dan atas nama Reksa Dana yang dibuka oleh Bank Kustodian atas perintah instruksi Manajer Investasi.

Seluruh penyampaian instruksi dan/atau informasi dari Agen Penjual Efek Reksa Dana yang ditunjuk oleh Manajer Investasi (jika ada) ke Manajer Investasi serta dari Manajer Investasi ke Bank Kustodian, demikian juga sebaliknya, dilakukan melalui sistem pengelolaan investasi terpadu (S-INVEST).

B. MEKANISME PENGALIHAN INVESTASI TANPA MELALUI AGEN PENJUAL EFEK REKSA DANA YANG DITUNJUK OLEH MANAJER INVESTASI

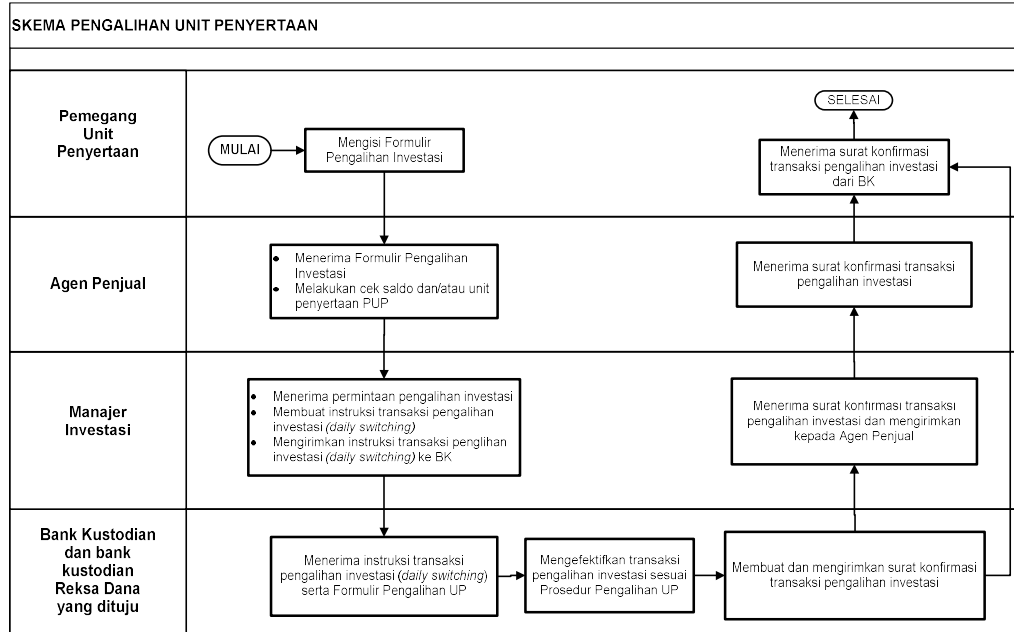

Disclaimer:

Seluruh penyampaian instruksi dan/atau informasi dari Manajer Investasi ke Bank Kustodian, demikian juga sebaliknya, dilakukan melalui sistem pengelolaan investasi terpadu (S-INVEST).

BAB XVIII

PENYELESAIAN PENGADUAN PEMEGANG UNIT PENYERTAAN

18.1. PENGADUAN

- a. Pengaduan adalah ungkapan ketidakpuasan Pemegang Unit Penyertaan yang disebabkan oleh adanya kerugian dan/atau potensi kerugian finansial pada Pemegang Unit Penyertaan yang diduga karena kesalahan atau kelalaian Manajer Investasi dan/atau Bank Kustodian, sesuai dengan kedudukannya, kewenangan, tugas dan kewajibannya masing-masing sesuai Kontrak dan peraturan perundang-undangan yang berlaku bagi Manajer Investasi dan/atau Bank Kustodian.
- b. Pengaduan oleh Pemegang Unit Penyertaan disampaikan kepada Manajer Investasi, yang wajib diselesaikan oleh Manajer Investasi dengan mekanisme sebagaimana dimaksud dalam Bab XVIII angka 18.2. Prospektus.
- c. Dalam hal pengaduan tersebut berkaitan dengan fungsi Bank Kustodian, maka Manajer Investasi akan menyampaikannya kepada Bank Kustodian, dan Bank Kustodian wajib menyelesaikan pengaduan dengan mekanisme sebagaimana dimaksud dalam Bab XVIII angka 18.2. Prospektus.

18.2. MEKANISME PENYELESAIAN PENGADUAN

- a. Dengan tunduk pada ketentuan 18.1. tentang Pengaduan, Manajer Investasi dan/atau Bank Kustodian akan melayani dan menyelesaikan adanya pengaduan Pemegang Unit Penyertaan. Penyelesaian pengaduan yang dilakukan oleh Bank Kustodian wajib ditembuskan kepada Manajer Investasi.
- b. Manajer Investasi dan/atau Bank Kustodian akan segera menindaklanjuti dan menyelesaikan pengaduan Pemegang Unit Penyertaan paling lambat 20 (dua puluh) hari kerja setelah tanggal penerimaan pengaduan.
- c. Manajer Investasi dan/atau Bank Kustodian dapat memperpanjang jangka waktu sebagaimana dimaksud dalam butir ii di atas sesuai dengan syarat dan ketentuan yang diatur dalam SEOJK Tentang Pelayanan dan Penyelesaian Pengaduan Konsumen Pada Pelaku Usaha Jasa Keuangan.
- d. Perpanjangan jangka waktu penyelesaian pengaduan sebagaimana dimaksud pada butir iii di atas akan diberitahukan secara tertulis kepada Pemegang Unit Penyertaan yang mengajukan pengaduan sebelum jangka waktu sebagaimana dimaksud pada butir ii berakhir.
- e. Manajer Investasi menyediakan informasi mengenai status pengaduan

Pemegang Unit Penyertaan melalui berbagai sarana komunikasi yang disediakan oleh Manajer Investasi antara lain melalui website, surat, email atau telepon.

18.3. PENYELESAIAN PENGADUAN

Manajer Investasi dan/atau Bank Kustodian dapat melakukan penyelesaian pengaduan sesuai dengan ketentuan internal yang mengacu pada ketentuan-ketentuan sebagaimana diatur dalam SEOJK Tentang Pelayanan dan Penyelesaian Pengaduan Konsumen Pada Pelaku Usaha Jasa Keuangan.

Dalam hal tidak tercapai kesepakatan penyelesaian Pengaduan sebagaimana dimaksud di atas, Pemegang Unit Penyertaan dan Manajer Investasi dan/atau Bank Kustodian akan melakukan Penyelesaian Sengketa sebagaimana diatur lebih lanjut pada Bab XIX (Penyelesaian Sengketa).

18.4. PELAPORAN PENYELESAIAN PENGADUAN

Manajer Investasi dan/atau Bank Kustodian wajib melaporkan secara berkala adanya pengaduan dan tindak lanjut pelayanan dan penyelesaian pengaduan kepada OJK sesuai dengan ketentuan SEOJK Tentang Pelayanan dan Penyelesaian Pengaduan Konsumen Pada Pelaku Usaha Jasa Keuangan.

BAB XIX

PENYELESAIAN SENGKETA

- 19.1.** Setiap perselisihan, pertentangan dan perbedaan pendapat yang berhubungan dengan Kontrak Investasi Kolektif BNI-AM DANA MUSAHAMAH, sepanjang memungkinkan, diselesaikan secara damai antara Para Pihak.
- 19.2.** Bila setelah 60 (enam puluh) Hari Kalender sejak diterimanya oleh salah satu pihak pemberitahuan tertulis dari salah satu pihak mengenai adanya perselisihan tersebut ("Masa Tenggang") penyelesaian secara damai tidak berhasil tercapai, maka setiap perselisihan, pertentangan dan perbedaan pendapat yang berhubungan dengan Kontrak ini atau pelaksanaannya (termasuk tentang keabsahan Kontrak ini) wajib diselesaikan secara tuntas dengan mekanisme penyelesaian sengketa berupa arbitrase melalui Lembaga Alternatif Penyelesaian Sengketa Pasar Modal di Sektor Jasa Keuangan yang telah mendapatkan persetujuan yang telah mendapatkan persetujuan atau lembaga penggantinya dikemudian hari (apabila ada) atau lembaga penyelesaian sengketa lainnya yang ditunjuk oleh Otoritas Jasa Keuangan, sebagaimana dimaksud dalam Peraturan Otoritas Jasa Keuangan Tentang Lembaga Alternatif Penyelesaian Sengketa Sektor Jasa Keuangan.
- 19.3.** Para Pihak setuju bahwa pelaksanaan penyelesaian sengketa akan senantiasa dilakukan sesuai dengan cara yang ditetapkan dalam peraturan mengenai prosedur penyelesaian sengketa yang diterbitkan oleh Lembaga Alternatif Penyelesaian Sengketa dan telah disetujui oleh Otoritas Jasa Keuangan sebagaimana yang dimaksud dalam Angka 19.2.
- 19.4.** Tak satu Pihak pun berhak memulai atau mengadakan gugatan di Pengadilan atas masalah yang sedang dipersengketakan dan diselesaikan dalam Lembaga Alternatif Penyelesaian Sengketa, kecuali untuk memberlakukan suatu ketetapan arbitrase yang diberikan sesuai Pasal ini.
- 19.5.** Sambil menanti pengumuman putusan dalam Lembaga Alternatif Penyelesaian Sengketa, Para Pihak akan terus melaksanakan kewajibannya masing-masing berdasarkan Kontrak ini kecuali Kontrak ini telah diakhiri satu dan lain tanpa mengurangi kekuatan berlakunya putusan dalam Lembaga Alternatif Penyelesaian Sengketa.
- 19.6.** Tidak satu Pihak ataupun arbiter diperbolehkan mengungkapkan adanya, isinya, atau hasil arbitrase berdasarkan perjanjian ini tanpa izin tertulis terlebih dahulu dari Pihak lainnya.
- 19.7.** Ketentuan-ketentuan yang tercantum dalam Bab ini akan tetap berlaku sekalipun Kontrak Investasi Kolektif diakhiri dan/atau berakhir.

BAB XX

PENYEBARLUASAN PROSPEKTUS DAN FORMULIR-FORMULIR BERKAITAN DENGAN PEMBELIAN UNIT PENYERTAAN

- 20.1.** Informasi, Prospektus, Formulir Profil Calon Pemegang Unit Penyertaan dan Formulir Pemesanan Pembelian Unit Penyertaan BNI-AM DANA MUSAHAMAH (jika ada) dapat diperoleh di kantor Manajer Investasi serta Agen-Agen Penjual Efek Reksa Dana yang ditunjuk oleh Manajer Investasi (jika ada). Hubungi Manajer Investasi untuk keterangan lebih lanjut.
- 20.2.** Untuk menghindari keterlambatan dalam pengiriman Laporan Bulanan BNI-AM DANA MUSAHAMAH serta informasi lainnya mengenai investasi, Pemegang Unit Penyertaan diharapkan untuk memberitahu secepatnya mengenai perubahan alamat kepada Manajer Investasi atau Agen Penjual Efek Reksa Dana yang ditunjuk oleh Manajer Investasi (jika ada) dimana Pemegang Unit Penyertaan melakukan pembelian Unit Penyertaan.

Manajer Investasi

PT BNI Asset Management

Centennial Tower Lantai 19
Jl. Gatot Subroto Kav. 24-25
Jakarta 12930
Telepon (62-21) 2996 9646
Faksimili (62-21) 2996 9647
Website : www.bni-am.co.id

Bank Kustodian

PT Bank DBS Indonesia

DBS Bank Tower, Lantai 33
Ciputra World 1
Jl. Prof. Dr. Satrio Kav. 3-5
Jakarta 12940, Indonesia
Telepon (62-21) 2988 5000
Faksimili (62-21) 2988 4299 / 2988 4804